LA NACION

EDICION DE 22 PAGINAS

Año XLI—Núm. 13098 — Buenos Aires, Viernes 27 de Mayo de 1910 — Redacción y Administración, San Martín 344 y 350

LA NACION

CONDICIONES DE LA SUBSCRIPCION

Tarifa

	Capital	Interior	Exterior
Por 1 mes. .	$ 1.70	$ 2.00	$ oro 2.00
" 3 meses.	" 5.00	" 6.00	" " 6.00
" 6 meses.	" 10.00	" 12.00	" " 12.00
" 9 meses.	" 15.00	" 18.00	" " 18.00
" 1 año. .	" 20.00	" 24.00	" " 24.00
Núm. del día	" 0.07	—	—

LA NACION se envía directamente por correo á toda persona que la pida acompañando el importe correspondiente. Los pedidos para el interior de la república se atenderán por cualquier número de días á razón de 0.08 $ por ejemplar.

Los precios de la subscripción por un mes ó más están especificados en el cuadro que precede. Dichas subscripciones podrán comenzar y terminar en cualquier época, aunque para facilitar la contabilidad se ruega á los señores subscriptores procuren que los vencimientos recaigan en una de estas cuatro fechas: marzo 31, junio 30, septiembre 30 ó diciembre 31.

Exhibiendo el recibo del último mes se obtiene el derecho á la inserción de un aviso gratis, pidiendo ó ofreciendo servicio doméstico.

Sucursales de LA NACION

En París: Avenue de L'Opera 32.
En La Plata: Calle 48 núm. 572.
En Bahía Blanca: O'Higgins 23.
En el Rosario: San Martín 935.
En Córdoba: San Martín 14.

Biblioteca de LA NACION

La lectura al alcance de todos

Aparece los días 4, 11, 18 y 25 de cada mes

AÑO IX

412 VOLUMENES PUBLICADOS

APARECIÓ

MEMORIAS

DE

GARIBALDI

AUTO-BIOGRAFÍA

TOMO PRIMERO

En el ocaso de su brillante carrera, el campeón denodado de la república, que luchó en ambos mundos por la causa de la libertad, escribe sus memorias, que son la historia de una época accidentada en la vida política del Brasil, Uruguay é Italia. Estas memorias comprenden, en su primer período, los hechos del célebre guerrero como corsario al servicio de la república de Río Grande y como comandante de la escuadra oriental en lucha contra la tiranía de Rosas; y las dramáticas peripecias é incidentes pintorescos que narran las hacen tan interesantes como la más entretenida novela de aventuras.

INDICADOR

Correspondencia á salir

MAYO—

27 para Montevideo, Santos, Río de Janeiro, Bahía, Pernambuco, San Vicente, Funchal y Lisboa, por *Avon*, á las 8 a. m., con franqueo doble á las 3 p. m.

27 para Port Stanley, Punta Arenas, Corone! Concepción, Valparaíso, Iquique, Arica y el Callao, por *Oracle*, á las 3 p. m., sin alcance.

28 para Santos, Río de Janeiro, Las Palmas y Génova, por *Cordova*, á las 8 a. m., sin alcance.

28 para Montevideo, Santos, Las Palmas y Cádiz, por *Barcelona*, á las 10 a. m., con franqueo doble á las 3 p. m.

29 para Río de Janeiro, Bahía y Lisboa, por *Cap Vilano*, á las 10 a. m., sin alcance.

31 para Dakar, Las Palmas y Marsella, por *Halle*, á las 10 a. m., sin alcance.

31 para Santos, Santa Cruz de Tenerife y Génova, por *Toscana*, á las 11 a. m., sin alcance.

Precio del oro

Tipo corriente en plaza 227.27 %.
Un peso nacional vale 0.44 $ oro.
Un argentino (5 $ oro) vale 11.36 $ m|n.
Un peso oriental vale 2.43.4 $ m|n.
Una libra esterlina vale 11.45 $ m|n.
Un napoleón (20 francos) vale 9 $ m|n.

Juzgados de paz y alcaldías

Sección 1a., Lavalle 461; 2a., Moreno 830; 3a., Suipacha 726; 4a., Méjico 384; 5a., Viamonte 1088; 6a., Entre Ríos 327; 7a., Cangallo 1870; 8a., Venezuela 2015; 9a., Paso 479; 10a., Jujuy 1076; 11a., Bulnes 40; 12a., Armonía 3061; 13a., Charcas 672, 14a., Cochabamba 437; 15a., Rodríguez 182; 16a., Humberto I 1030; 17a., Sadi Carnot 1158; 18a., Independencia 1440; 19a., Aristóbulo del Valle 1562; 20a., Del Crucero 1088; 21a., Anchorena 1185; 22a., Santa Fe 5082; 23a., Juramento 2375; 24a., San Carlos 3238; 25a., Unión 2260 (Flores); 26a., Candelaria 268; 27a., Garay 1868; 28a., Rioja 379; 29a., Balcarce 1471; 30a., Bauness 295; 31a., Malabia 291; 32a., Isabel la Católica 1661.

Asistencia pública

Oficina de guardia—Esmeralda 66.

Casas de socorro — Nueva Pompeya, Caseros 3450; Las Heras, Cabildo 390; San Carlos, Río de Janeiro 602; Vilt, Devoto; San Bernardo, Serrano 935; Santa Lucía, General Hornos 1787; José M. Bosch, Caray 3232; Liniers, Nuevos Mataderos.

Vacuno—(Oficina central), Carlos Pellegrini núm. 348.

Sección 1a., Olavarría 1561; sección 2a., San Juan 2858; sección 3a., Artes 2612; sección 4a., Dean Funes 244; sección 5a., Rivadavia 4332; sección 6a., Concordia 49; sección 7a., Cabildo 1480.

Comisarías

1a., 25 de Mayo 567; 2a., Bolívar 668; 3a., Corrientes 1153; 4a., Tacuarí 762; 5a., Lavalle 1725; 6a., Solís 340; 7a., Arcade 2620; 8a., Belgrano 2275; 9a., Cuyo 1837; 10a., General Urquiza 550; 11a., Río de Janeiro 492; 12a., Rivadavia 5150 (Caballito); 13a., Arenales 1030; 14a., Bonifacio 141; 15a., Las Heras 261; 16a., Lima 1682; 17a., Charcas 672, 18a., San Juan 1757; 19a., Alvarez 2367; 20a., Cochabamba 2673; 21a., Triunvirato 656; 22a., Azopardo y Chile; 23a., Rivera Indarte 50; 24a., Pinzón 454; 25a., Chivilcoy 66; 26a., Nogoyá 58; 27a., Oca 888; 28a., Santa Fe 3282; 29a., Warnes 1567; 30a., Sarsfield 170; 29a., Cabildo 2243; 30a., Patricios 1858; 31a., Guanacache 558; 32a., Vieytes 1567; 33a., Corrales 3751; 34a., Caseros 2724; 35a., San Julián y Pray Cayetano; 36a., Esquiú 169; 37a., Camino San Martín 4119; 38a., Nuevos Mataderos; 39a., Cabildo y Repúblicas; 40a., Cuzco entre Francisco de Vedia y Binón.

Guardia de seguridad, Palermo (quinta de Fernández), destacamento Lorea de la guardia de seguridad, Alsina 1332 al 66; alcaldía 2a. división, 24 de Noviembre 63; alcaldía 3a., Sáenz Peña 269; asilo San Miguel, Río Bamba 542; cuerpo central de bomberos, Belgrano 1555; destacamento de bomberos, Flores, Coronel Falcón 2257; Belgrano, Obligado 2256; Boca, Almirante Brown y Pedro Mendoza; caballerizas: Lorea, Alsina 1332 al 66; Norte, Triunvirato 650; Boca, Patricios 1560; escuela de agentes, Rosario y José María Moreno.

Museos

Museo Mitre—San Martín 336. La biblioteca y archivos están abiertos todos los días menos los festivos, de 1 á 5 p. m. El museo, los jueves, de 1 á 4.

Museo Nacional de Bellas Artes—Florida 783, abierto todos los días de 10 á 5, menos los lunes.

Museo Histórico Nacional — Defensa 1609. Puede visitarse de 12 á 4 p. m., los jueves, domingos y días festivos.

Consejos escolares

Número 1, Libertad 1312; 2, Libertad 581; 3, Santiago del Estero 1080; 4, A. del Valle 471; 5, Montes de Oca 455; 6, Entre Ríos 1383; 7, Cuyo 2250; 8, Cuyo 2802; 9, Paraguay 2427; 10, Santa Fe 4028; 11, Príncipes 293; 12, Rivadavia 7144; 13, Cuba 2057; 14, Rivadavia 5324.

Bibliotecas

Biblioteca Mitre—San Martín 336. Horario: de 2 á 4.30 de la tarde.

Biblioteca Nacional—Méjico 564. Horario: de 11.30 de la mañana á 4 de la tarde, y de 8 á 10 de la noche.

Biblioteca Popular del Municipio—Corrientes 1615. Horario: de 12 á 5 de la tarde y de 8 á 10 de la noche.

Biblioteca Nacional de Mujeres — Rodríguez Peña 335. Horario: de 8 de la mañana á 10 de la noche.

Biblioteca Popular de Belgrano—Casa municipal, Juramento y Cuba. Horario: de 7.30 á 10.30 p. m. Sección especial para niños atendida por una maestra normal especialista; de 1 á 6 de la tarde.

ESPECTACULOS

COLON — ADMINISTRACION: SOCIEDAD Consigli y Ca. Dirección artística: C. Clacchi.—Gran compañía lírica italiana. Temporada oficial de 1910.— Maestro concertador y director de orquesta, Com. Eduardo Vitale. — El sábado 28: 6a. función de la temporada. Segunda función del primer turno. Se representará la ópera en 3 actos, del maestro: Gaspare Spontini: LA VESTALE.—A las 8.30.

OPERA — EMPRESA: LONGINOTTI PARADOSI, Consigli.—Temporada de 1910.—Gran compañía lírica italiana.—Maestro concertador y director de orquesta, Leopoldo Muenone.—El sábado 28: 6a. función de abono (segundo turno). Se representará la ópera en 3 actos, del maestro Catalani LORELEY.—A las 8.30.

ODEON—COMPAÑIA DRAMATICA ESPAÑOLA, de los ilustres artistas María Guerrero y Díaz de Mendoza.—Hoy viernes 27: Cuarta función del abono 6 moda. Se representará EL TANTO POR CIENTO.—A las 8.30.

ODEON—HOY VIERNES 27: A LAS 2 DE la tarde, Segundo y último concierto del abono á 25 matinés del violinista M. Jan Kubelik, acompañará al piano el maestro Louis Schwab.—Platea con entrada, 10 $.

POLITEAMA ARGENTINO — TEMPORADA de 1910.—Gran compañía italiana de operas cómicas, operetas y féries Citá di Milano. Hoy viernes 27: 45 función de abono á las 50 y 17 de las 21 selectas. Se representará la opereta en 3 actos LA DOLCE LOLA.—Platea con entrada, 7 $.—A las 8.45.

COLISEO — EMPRESA ARRENDATARIA: La Teatral.—Gran compañía lírica italiana del teatro municipal de Santiago de Chile.—Maestro concertador y director de orquesta, —El sábado 28: 10a. función de abono de las 20. 6a. de las 14 selectas y 5a. de las 6 fiestas nuevas. Se representará la ópera en 5 actos, del maestro Boito: MEFISTOFELE.—Platea con entrada, 10 $.—A las 8.45.

SAN MARTIN — TEMPORADA DE 1910. — Gran compañía dramática italiana, dirigida por el primer actor Cav. Giovanni Grasso.—Hoy viernes 27: Cuarta función clásica de moda en honor á los marinos extranjeros. El drama MORTE CIVILE, limitándose el especticulo con una comedia interpretada por el actor Cav. Angelo Musco.—Platea con entrada, 4 $.—A las 8.45.

SAN MARTIN — ULTIMA TOURNEE DE despedida por Sud América de la compañía dramática italiana de Tina di Lorenzo y Cav. Armando Falconi.—Director Cav. Luigi Castelvecchi.—Hoy viernes 27, dos funciones.—Tarde á las 2.30: LOS MONIGOTES. LAS FLORES.—Platea con entrada, 2 $.—Noche á las 8.30: LA MARCHESA DEL BAILE DE LA CONDESA.—Platea con entrada, 3 $.

MARCONI—COMPAÑIA DRAMATICA ITALIANA, dirigida por el eminente artista Comm. Gustavo Salvini.—Empresa: Aldo Bertini y Ca.—Hoy viernes 27: UN QUI PRO QUO, IL MARITO IN CAMPAGNA.—Platea con entrada, 2.50 $.—A las 8.45.

MAYO—GRAN COMPAÑIA COMICOLIRICA española de zarzuela, dirigida por el primer actor D. José Palmada. — Maestro concertador y director de orquesta, don Emilio Acevedo.—Hoy viernes 27: LA GATITA BLANCA, EL SEÑOR JOAQUIN, CERTAMEN NACIONAL, LA CORTE DE FARAON.—A las 7.45.

VICTORIA—COMPAÑIA DRAMATICA ESPAñola, en la que figura el primer actor Enrique Borrás.—Director artístico Sr. S. Rusiñol.—Hoy viernes 27, dos funciones.—Tarde á las 2.30: EL MISTICO.—Platea con entrada, 2.10 pesos.—Noche á las 8.30: El drama BUENA GENTE.—Platea con entrada, 3 $.

ARGENTINO — TEMPORADA DE 1910— Compañía Florencio Parravicini.—Maestro concertador y director de orquesta Francisco Payá.—Dirección artística: Eliseo Sanjuán.—Hoy viernes 27, dos funciones de gala.—Tarde á las 2.30: LOS MUDOS. AURORA DE MAYO, GUERRA DE LOS VIVERES. IR POR LANA.—Noche á las 8.30: LA CONTRATA. AURORA DE MAYO, TELEFONICAMENTE, La opereta EL LOBO DE MAR.—Platea con entrada, 2.60.

NACIONAL — CORRIENTES 960—COMPAñía de zarzuela española, bajo la dirección del primer actor don Enrique Lacasa.—Maestro concertador y director de orquesta D. José Carrión.—Hoy viernes 27, dos funciones.—Tarde á las 2.30: EL TIRADOR DE PALOMAS, LOS CELOSOS, LA VIUDA ALEGRE.—Noche á las 7.45: EL MAL DE AMORES, EL PUñAO DE ROSAS, EL TIRADOR DE PALOMAS y LOS CELOSOS, LA ALEGRIA DEL BATALLON.

COMEDIA — GRAN COMPAÑIA COMICODramática española, del renombrado actor F. García Ortega. Primera actriz J. Nestosa.—Hoy viernes 27, dos funciones.—Tarde á las 2.30: La comedia en 3 actos EL LADRON.—Platea con entrada, 2 $.—Noche á las 8.30: La comedia en 3 actos LAS TRES JAQUECAS. La comedia en 3 actos formadas el CUENTO DE ABRIL.—Platea con entrada, 3 $.

APOLO — EMPRESA: S. GIOVANNETTI.— Gran compañía cómicolírica dramática nacional Podestá-Vittone.—Director don José J. Podestá.—Hoy viernes 27, dos funciones.—Tarde á las 2.30: LA CABRA TIRA AL MONTE, EL CENTENARIO.—Noche á las 8.30: LOS MALEVOS, ESTUDIANTES POBRES, EL CENTENARIO.

MODERNO — COMPAÑIA FRANCESA DE Grand Guignol de París, bajo la dirección artística de Mr. André Nerac.—Hoy viernes 27: L'AMI DES DEUX. LE SYSTEME DU DOCTEUR GOUDRON ET DU PROFESSEUR PLUME, Estreno LA FIOLE. LA GRIFFE, OCTAVE —Platea con entrada, 3.20 $.—A las 8.30.

VARIEDADES — GRAN COMPAÑIA COmico dramática nacional.—Hoy viernes 27: LA PRECOZ. LOS ESCALDALO, DON PASCUAL —Platea con entrada, 1.50 $.—A las 8.30.

TEATRO NACIONAL—SANTA FE Y CALLAO —Empresa: Giovanetti y Ca—Compañía comicodramática nacional de Guillermo Battaglia.—Hoy viernes 27, dos funciones.—Tarde á las 2.30: EL DERECHO DE MATAR, EL CRIMEN DE LA CALLE DE LEGANITOS.—Noche á las 8.30: TIERRA BAJA, LA VICTORIA DEL GENERAL.

OLIMPO—COMPAÑIA ARGENTINA DE COmedias, dramas y zarzuelas, dirigida por el primer actor Cav. Brieva.—Empresa, R. Romani y Ca.—Hoy viernes 27, dos funciones.—Tarde á las 2.30: LOS DEMONIOS EN EL CUERPO, LOS PEREZ. EL NATURAL.—Platea con entrada, 0.80 $.—Noche á las 8.30: LOS DEMONIOS EN EL CUERPO, EL OCTAVO NO MENTIR, LOS PEREZ.—Platea con entrada, 1.50 pesos.

LE MOULIN ROUGE — LAVALLE ENTRE Esmeralda y Suipacha—Gran compañía de variedades, procedente del teatro Le Moulin Rouge de París—Maestro director, S. M. Manella.—Hoy viernes 27: Gran éxito de Lina Lorenzi, Sher Fhara, Mina, Nicoletta, Miss Viola, La Risueña, Romanina y toda la compañía.—Platea con entrada, 1.60 $.—A las 8.30.

CASINO (MAIPU ENTRE CUYO Y CORRIENtes) — Grandes variedades y atracciones.—Hoy viernes 27: Gran función de gala tomando parte toda la compañía.—Entrada general, 1.20 $.—A las 8.30.

SCALA — GRAN COMPAÑIA DE VARIEDAdes y atracciones. — Siempre novedades — Hoy viernes 27: Gran función de gala tomando parte toda la compañía.—Entrada general, pesos 1.50.—A las 8.30.

ROYAL — CORRIENTES 835—GRAN COMpañía de atracciones. Siempre novedades.—Próximamente debut de la nueva compañía é inauguración de la nueva sala. Estreno de la revista TOUS AU ROYAL.

ATENEO—CORRIENTES ESQUINA MAIPU— Moderno espectáculo cinematográfico con vistas altamente morales para familias. — Hoy viernes 27: Gran función de gala con importantes estrenos de actualidad y otras novedades. Orquesta de 15 profesores.—A las 8.45.

TEATRO OLIMPIA — CALLE ALMIRANTE Brown 1137-1141 (Boca)—Bajo la dirección de los primeros actores Severino y Bondesio.—Espectáculos de género libre, comedias, cantos y bailes. Domingos y días feriados, dos funciones. Espectáculos por secciones.

ANSELMI COLISEO CIRCO — MONTES DE Oca esquina Suárez.—Gran compañía ecuestre y de obras nacionales de Robba-Figoli.—Hoy viernes 27: Grandiosa y variada función con nuevo programa ecuestre y acrobático. El drama ROSA TUSSO.—A las 8.30.

POLITEAMA ANSELMI — EMPRESA: ANselmi-Erramouspe. — Director: Miguel Anselmi. — Calle Cabildo 2147-57 (Belgrano). — Hoy viernes 27: Gran éxito de los Hermanos Roberto y Nelly, Barella y Telechea. El drama JUAN MOREIRA, LA VISION DEL CENTENARIO.—A las 8.30.

CIRCO ANSELMI—CALLE AZARA Y BRANDzen (Barracas al Norte).—Gran compañía nacional, ecuestre, acrobática y de dramas.—Hoy viernes 27: Gran función de gala con nuevo programa ecuestre y acrobático y un drama nacional.

PABELLON PODESTA — RIVADAVIA 6500, Flores.—Gran compañía ecuestre, gimnástica y de dramas nacionales Fontanella Hnos.—Empresa J. J. Podestá.—Director A. Fontanella.—Hoy viernes 27: Gran función de gala con un variado programa ecuestre y acrobático. El drama DON GREGORIO EL CAPATAZ. — A las 8.30.

CIRCO EL PORVENIR—CALLES NARVAN Y Bebedero (Villa Urquiza).—En breve debutará en dicho circo una gran compañía de variedades y dramas nacionales, bajo la dirección de Carlos Fresia.

CIRCO NACIONAL—RIVERA 641—EMPRESA Elroll y Robba.—Director Alberto Henault.—Próximamente inauguración del nuevo y espacioso Politeama y debut de esta gran compañía.

SOCIEDAD DE MUSICA DE CAMARA— Cuartetistas: profesores Maurage, Torteroio, Rodríguez y Marchal. Pianistas: profesores Aguirre, Del Ponte, Thibaud y Williams. Cuota mensual para socios adherentes, 5 $, con opción á dos entradas gratuitas para familia. Entrada general, 5 $. Dos conciertos anuales en el salón La Argentina. El cuarto tendrá lugar el lunes 30 de mayo, á las 9 p. m. Programa: Sexto quinteto en sol menor para 2 violines, 2 violas y violoncello, de Mozart; segundo concierto en mi mayor, para violín con acompañamiento de instrumentos de cuerda, de Bach; y cuarteto en sol menor, de Grieg. Se reciben adhesiones en Bartolomé Mitre 888.

PALACIO NOVEDADES — SKATING RINK, abierto mañana, tarde y noche. Días de moda martes y viernes por la noche, y miércoles de tarde. Exitos: Los africanos salvajes, Los fenómenos, El faldero, Las tragaespadas, El glotón y El manco habilidoso. Novedad del día: El mono Cónsul, el chimpancé más sabio del mundo, y los campeones patinadores miss Davies y Mr. Bennet.

PABELLON DE LAS ROSAS—AVENIDA ALvear y P. Lucena—Grandes festivales en conmemoración del centenario.—En el gran salón Skating Rink, ecciones de patinaje de mañana, tarde y noche, exhibición de patinaje artístico por los campeones mundiales señor y señorita Franks. Espléndido cinematógrafo. Banda orquesta bajo la dirección del maestro Sesso, con el concurso de los dos primeros premios de trombón y pistón del conservatorio de París, señores Gustavo Perret y Jeanes Rocher.—Próximamente grandes festivales de costumbres criollas, doma de potros, pajadas, bailes nacionales, etc.

CIRCO INTERNACIONAL — CALLE BOMpland y Charcas—Empresa Legues y De Riel.—Gran compañía ecuestre y de dramas.—Hoy viernes 27: Gran función de gala con un escogido programa ecuestre. Se representarán dos obras nacionales.—A las 8.30

SALON AMERICANO—SAN JUAN Y RIOJA— Cinematógrafo especial para familias.—Hoy viernes 27: Gran función de gala con grandes estrenos y novedades de actualidad.—Platea con entrada, 0.60 $.—A las 8.30.

GRAN BIOGRAFO LAVALLE — LAVALLE esquina Suipacha—Especial para familias—Hoy viernes 27, dos grandes funciones de gala. —Tarde á las 2.30: Matiné con rifa de objetos varios.—Platea con entrada, 0.40 $.—Noche á las 8.30: Grandes estrenos y novedades.—Platea con entrada, 0.60 $.

CENTENARIO SALON, CUYO 1157.—Cinematógrafo especial para familias.—Función todas las noches. Siempre novedades y estrenos de vistas de actualidad.—Platea con entrada, 0.60 $.—A las 8.30.

SALON NACIONAL — CINEMATOGRAFO — Corrientes 838.

GRAN SALON 25 DE MAYO — SAN JUAN núm. 1900 esquina Pozos.—Cinematógrafo especial para familias.

BIOGRAFO EXCELSIOR — CALLE MAIPU número 351.

SALON COLON — AVENIDA DE MAYO Y Lorea—Cinematógrafo especial para familias

CINEMATOGRAFO GENERAL MITRE—CAlle Bocdo y Humberto I.—Especial para familias.—Función todas las noches.

CINEMATOGRAFO RIVADAVIA — RIVADAvia 2950—Todas las noches función con variado programa.

GRAN SALON COLISEO — SAN JUAN 2007 esquina Sarandí.—Biógrafo y novedades.—Salón especial para familias.

GRAN SALON BIOGRAFO IMPERIAL — Cangallo y Esmeralda.—Salón especial para familias.

SALON DEL SUR — POZOS 1300 ESQUINA Cochabamba. Todos los días grandes estrenos.—Platea con entrada, 0.30 $.

SALON TEATRO LIBERTAD — GENERAL Iriarte 755.—Cinematógrafo especial para familias.

COMPRA VENTA E HIPOTECAS

MARIO LIVINGSTON
556 Bartolomé Mitre. U. T. 2465 (Avenida)
LA NOTA DEL DIA
TRANSACCIONES PARTICULARES
COMPRO EN EL TANDIL—
UNA LEGUA DE BUEN CAMPO, AUNQUE diste de estación, se pagará al contado.

Mario Livingston
556 Bartolomé Mitre. U. T. 2465 (Avenida)
CUYO, CANGALLO, B. MITRE—
CORRIENTES, CUYO, CANGALLO, BARTOlomé Mitre y Rivadavia de Callao á Pueyrredón, compro terreno de 17 á 20 por 70 ó 75 varas de fondo. Al contado.

Mario Livingston
556 Bartolomé Mitre. U. T. 2465 (Avenida)
SOBRE CALLAO—
SOBRE LA AVENIDA CALLAO O A MEDIA cuadra de distancia para ambos lados, compro terrenos chicos.

Mario Livingston
556 Bartolomé Mitre. U. T. 2465 (Avenida)
DOY EN HIPOTECA DEL 7 AL 8 o|o—
CUALQUIER SUMA DE DINERO SUPERIOR á 50.000 $. Tanto á oro como á papel, con plazo de uno á nueve años para el pago, pudiendo levantarse la deuda con amortizaciones parciales ó totalmente. Consigo renovaciones de hipotecas á vencerse.

Mario Livingston
556 Bartolomé Mitre. U. T. 2465 (Avenida)
CEDULAS NACIONALES—
TRAMITO PRESTAMOS ANTE EL BANCO Hipotecario Nacional, ó cualquiera de sus agencias, todos los gastos que origine la tramitación del préstamo, hasta liquidarlos son de mi cuenta.

SUCURSAL BAHIA BLANCA

A CARGO DEL SEÑOR ENRIQUE RAYCES
(Avenida Colón 261, Bahía Blanca)
Mario Livingston — Bartolomé Mitre 556

EDUARDO LIVINGSTON
Florida 444. U. T. 2121 (Avenida)
SEMANA DE MAYO—
DURANTE LA SEMANA DE MAYO Y HASta el viernes 27, á las 11 de la mañana, este escritorio permanecerá cerrado. Cualquier consulta ó negocio que se desee proponer, déjese por escrito, pues será contestado inmediatamente.

Eduardo Livingston
Florida 444. U. T. 2121 (Avenida)
PROPIEDADES EN LA CAPITAL—
TENGO EN VENTA PARTICULAR CASAS de todo valor para familia y para renta, desde la suma de 10.000 $ en adelante.

Eduardo Livingston
Florida 444. U. T. 2121 (Avenida)
TERRENOS PARA ESPECULACION—
OFREZCO UN TERRENO DENTRO DEL MUnicipio, bien situado, paraje alto, con porvenir ya asegurado, compuesto de 90.000 metros, á 2.80 $ la vara cuadrada. Tengo también otras grandes fracciones en muy buenas condiciones.

Eduardo Livingston
Florida 444. U. T. 2121 (Avenida)
CAMPOS EN VENTA—
TENGO PARA VENDER Y PUEDO CONSEguir en venta particular, campos y chacras en cualquier punto de la república.

Eduardo Livingston
Florida 444. U. T. 2121 (Avenida)
HIPOTECAS—
TENGO PARA COLOCAR CUALQUIER SUMA superior á 20.000 $, sobre casas ó campos, á intereses que varían según la importancia de la cantidad tomada ó la responsabilidad del propietario. Plazo hasta 9 años, pudiendo hacerse amortizaciones voluntarias.

Eduardo Livingston
Florida 444. U. T. 2121 (Avenida)
BANCO HIPOTECARIO NACIONAL—
ME OCUPO PREFERENTEMENTE DE PRESTamos ante este Banco, sdelanto todos los gastos para la tramitación, tasaciones, escrituraciones, etc. Consigo aumentos sobre préstamos anteriormente acordados y cancelo con fondos propios las primeras hipotecas que reconozcan cualquiera que sea su importancia, en la capital y cualquier punto de la república. El solicitante sólo tiene que firmar la solicitud, lo demás corre por mi cuenta.

HORACIO C. BUSTAMANTE
Corredor de Bolsa
Calle Bartolomé Mitre 459
U. T. 3610 (Avenida) C. T. 3124 (Central)
Sección hipotecas y propiedades á cargo del señor Dionisio Corvalle

COMPRO CASA DE RENTA.

EN HIPOTECA CUALQUIER CANTIDAD QUE se desee obtener, tengo disponible en las mejores condiciones de plaza, ó oro y á papel.

ALBERTO BUSTAMANTE
COMISIONES
Escritorios: Cangallo 417
OFREZCO EN HIPOTECA CUALQUIER SUma de dinero á bajo interés y largos plazos. Operaciones rápidas.

Corvera y Peralta Martínez
318 San Martín 326
EN VENTA—
CASAS DE FAMILIA, CASAS DE RENTA, terrenos para edificar, terrenos para especular fraccionando, Campos para agricultura, campos para ganadería, campos de renta. Ofrecemos negocios de esta índole. Facilitamos la colocación de capitales en negocios ventajosos. Ocurran los interesados á Corvera y Peralta Martínez, San Martín 326.

PRESTAMOS HIPOTECARIOS A ORO Y PApel, sobre casas en la capital y campos en las provincias de Buenos Aires, Santa Fe, Córdoba y Entre Ríos, territorios de la Pampa, Neuquen y Río Negro. A largos plazos y al más bajo interés. Operaciones rápidas. Tramitamos préstamos del Banco Hipotecario Nacional y cualquiera de sus sucursales. Ocurra el interesado á Corvera y Peralta Martínez, 318 San Martín 326.

ADOLFO BULLRICH y Cía.
San Martín 254 y Florida 269 y 273
SECCION VENTAS PARTICULARES E HIPOTECAS—
HABIENDO ESTABLECIDO EN NUESTRA casa una sección de ventas particulares é hipotecas, comunicamos al público que dedicamos preferente atención á esta clase de negocios.
Tenemos pedidos y ofrecimientos de propiedades urbanas y rurales y dinero para colocar en hipotecas á largos plazos. ap7

Gabriel Scannapieco
Reconquista 144 U. T. 3075 (Avenida)
PIDAN DINERO EN HIPOTECA LOS SEÑOres interesados directamente á esta casa, en la seguridad de que no perderán su tiempo, tengo disponible cualquier cantidad de dinero á interés sumamente módico. Operaciones rápidas y reservadas. Horas de oficina, de 10 á 12 m. ó de 4 á 5.30 p. m.

PROPIEDADES QUE DEN BUENA RENTA tengo orden de comprar en el radio sur de la ciudad desde Entre Ríos á Paseo Colón y desde Independencia á Brasil. Ruego á los señores interesados me ofrezcan directamente las propiedades, contestándoles en el día.

CEDULAS HIPOTECARIAS, TRAMITO ANTE el Banco Hipotecario Nacional en esta capital ó en la provincia de Buenos Aires. Adelanto á los señores interesados todos los gastos que se originen para la tramitación. Horas de oficina de 10 á 12 ó de 4 á 5.30 p. m. p. m10

Giménez Zapiola, Pancio y Ca.
FLORIDA 269 U. T. 1361 (Avenida)
Remates, hipotecas, descuentos, compra-venta de propiedades y campos, mensuras, tasaciones
HIPOTECAS—
TENEMOS CUALQUIER SUMA, EN ORO O papel, para colocar á plazos cortos ó largos y con interés módico. Operaciones rápidas.
BANCO HIPOTECARIO NACIONAL—
LOS PRESTAMOS DEL BANCO HIPOTECAario Nacional, podrán obtenerlos los interesados por nuestro intermedio, en las condiciones dadas de ese establecimiento, corriendo por nuestra cuenta todas las tramitaciones correspondientes, hasta la liquidación completa de la operación.

A. H. THEULE
Florida 230 U. T. 60 (Avenida)
PRESTAMOS HIPOTECARIOS—
A ORO Y PAPEL, CUALQUIER CANTIDAD sobre casas, terrenos y campos á interés bajo. Trato directamente con los interesados é informo en el día.
VENTA DE INMUEBLES—
CASAS DE FAMILIA Y DE RENTA, DE TOdo precio y en cualquier barrio, hay siempre disponibles, en condiciones ventajosas.
TERRENOS GRANDES Y CHICOS, DENTRO y fuera de la capital, para edificar ó subdividir, pueden solicitarlos directamente los interesados en mi oficina. p.
CAMPOS EN VENTA—
EN SANTIAGO DEL ESTERO, 30.000 HECtáreas de quebrachales, en uno ó varios lotes.
EN RIO NEGRO, 20.000 HECTAREAS, EN la sección XXI, al norte de Chinchinales.
EN ENTRE RIOS, DEPARTAMENTO PAraná, dos fracciones de 1500 y 1400 hectáreas.
EN LA PAMPA, SECCION II, 5000 HECTAreas, al norte de Toay.
EN SANTA FE, DEPARTAMENTO RECONquista, 5000 hectáreas con estación en el campo, alambrado, población, etc.
EN SANTIAGO DEL ESTERO, 8000 HECtáreas para ganadería.
VARIOS OTROS EN BUENOS AIRES, SANta Fe y Pampa.
EN ARRENDAMIENTO—
EN ROJAS, 1500 HECTAREAS, A 20 CUAdras de una estación.
EN LA PAMPA, SECCION VIII, 15.000 HECtáreas, alambrado y 3 potreros. a227

Andrés Macaya é Isidro J. Molinero
Bartolomé Mitre 544 U. T. 1864 (Avenida)
DINERO EN HIPOTECA TENEMOS PARA colocar cualquier suma superior á 20.000 pesos sobre casas en esta capital ó campos en la provincia, á interés más bajo de plaza y que varían según la importancia de la cantidad tomada. Contestaciones rápidas y reservadas. a28 3

ENRIQUE CALDWELL
REMATES, COMISIONES E HIPOTECAS
San Martín 76—U. T. 1815 (Avenida) a322

Althaparro Hnos.
San Martín 158. U. T. 2500 (Avda.)
Hacendados, agentes de negocios rurales
Comisiones en general
NOS DEDICAMOS DE PREFERENCIA A LOS negocios en campos y haciendas, estando habilitados para tratar estas operaciones con ventaja, por nuestra larga práctica en la ganadería. a422

La Propiedad
347 San Martín 347
CAMPOS EN CHUBUT—
SE VENDEN DOS, 4 O 6 LEGUAS, LINdando con la colonia Boer, á $ la hectárea, pagadero mitad al contado y el saldo en ocho cuotas semestrales, sin interés. a p8

Antonio G. Bilbao La Vieja
REMATADOR Y AGENTE DE NEGOCIOS EN general. Escritorios: Calle 52 núm. 626, U. T. 1187, frente á la Legislatura, La Plata.—Charcas núm. 931, Unión Telefónica 1812 (Juncal), capital federal. a30 27

Greef y Apecech
U. T. 2336 (Avenida) C. T. 4003 (Central)
SAN MARTIN 427
HIPOTECAS: TENEMOS DISPONIBLES SUmas de dinero á oro y papel, para préstamos hipotecarios, sobre campos ó casas en la capital. Tramitamos pedidos para el Banco Hipotecario Nacional.

Díaz y Souza
Socios: Juan A. Díaz y Juan Santos Souza
Casa central: 25 de Mayo 159, U. T. 1130 (Av.)
Sucursal en Junín (B. A.), U. T. 48
OFRECEMOS EN VENTA LOS SIGUIENTES bienes raíces:
CAMPO EN SALTA, 4148 HECTAREAS EN el departamento Rivadavia, lo cruzará el F. C. C. N. de Perico á Las Llaves.
EN LOS ANGELES, C. G. DE FF. CC., 181.700 metros cuadrados en manzanas y libres de calles, sobre el andén de la estación.
EN EL TIGRE, 15.000 VARAS CUADRADAS con frente á la Avenida Cazón, con adoquinado próximo.
EN VILLA DEL PARQUE, BAHIA BLANCA, 81 lotes de 1200 v. c. cada uno.
EN SAN MIGUEL, F. C. P., 20.000 VARAS cuadradas, con buena casa, forma esquina sobre Avenida León Gallardo.
Otra fracción de 16.000 varas para especular.
Quintas, casas y lotes en distintas direcciones y forma de pago.
EN BELGRANO, LA ESQUINA MEÑONES Y Sucre.
EN FLORESTA, CINCO LOTES SOBRE CAlle Miralla y Artigalá, 50 varas de Provincias Unidas.
EN JUNIN, F. C. P., VARIAS FRACCIONES, quintas, casas y lotes con facilidades de pago.
Informes, 25 de Mayo 159. — Díaz y Souza.
a p. m6

Zoilo Rossa
25 de Mayo 122, de 1 á 6. U. T. 1767 (Av.)
Particular: Bolívar 1525. U. T. 1034 (B. O.)
HIPOTECAS:
DEDICO PREFERENTE ATENCION A EStos negocios con 20 años de práctica en esta plaza, he conseguido una buena clientela de capitalistas con los que trabajo en condiciones ventajosas para los tomadores, pudiendo ofrecerles papel y oro al 7 o|o con amortizaciones á cortos y largos plazos. a p19

M. Pinedo Oliver y M. A. Pinedo
Reconquista 144 U. T. 1308 (Avenida)
TIENEN PARA COLOCAR EN HIPOTECA 550.000, 400.000 y 250.000 $ al 7 por ciento de interés y partidas menores de 200.000 $ al 7 1/2 por ciento, sobre campos y casas en la capital. Adelantamos cualquier cantidad de dinero en cuenta corriente, con garantía hipotecaria, amortizable y cancelable en toda época. 125

MANUEL C. SALINAS
Ex socio fundador del escritorio Matías Pinedo Oliver, (ex secretario del Banco de la Nación), Bartolomé Mitre 475, U. T. 1973 (Avenida) ó 846 (Belgrano).
DESCUENTOS EN TODOS LOS BANCOS— Sobre pagarés, plazo fijo ó con amortizaciones trimestrales, giros, cambios, etc.
Existiendo al frente de las instituciones bancarias, personas de reconocida imparcialidad y rectit

COCINERA ARGENTINA y CON CAMA, se ofrece; Azcuénaga 60. c225

ESTANCIEROS: TENEDOR DE LIBROS, práctico para establecimiento de campo, con referencias á satisfacción, se ofrece; por carta á E. B., Cerrito 96. e10 22

JARDINERO MUY COMPETENTE, SE OFRece para ciudad ó alrededores; ofertas por carta á Jardinero, Lavalle 388. e825

JOVEN 26 AÑOS, CON CONOCIMIENTOS EN ganadería, agricultura y contabilidad, referencias á satisfacción, se ofrece; por carta á A. M., Santa Fe 5380. e425

JOVEN EXTRANJERO, HABLANDO ALEmán, inglés y francés, con excelentes certificados, se ofrece de tenedor de libros, intérprete ó administrador, ciudad ó campaña; W. F. F., casilla 863. c527

LINOTIPISTA, JOVEN ESPAÑOL, RECIEN venido, se ofrece para mecánico-operador de la máquina Linotype Mergenthaler, para la capital ó provincias; ocurrir Gallo 734, ó por carta á A. B. M. e227

MUCHACHO DE 18 AÑOS, PRACTICO EN escritorio, se ofrece, sin pretensiones; carle Alsina 3052. e325

MAYORDOMO SERIO Y ACTIVO, CON CERtificados y referencias, se ofrece, práctico en ganadería, agricultura en general y contabilidad; dirigirse á P. P., Charcas 3073. c522

MAYORDOMO EXTRANJERO, PERSONA enérgica y de absoluta confianza, con larga práctica en la organización y administración de conocidos establecimientos del país, muy competente en ganadería y agricultura en general, invernada, alfalfares, cremería, cría de cerdos, etc., se ofrece para establecimiento importante de Buenos Aires, Córdoba ó Santa Fe; dirigirse por carta á Extranjero, en las oficinas de este diario. e20 1

OPERADOR CINEMATOGRAFICO, COMPEtente se ofrece para ciudad ó campaña; escribir á Operador, sucursal 46. 327

PEINADORA Y ONDULADORA MARCEL TOma abonadas; Vicente López 61, departamento número 4. e10 19

PERSONA FORMAL SE OFRECE PARA desempeñar cargo de cobrador, empleado de negocio, sea de joyerías ó casa de préstamos, puede dar muy buenas garantías comerciales ó efectivo; Garay 1427. c627

PERSONA INGLESA, INGENIERO MECANIco, competente, actualmente ocupado como jefe de talleres, se ofrece para un puesto análogo; dirigirse por carta á T. S., calle San Fernando 868, San Martín, F. C. C. A. e30 7

SEÑORITA ALEMANA, SIN PRETENSIONES, SO desea acompañar señora ó familia á Europa; buenas referencias; Guanacache núm. 3458, Belgrano. b522

SEÑORITA INGLESA, BIEN RECOMENDAda, se ofrece como niñera, gobernanta para acompañar familia á Europa; ofertas á Srta. María, Once de Septiembre núm. 2254 (Belgrano). c525

TAPICERO SE OFR , CON ... daciones para casa de familia, para colocación, desocupación y arreglo de cortinas y muebles, precios reducidos; calle Godoy Cruz número 748. e10 22

LUSTRADORES Y LIMPIADORES

AL LUSTRADOR DE PARIS, ESPECIALIDAD para cepillar, encerar pisos, parquets, escaleras, etc.; Delebecq, Río Bamba 1224. g622

ALFOMBRAS, COLOCAMOS A PRECIO MOdico. Limpieza de casas, enceraje y lustraje de pisos. Barato. «La Nacional», Charcas 1265, Unión Telefónica 2085 (Juncal). g30 8

A 20 Y 25 CENTAVOS EL METRO, ENCERO pisos, lavo pisos á 40 centavos, puertas á 20 centavos, persianas á 25 centavos; Maipú 472, se trasladó á la calle Méjico 424, Unión Telefónica 84 (Avenida), A. M. González. e10 18

A 5 CENTAVOS EL METRO, A 10, 20, 35 Y 50 centavos el metro, se pintan, barnizan, enceran los pisos, cualquier color, pida usted muestras, se las llevaremos gratis; empresa limpiadora y lustradora de pisos La Nacional, Charcas 1265, U. T. 2085 (Avenida). 30 27

A 25 CENTAVOS EL METRO DE ENCERAdo de cualquier clase. Limpieza de persianas á 20 centavos, puertas de vidrio 20 centavos. limpieza de pisos 50 centavos, lustraje de pisos 50 centavos. Limpieza de casas á precios módicos. Colocación de alfombras y otros trabajos pertenecientes al ramo. Dirigirse á la empresa París, que es la que cuenta con personal competente y de confianza, manda oficiales por día y medio día, recibe abonos por mes; Uruguay 276, altos. 230; Unión Telefónica 561 (Libertad). j227

LIMPIADORA ELECTRICA DE ALFOMBRAS, guardadora de muebles, fábrica de toldos, lonas, banderas, adornos y trabajos de fantasía; S. Carlevari y Ca., Perú 354, U. T. 427 (Avenida). Cooperativa 3859 (Central). p.

LA FRANCO-AMERICANA, DE EMILE BOIT. Gran casa de encerado y lustra pisos y parquets. Limpieza de casas nuevas y de familia; Paraguay 629, U. T. 3132 (Avenida). 15 21

LUSTRO Y COMPONGO TODA CLASE DE muebles á domicilio, especialidad en pianos y muebles ingleses, recomendaciones distinguidas; no confundir mi aviso, Juan Ruggia, calle Humberto I 1228. v jun. 12

LA VELOCE SICILIANA, CASA ESPECIAL para encerar y lustrar pisos y de limpieza de casas nuevas, trabajo rápido y esmerado, á precios módicos; Salvador Scifo, calle Junín número 1178. g15 14

LIMPIEZA DE CASAS Y ENCERADOS, SE hacen los trabajos garantidos y con rapidez, precios sin competencia, porque hay siempre oficiales prácticos; Paraguay 1654, Juan Fernández. 127

LA UNION, EMPRESA DE LIMPIEZA, EN cerado de pisos, muebles, etc., composturas, habiendo efectuado los trabajos más importantes, oficiales de confianza, competentes, precios módicos; Mauricio Casenueve, calle Vlamonte número 446. g20 17

PINTURA, EMPAPELADOS Y TODO TRABAjo, perteneciente al ramo, á precios módicos, taller de pintores de P. Hernández, calle Miró núm. 275, Unión Telefónica 143 (Flores). Dispone de taller en el centro y van á cualquier punto de la campaña. f15 25

RAFAEL A. TERRADAS, LUSTRADOR DE muebles, encera pisos y hace composturas de todas clases, trabajos de pintura en general. Atiende pedidos de la ciudad y campaña. Se va á domicilio; Gallo 1948. g10 17

LIMPIADORES DE CASAS, BUENOS ENCEradores de pisos, listos para cualquier trabajo del ramo, se ofrecen á precio módico. Abonos mensuales para la conservación de los pisos, limpieza de vidrios y persianas. Dirigirse á La Nacional, Charcas 1265, U. T. 2085 (Juncal). f15 13

LIBROS Y MUSICA

A TODO HABITANTE DE LA REPUBLICA le interesa leer el folleto "Tesoros para la Salud. Bellezas", su editor que lo remite gratis y franco de porte; Corrientes 501, Buenos Aires. p.

A PRECIO INMEJORABLE Y SIEMPRE AL contado, compro de los cinco primeros tomos de la «Historia Argentina», por V. F. López y cualquier obra americana; librería E. Perrot, Santa Fe 1785. h15 9

A PRECIO INMEJORABLE, SIEMPRE AL contado, compro de los cinco primeros tomos de la «Historia Argentina», por V. F. López, colección; tomos sueltos de las obras de Sarmiento y en general libros americanos; librería Emilio Perrot, Santa Fe 1785, abierta de 8 de la mañana á 10 de la noche. h15 27

ANGELUS — UN REPERTORIO DE 10.000 rollos de música para pianista y pianos de esta acreditada marca, se consigue en la Casa Moderna, de Fco. Vilar Furez. Agencia general de los citados aparatos, calle Florida núm. 431. p.

A BUEN PRECIO COMPRO Y CAMBIO obras y libros americanos y los tomos 3o. y 4o. Historia Argentina, por López, tomos primeros historia de Belgrano, por Mitre, edición de 1887; tomos cuartos historia del descubrimiento del Río de la Plata, por Lozano y Lamas; Memorias del coronel Centurión, tomos 1o. y 2o., y otros libros y tomos de obras; librería de compra y canje de libros, Rivadavia 631, de 12 á 2 de la tarde; Blásquez, último escritorio derecha. h527

A BUEN PRECIO VENDO: EL LIBERTAdor Simón Bolívar, por J. M. Samper, un tomo; La entrevista de Guayaquil, por G. Espejo, un tomo; La revolución del 39, por A. J. Carranza, un tomo; Anales de Mitre (edición de bibliófilo), un grueso volúmen; Recuerdos de la provincia de Cuyo, por D. Hudson, 2 tomos; Historia de Belgrano, por Mitre, 3 tomos; Memorias de J. M. Paz, 3 tomos; Ensayo histórico, por Funes, 3 tomos; Asambleas legislativas, por Frías, 3 tomos; Historia Argentina, por V. F. López, 10 tomos; Escritos póstumos de Alberdi, 16 tomos; Oratoria argentina, 5 tomos; en la librería Emilio Perrot, especialista en libros americanos, Santa Fe ... número 1785. h527

CENTRO DE PUBLICACIONES

Sucursal, Sucursal 1160. Tenemos á la venta clase de obras sobre teosofía, hipnotismo, ocultismo, etc. Pida enseguida nuestro catálogo que remitiremos gratis á cualquier punto. h15 24

CATALOGO GENERAL DE OBRAS EUROpeas de 1910, se remite á cualquier punto. Inmenso surtido de obras argentinas y americanas. Se organizan bibliotecas; Mendesky é hijo, Florida 359. p.

CATECISMO DE LA DOCTRINA CIVICA, POR E. de Vedia. Texto oficial para la escuela primaria adaptado por concurso y por resolución gubernativa. Acaba de aparecer. En venta en la Biblioteca de «La Nación» y en las librerías. Precio 0.60 $. p.

DERECHO Y LEGISLACION PROCESAL, materia civil y comercial, por el doctor Salvador de la Colina. Acaba de aparecer el tomo segundo. Precio de los dos tomos á la rústica 16 pesos, encuadernados 20 $; Librería Nacional, de J. Lajouane y Ca., Bolívar 270. h724

HISTORIA CONSTITUCIONAL DE LA REPUblica Argentina, 1810-1910. Un siglo de instituciones. Acaba de aparecer esta monumental obra del doctor Luis V. Varela, cuatro gruesos volúmenes á la rústica 40 $, encuadernados 50 pesos; Librería Nacional, de J. Lajouane y Ca., calle Bolívar 270. h724

MARCHAS Y COMBATES, TACTICA APLIcada según los reglamentos argentinos vigentes en 1910. Obra escrita por el comandante Maligne para el uso de los oficiales de línea y guardia nacional. Precio 3 $. En venta en la Biblioteca de «La Nación» y en las librerías. p. e20

NATURALISTAS: ACABA DE APARECER la obra Los Nuevos Horizontes de la Medicina, ensayo de medicina natural, por A. Montesano. Precio 7 $. Se vende en casa del autor, Bacacay 1749, Flores y en las principales librerías. h15 22

OBRAS DE ROBERTO J. PAYRO—«La Australia Argentina», dos tomos, 8 $; «El falso inca», 1 $; «El casamiento de Laucha», 0.50 $; «El triunfo de los otros» (comedia en tres actos), 0.50 $; «Pago Chico», 1.50 $; «Violines y Toneles», 1.50 $; «En las tierras de Iuti», 1.50 $; «Croniquera», 1.50 $. En venta en la Biblioteca de «La Nación» y en las librerías. p.

PROCEDIMIENTO PENAL ARGENTINO, COdigo de procedimientos criminales para la justicia federal y los tribunales de la capital y territorios, comentado por la doctrina y jurisprudencia y completado con el texto de los códigos de todas las provincias, por Carlos Maniagaviga y E. A. Sasso. Acaba de aparecer en tomo de 1100 páginas á la rústica 8 $, encuadernado 10 pesos; Librería Nacional, de J. Lajouane y Ca., Bolívar 270. h724

NUEVOS HORIZONTES EN LA MEDICINA, por A. Montesano, 7 $. Obras del sistema natural. Obras de teosofía y ocultismo. Magnetismo é hipnotismo; Nicolás B. Kier, Sulpacha núm. 1190. Pídase catálogo. h30 22

PIEZAS PARA ALQUILAR y PENSIONES

ALQUILASE ESPACIOSA SALA AMUEBLAda, con balcón y pieza; Sulpacha 45. j227

ALQUILASE ESPLENDIDA SALA PARA SEñores solos ó matrimonio; Cuyo 323. j327

ALQUILANSE EN CONFORTABLE CASA piezas amuebladas, con ó sin pensión; Belgrano 1350. j324

ALQUILANSE DOS PIEZAS BIEN AMUEbladas, y con pensión de primera en casa de familia; San José 340. j325

ALQUILANSE SALA Y ANTESALA, CON muebles, únicos inquilinos; calle San José número 579. j327

ALQUILANSE PIEZAS PARA CABALLEROS con muebles y pensión; Corrientes número 965. j325

ALQUILANSE SALA Y ANTESALA, CON balcón á la calle, bien amuebladas, á señor solo, con pensión, único inquilino; Charcas núm. 1078. j327

ALQUILASE UNA PIEZA AMUEBLADA, CON balcón á la calle, con confort y luz eléctrica, baño frío y caliente, pensión de primera; Lavalle 885. j327

ALQUILO UNA PIEZA AMUEBLADA A LA calle, á señor ó señorita, en casa de corta familia, sin pensión; tratar de 1 á 3 de la tarde, Maipú 689. j225

ALQUILASE ESPLENDIDA PIEZA AMUEbiada, con pensión, y se da buena pensión, á uno ó dos señores, en casa de familia; calle Perú 397. j324

ALQUILASE EN CASA DE FAMILIA, UNA hermosa habitación perfectamente amueblada, con balcones á la calle; calle Esmeralda número 904. j325

ALQUILASE SALA CON BALCONES A LA calle, muy bien amueblada, para matrimonio distinguido ó caballero solo, con pensión y baños, luz eléctrica, y otra pieza seguida, juntas ó separadas; Moreno 620. j425

ALQUILANSE SALA Y ANTESALA AMUEbladas, con pensión y toda la casa amueblada, de nueve piezas, por tres ó cuatro meses, á familia, por ausentarme á Europa; Cuyo número 1454. j225

ALQUILASE SALA AMUEBLADA, CON grandes balcones y pensión, á matrimonio, ó dos ó un señor, en hermosa casa moderna, de familia argentina, baño caliente, no hay niños, se exigen referencias; calle San Juan 881, altos. j324

BUENA PENSION PARA FAMILIAS Y CAballeros, seriedad y buen trato; Salta número 368. j15 15

BUENAS SALAS CON O SIN MUEBLES, SE alquilan á personas mayores, casa de familia distinguida, todo confort, baño frío y caliente, luz eléctrica, una cuadra del Once; Rivadavia núm. 3113. j324

CUATRO BALCONES SE ALQUILAN EN el edificio Bartolomé Mitre y Florida, con frente á esta última calle, para asistir al desfile de las tropas. Tratar de 8 á 11 en Bartolomé Mitre 588. j125

EN CASA DE MATRIMONIO FRANCES SE alquila habitación amueblada, con pensión, para caballeros ó matrimonio decente, con baño caliente; C. Pellegrini 724. j327

EN PALERMO, CORONEL DIAZ 620, A MEdia cuadra de Santa Fe, se alquila sala con balcones, entrasala y pieza cornida, todo confort, juntas ó separadas, casa tranquila. j127

EN CASA CON JARDIN, SE ALQUILAN SAla y dormitorio elegantemente amueblados, para uno ó dos caballeros, luz eléctrica y baño caliente; Cabildo 917. j324

HERMOSAS SALAS A LA CALLE, SE ALquilan para consultorio; Rivadavia 8113, hay ascensor. j624

LA MASCOTA, GRAN CASA AMUEBLADA Y pensión, apropiada para artistas y familias; Cangallo 945, altos. Precios módicos. j30 29

MUY CENTRAL, SE ALQUILA SALA CON balcón, se da pensión y media pensión; San Martín 862, segundo piso. j324

PENSION SE DA A UNO O DOS CABAlleros, en casa de familia extranjera; calle Moreno 629. j425

PENSION SE DA A UNO O DOS CABALLEros en casa de familia, se alquila sala amueblada, con pensión; Alsina 1437. j324

PIEZA AMUEBLADA, SE ALQUILA A PERsona seria, en casa tranquila; Montevideo número 1214. j326

PASAJEROS: PIEZAS Y BUENA PENSION. A precios acomodados, cocina francesa de primera, para familia; Tucumán 664, ascensor, cuarto piso. j322

SE ALQUILA SALITA AMUEBLADA, CON pensión; Paraná 386. j325

SE ALQUILA LIMA 394, SEGUNDO PISO. Linda pieza amueblada, balcón á la calle, para señor solo, en casa de familia francesa. j325

SE ALQUILA UNA PIEZA PARA DOS, CON pensión, en 110 $; Malabia 2441 casi esquina Santa Fe. j324

SE ALQUILAN SALA Y DOS PIEZAS CON balcón, para matrimonio ó personas solas, con pensión; Lima 519. j127

SE ALQUILA UNA LINDA SALA CON BALcones y una pieza primer patio, amuebladas, con pensión de primera, para matrimonio, casa de familia: O Brien 165. Constitución. j427

SE ALQUILAN 4 HERMOSOS BALCONES con frente á Florida. Situación inmejorable para presenciar el desfile militar. Tratar Bartolomé Mitre 588, de 8 á 11. j225

SE ALQUILAN PIEZAS AMUEBLADAS, CON balcón á la calle é interior, con pensión excelente, se reciben pensionistas á precio módico, cocina francesa; Belgrano 689. j324

SALA Y PIEZAS LUJOSAMENTE AMUEBLAdas, en casa seria, con pensión de primer orden, toda clase de comodidades, baño caliente, luz eléctrica, teléfono, se alquilan; Callao número 857. j327

SE ALQUILA EN CASA DE FAMILIA EXtranjera una linda pieza amueblada, con luz eléctrica, su cuarto de baño, muy central, precio muy módico 35 $, para caballero solo; Maipú núm. 756. j327

SE ALQUILA HABITACION DE DOS A CUAtro piezas, á caballero de posición ó matrimonio sin hijos, en un regio petit hotel, instalado con todo confort, luz eléctrica, baños calientes y calefacción; todas las habitaciones dan á la calle y tienen vista á los jardines de la avenida Alvear; los muebles son flamantes, recién importados de Inglaterra; se exijen referencias; Montevideo esquina Posadas. j327

CASAS Y ALMACENES PARA ALQUILAR

ALQUILASE CASITA DE 2 PIEZAS GRANdes y 1 chica, en 60 $; Atacama 1485. k227

ALQUILANSE LINDOS LOCALES, PARA cualquier negocio, sitio central; Rivadavia y Lima. k922

ALQUILO LOCAL CON CONTRATO, CARLOS Pellegrini 172, comprando las instalaciones. Tratar en el mismo. k324

ALQUILASE CASA MODERNA, BUSTAMANte 1722; tratar Charcas 2087, de 9 á 11 de la mañana. k324

ALQUILASE CASA LUJOSA PARA FAMILIA ó escritorios de alto comercio ó consultorios, un solo arrendatario; Cerrito 67. k10 19

ALQUILO CASA CONFORTABLE, SALA, COmedor y 3 dormitorios, aguа corriente, alquiler 100 $, Berutti 2518, á 1 cuadra de la calle Santa Fe y estación del F. C. del Pacífico. k227

ALQUILASE LOCAL PARA NEGOCIO, CAde Bolívar 330, 400 $ mensuales, con ó sin contrato, puede visitarse de 1 á 5. Tratar Santiago del Estero 431. k322

ALQUILASE EN CASA DE FAMILIA, UN DEpartamento de tres habitaciones, cuarto de baño, dos con vista á la calle, lujosamente amuebladas, con ó sin pensión, precio módico; Reconquista 581. k322

ALQUILASE ENTRE LOMAS Y TEMPERley, calle España y Avenida Fernández, casa-quinta de 6 habitaciones principales, cuarto de baño, servicio, de lavar, etc. Las llaves y tratar, Avenida Fernández 98. k10 14

ALQUILASE CO... TODA CASA, COMPUESTA de siete piezas, ... cuarto de baño, cocina, dos patios y lindo fondo; ... Avenida de Mayo número 6... á 5 p. m. Tratar ... k324

CASA CON MUEBLES, ... SE ALQUILA; CHARcas 1723. ...

CASA MODERNA, 6 P... PEZAS, BAÑO, GAS, etc., se alquila en 120 ...; Doña Funes número 1870. k324

CASAS DE FAMILIA, CON ... Y 7 HABITAciones, se alquilan; B. de I... Igoyen 1543 y 1562. k327

CASA SE ALQUILA EN FLORE... SEIS PIEzas, calle Bella Vista 235, gran ... fondo, gas, agua corriente. k324

CASAS PARA NEGOCIO, CON SO... TANO, SE alquilan; Bernardo de Irigoyen núm... peros 1550 y 1560. k327

CASA SE ALQUILA; CALLE SOLI... R 1630, entre Thames y Serrano. Tratar C... rrientes núm. 1152. Llaves en el almacén de Serrano 2001. k327

CASA-QUINTA EN LOMAS DE ZAMORA, Avenida Meeks 174 esquina Loria, con todas las comodidades y á un paso de la estación, se alquila; tratar Moreno 1287 ó España 271 (Lomas), donde están las llaves. k224

CASA NUEVA SE ALQUILA EN FLORES, calle Bogotá 1304, con cinco piezas grandes cuarto de baño, gas, agua caliente y demás comodidades, gran fondo, á tres cuadras del portal de Rivadavia; vuelta de 5 á 10 de la mañana y de 2 á 5 de la tarde y para tratar, Yapeyú núm. 264. k825

DEPARTAMENTOS ESPLENDIDOS, DE 3 Y 4 habitaciones, se alquilan; B. de Irigoyen núm. 1556. k527

LOCALES, DEPOSITOS PARA NEGOCIOS, automóviles, imprentas, gran salón en altos, alquílanse; Belgrano 977. k10 27

MUY CENTRAL, SE ALQUILAN DEPARTAmentos á la calle, ricamente amueblados y cuartos interiores: Maipú 362. k15 14

SE ALQUILA UNA CASA CON TODO CONfort, Aráoz 2937; tratar Aráoz 2673. k827

SE ALQUILA CASA DE CINCO HABITACIOnes, calle Laprida 1226; para verla y tratar Arenales 2839. k325

SE ALQUILA CASA NUEVA, 10 HABITAciones y 2 de servicio, sótano, agua caliente, luz eléctrica, gas y demás comodidades; Gallo 1069. Tratar Andes 961. k324

SE ALQUILA UNA CASA DE BAJOS, CON siete habitaciones, Cerrito 1061; para verla de 2 á 4 p. m., alquiler 300 $; tratar Independencia 979, de 2 á 4 p. m. k225

SE ALQUILA UN DEPARTAMENTO DE 5 piezas, lujosamente amueblado, luz eléctrica, baño caliente, teléfono, todo independiente; visitarlo de 2 á 6 de la tarde, calle Libertad número 1248. k127

SE ALQUILA UN PISO EN CASA NUEVA, estilo europeo, confortablemente amueblado, hall, sala, comedor, 2 dormitorios, cocina y demás dependencias, baño, agua caliente, alumbrado eléctrico, ascensor, etc.; para tratar calle Maipú 781, departamento 1, Felipe Rodríguez. k225

CASAS Y PIEZAS PEDIDAS

ESCRITORIO SE NECESITA, BUENO, DE dos piezas en el centro comercial, casa baja ó ascensor; dirigirse por carta á G. G. 7777, poste restante. j725

HABITACION SE NECESITA, DE SIETE piezas, con dependencias, en el centro comercial, familia extranjera; dirigirse por carta á G. G. 7777, poste restante. j725

JOVEN EMPLEADO, DESEA ALQUILAR pieza amueblada, con pensión, en casa de familia decente, siendo único inquilino; por carta á A. C. 25, en las oficinas de este diario. j327

SE NECESITA UNA CASA O CASA-QUINTA, edificio moderno, sala, comedor, cuatro dormitorios, cocina, despensa, cuarto de baño y demás dependencias. Preferentemente línea Oeste de Flores ó Morón, ó Belgrano (F. C. N. A.). Precio no deberá exceder 35.000 $. No se admiten corredores. Ocurrir por carta á V. B., en las oficinas de este diario. 1325

COMPRA DE ARTICULOS

ATENCION! COMPRO ROPA USADA DE hombre, armas, alhajas, monturas, etc.; 25 de Mayo 414. m622

AL MEJOR PRECIO, COMPRO ALHAJAS, armas, ropa de hombre, á domicilio; calle 25 de Mayo 222. p.

A LOS TRES GLOBOS, COMPRA ROPA DE hombre, armas y recados, á domicilio; calle 25 de Mayo 192. p.

AL MAS ALTO PRECIO COMPRO MOBIliarios, muebles sueltos, pago bien; D. González, Bolívar 169. m30 9

A MUEBLES, MOBILIARIOS, PORCELANAS, etc., compro, pago más que otros; E. Castro, Rivadavia 512. m30 25

AL MAS ALTO PRECIO COMPRO MOBIliarios, muebles sueltos, pago bien; D. González, Bolívar 169. m30 10

AL MEJOR PRECIO COMPRO MUEBLAJES y muebles sueltos; Máximo, calle Lavalle número 1171. m15 9

ATENCION! COMPRO ROPA DE HOMBRE en buen uso, muebles, armas, pago muy buenos precios; por carta á personalmente á José, Libertad 415. p.

A MOBILIARIO COMPLETO, MUEBLES VArios, obras de arte y todo objeto que represente valor, compro y pago alto precio; F. Villar y Ca., Chacabuco 162. m15 15

A MOBILIARIOS COMPLETOS Y MUEBLES sueltos, pagamos más que todos al contado; Lavalle 1022 y Bolívar 115.—Villar y Tamelo, U. T. 2374 (Avenida). p.

A BUEN PRECIO COMPRO MUEBLAJES Y muebles sueltos, artefactos de gas, porcelanas y otros, al contado y se anticipa dinero; R. Otero, Bolívar 168. p e4

A ALTO PRECIO, COMPRO MOBILIARIOS completos, muebles sueltos, porcelanas, metales y todo clase de objetos, compro dejando los muebles hasta el día de partida; López, Carlos Pellegrini 687 y Cochabamba 3444. m15 15

A J. GARRIDO y Ca., MOBILIARIOS Y MUEbles sueltos, compran pagando al contado y pudiendo servirse de sellos hasta el día de la partida; Bolívar 131, Humberto I 1176 y Cuyo 601. p.

A ALTO PRECIO, COMPRO MOBILIARIOS completos, muebles sueltos, porcelanas, metales y toda clase de objetos, compro dejando los muebles hasta el día de su partida; López, Carlos Pellegrini 687 y Cochabamba 3444.

COMPRO MUEBLES Y MENAJES DE LA FAmilia, pianos, pudiendo servirse hasta el día de su partida; Bolívar 158 y Rioja 663, Lucio Maquiera. m30 6

MUEBLERIAS

A PLAZOS!! A PLAZOS!!

MUEBLES "LA POSITIVA",

M. ASTRALDI E HIJO

1042 CUYO 1042

UNICA CASA QUE SE VENDE CON SOLO buenos informes. n21 10

MUEBLES — MUEBLES — MUEBLES—

BARATTI Hnos. y Ca.

BARATTI Hnos. y Ca.

BARATTI Hnos. y Ca.

SE MUDARON

SE MUDARON

CORRIENTES 1145

CORRIENTES 1145

CASA PROPIA

LA MEJOR GARANTIA DE LA CONFIANZA que se puede dispensar á nuestra casa, es que ésta está establecida desde casi 60 años en Buenos Aires. Todo mueble es garantido hasta su llegada á destino. Pídan catálogo H á Baratti Hnos. y Ca., Corrientes 1145. n v. m31

MUEBLES BUENOS Y BARATOS, VENDE la fábrica de Juan C. Burghi, Brillantina Barchi, limpia los muebles á 60 centavos, Unión Telefónica 154 (Constitución), calle Bolívar número 911. p.

MUEBLES — MUEBLES — MUEBLES — Desiguer Hnos., Cangallo 1430. Es la casa que posee los mejores muebles, al más gran surtido y la que vende más barato de todo Buenos Aires. Pasen á visitar nuestra exposición, Cangallo 1430, para convencerse de la realidad de lo antedicho. Unión Telefónica 1921 (Libertad), Cooperativa 948 (Central). n30 6

MUEBLES Y TAPICERIA A PLAZOS, IGUAL al que al contado. Elegancia y solidez. Gran variedad de salas, escritorios, dormitorios, recibidores, muebles de fantasía, cortinados, etc. Visiten ó pidan catálogos á La Italo-Argentina, casa de confianza, 1613 Bartolomé Mitre 1621.—Miniaci Hnos. p.

MUEBLES — MUEBLES — MUEBLES — Dalquier Hnos., 1430 Cangallo 1430. Es la casa que posee los mejores muebles, el más gran surtido y la que vende más barato de todo Buenos Aires. Pasen á visitar nuestra exposición, Cangallo 1430, para convencerse de la realidad de lo antedicho. Unión Telefónica 1921 (Libertad), Cooperativa Telefónica 948 (Central). n30 10

MUEBLES!—CASA ROSADA, SE MUDO A Estados Unidos 1356 é 58.—A. Juilleret y Ca.—Gran surtido de muebles, juegos de sala, dormitorios Luis XV de nogal y roble, de cedro estilo inglés y pino de tea, comedores de varios estilos y juegos de vestíbulo, sofá marroquín, y de cuero inglés, de vaqueta y de Viena; camas-jaulas y de hierro, colchones y almohadas, todos los artículos garantizados y á precios que no se dejan competir. Embalaje y conducción gratis. — Fábrica de muebles, fundada en el año 1868. p.

ARTICULOS VARIOS EN VENTA

A LAS TRES BOLAS, SE VENDEN ARMAS, alhajas y platerías de ocasión; 25 de Mayo núms. 214-222. p.

ANTES DE COMPRAR PUERTAS Y VENTAnas, pidan catálogos á José R. Iriarte é hijo, Monter de Oca 1540. En él se enseña á conocer las puertas malas y buenas. Se envía por correo gratuitamente. o30 21

BAZAR EL NORTE, ESMERALDA 879—SE han recibido novedades, recuerdos del centenario, como ser: porcelanas de Limoge, con el escudo de la patria y el retrato del general San Martín, dorado á fuego, billeteras, carteras, cigarreras, anillos servilletas, banderitas de seda con pie, para mesas y banquetes é infinidad de otros objetos conmemorativos, para regalos. También se ha recibido un inmenso surtido en juguetes de paño y las famosas muñecas y muñecos, con trajes nacionales, y para vestir y desnudas; Esmeralda 879, Cooperativa Telefónica 4588, J. Corporale. o327

CAMPO EN LA PROVINCIA DE SANTA FE, á dos y media leguas de la estación Ceres, F. C. C. A., arriendo 4613 hectáreas de campo fiel, todo alambrado, con poblaciones, etc., apto para agricultura y ganadería, agua dulce á tres y cuatro metros. Precio 4 $ hectárea; dirigirse Salta 245, de 2 á 4 p. m. b924

ESTANCIA SAUCE CORTO, EN CORONEL Suárez, se arrienda por tres años para ganadería, en un lote ó en fracciones. Se componen de 9300 hectáreas, dividido en 33 potreros con todas clase de comodidades. Campo de pastos tiernos y alfalfares, con mescla de graminess y especialmente de engordes de invierno. Tratar Corrientes 633, P. G. Méndez. t819

PARA TAMBO O INVERNADA, SE ARRIENda un potrero alambrado, de buen campo, con pastos tiernos, de 554 hectáreas, distante ocho leguas de La Plata y tres y media de estación del ferrocarril; Para tratar Salta 245, de 2 á 4 p. m. t624

DINERO PEDIDO Y OFRECIDO

A BAJO INTERES Y LARGOS PLAZOS—Préstamos para construcciones é hipotecas sobre casas y compos; Banco El Hogar Argentino, Avenida de Mayo 836. p.

AL 7 o|o TENEMOS 10.000 $, AL 8 o|o $ 30, 50, 70 y 100.000, sobre propiedades á oro feuemos 1/2 o|o cualquier cantidad arriba de 50.000 $. No se admiten corredores. Operaciones rápidas; Giménez Zapiola, Panelo y Ca., Florida 239. u p. a27

BANCO MUNICIPAL DE PRESTAMOS, SUIpacha y Viamonte—Este establecimiento público presta dinero sobre alhajas de oro, plata, perlas, piedras preciosas y objetos diversos, á largos plazos y á interés módico, en todas las operaciones sobre títulos de la deuda pública nacional, municipal é cédulas hipotecarias en las condiciones fijadas por la ley orgánica. Recibe depósitos á premio en Caja de Ahorros, abonando del 4 al 6 por ciento de interés anual, con arreglo al plazo y cantidad.—Buenos Aires, abril 9 de 1910. p.

A EMPEZAR AL BRIC A BRAC, SI QUIEre economizar, ocurran á esta antigua casa de préstamos, que lo encontrarán en pequeñas y grandes cantidades, sin usura y con liberalidad, sobre alhajas, títulos, armas, muebles, carruajes, pianos, ropas, máquinas y objetos varios. Alta tasación, plazos largos y bajo interés, es lo que ofrecemos á personas amantes de la economía. Para convencerse ocurrir al Bric á Brac, calle Rivadavia 2578 y 2584. u15 24

DINERO EN HIPOTECA A INTERES MODIco sobre casas, terrenos y campos. Operaciones rápidas y reservadas, desde 1000 hasta 200.000 $. Ocurra hoy mismo á mis oficinas, Reconquista 144.—G. Scampapieco. p.

HIPOTECAS A ORO Y PAPEL EN LAS CONdiciones corrientes de la plaza, Banco Hipotecario. Nuestra sede señor Gregorio M. Pavía, se ocupa preferentemente de esas operaciones.—V. S. Lobato y Ca., San Martín 48. p.

LA COLOCACION MAS EFICAZ PARA LOS capitales son las acciones preferidas del Banco El Hogar Argentino, que están produciendo el 11 por ciento anual. Pídan prospectos, Avenida de Mayo 836. p.

PRESTAMOS SE CONSIGUEN EN LA AGENcia especial de empeños, Vlamonte 986, esquina Carlos Pellegrini (Artes). Absoluta reserva. Entrega del importe en el acto. Esta casa ahorra á los interesados pérdidas de tiempo, molestias, trámites y hace conseguir en préstamos el completo valor del objeto. Horario: de 7 de la mañana á 9 de la noche. u v jn20

SE OFRECEN 3000 $ EN HIPOTECA AL 8 por ciento sobre casa en la capital; tratar, Santa Fe 1785. u327

SOCIO ACTIVO O COMANDITARIO, SE NEcesita, de 30.000 á 50.000 $, para dar mayor impulso á un negocio de campaña, establecido desde más de diez años en la provincia de Córdoba y que cuenta con una buena clientela. Con referencias de casas importadoras de Rosario y Buenos Aires; dirigirse á Plamonte, en las oficinas de este diario. u15 17

ANIMALES Y VEHICULOS

AUTOMOVIL PANHARD-LEVASSOR, GRAND luxe, landaulet, alquila por mes garage Syl, Melo 55. w327

AUTOMOVIL PANHARD-LEVASSOR, AMPLIO doble faeton, alquila por mes garage Syl; Melo 55. w327

AUTOMOVILES DE OCASION, VARIAS MARcas, con grandes facilidades de pago, vende garage Syl; Melo 55. w327

A PRECIOS INFIMOS, VENTA PERMANENte de coches y guarniciones, recibimos carruajes en consignación para la venta á comisión sin cobrar depósito; Cuyo 522. 30 6

AUTOMOVIL DE CUATRO CILINDROS, LImousin, desmontable, con capota americana, 18-24 HP. en buen uso, se vende; calle Cavia núm. 143. w425

AUTOMOVIL SE VENDE UNO RENAULT 20|30, landaulet, carrosserie Rotschild, por haberse ausentado su dueño; tratar, B. Mitre núm. 544, escritorio 42. w227

AUTOMOVIL MERCEDES SE VENDE CON dos carrosserías, landaulet muy amplia y gran doble phaeton, todo en perfecto estado; verlo garage Libertad y Posadas, de 9 á 12 de la mañana. w722

AVES DE RAZA PROCEDENTES DE PLANteles premiados, Langshan, Cochinchinas, Bcahicas, Plymouth, Orpingtons, Wyandottes, Leghorns, Minorcas, etc. Incubadoras Champion, Solleton catálogo. Criadero Champion, Villa Ballester. F. C. C. A. w30 6

AVES IMPORTADAS E HIJAS DE IMPORtadas: Leghorn, Cochinchinos, Brahmas, Langshan etc., vendo en lotes chicos y grandes; dirigirse al criadero Viedma, Espeleta, F. C. Sur ó Dillhton, Ceconquista 50, escritorio número 16. w822

A LA ACREDITADA FABRICA DE BRAGUE Hermanos, Avenida Alvear 1822.—Esta casa en que tanto se distinguen por los rodados elegantes y sólidos, construye todos los carruajes con maderas estacionadas recibidas directamente de extranjero y sus tapicerías, charoles, cueros, mimbres y ruedas de goma por su representación directa de Paris. Vehículos nuevos cupés milordy, phaetons, cnar-á-bancs, morning-arts, los más elegantes y modernos que se construyan hoy en Buenos Aires; Avenida Alvear 1622. p.

COUPE DOS ASIENTOS, LLANTAS GOMA, vendo; Callao 1971. w327

CABALLOS FINOS, TIRAN SOLOS Y EN pareja, se venden baratos; calle Cavia número 104. w327

CUPE BINDER, IMPORTADO, FLAMANTE, con ventas de goma, nuevas, se vende; para verlo y tratar fábrica de A. Wall, Alsina número 2061. w819

EN VENTA: CERDOS DE RAZA BERKSHIre, puros de pedigree, Marcos Mac Cormick, General Bornos, F

AVISOS NOTABLES

ASMA

Opresión, Catarro, Sufocaciones, Toses nerviosas

Curacion segura por los

CIGARRILLOS CLÉRY

y el **POLVO CLÉRY**

que han obtenido las mayores recompensas.

Dr CLÉRY, 53, Boulevard St-Martin, PARIS.

Depósitos en todas Farmacias y Droguerías.

CUSENIER COGNACS

DE LA PROPIEDAD DE E. CUSENIER

CHATEAU DE SOLENCON

127

Reduzca Vd. por mitad la cuenta del Zapatero. Doble Vd. su Confort.

Insista siempre en que le pongan á sus botas los TACONES DE GOMA

WOOD-MILNE

y obtendrá satisfacción.

Son de manufactura inglesa y los de mayor venta en el mundo.

Representante: A. T. BATE, PERU 161 Buenos Aires.

127

Jorge Bellé hijos

649 DEFENSA 673

Introductores de

PINO BLANCO

Pino sin nudos, selecto, bueno, común, ordinario y salado.

PINO DE TEA

En alfajías, Listones, Tablas, Tablones, Tirantillos, Tirantes y Vigas.

SPRUCE

En Tirantillos, Tirantes, Alfajías, Listones, Tablas y Tablones.

y toda clase de

MADERAS

127

SULFURO DE CARBONO

PODEROSO HORMIGUICIDA

Y DESTRUCTOR DE VISCACHA

GUARANTEED PURE

INTRODUCTOR GEORGE MORRIS, 428 CALLE SANTIAGO DEL E. BUENOS AIRES.

Pídase precios al introductor, ALBERT GEORGE MORRIS, Santiago del Estero 428. (Buenos Aires). 127

OBRAS DE ROBERTO J. PAYRO

La Australia Argentina, dos tomos, $ 3; **El falso Inca**, 1 $; El casamiento de Laucha, 0.50 $; Marco Severi (drama en tres actos), 0.50 $; El triunfo de los otros (comedia en tres actos), 0.50 $; Pago chico, 1.50; Violines y Toneles, 1.50 $; En las tierras de Inti, 1.50 $; Crónicas, 1.50 $. En venta en la Biblioteca de «La Nacion» y en las librerías

127

COPIAS

COPISTERIA DACTILOGRAFICA

Y

OFICINA DE TRADUCCIONES LEGALES

"JULIO PIACENTINI"

Horas de oficina, de 9 a. m. á 5 p. m.

931 CHARCAS 931

Unión Telefónica 1812 (Juncal)

127

PARA OBTENER LOS MEJORES

MUEBLES

DE

DORMITORIO

VISITEN LA CASA DE

G. GLASER

568 - FLORIDA - 572

127

PRONTO FUEGO indispensable para prender fuego en cualquier cocina

127

SIERRAS HOTEL

Villa Pollegrini

ALTA GRACIA, F. C. C. A.

Apertura el 1o. de diciembre. Servicio de restaurant de primer orde. Departamento de 1, 2 y 3 piezas, con su correspondiente cuarto de baño, servicio de salubridad en todo el hotel. Tren directo del Retiro al hotel. La mejor cancha de golf del país.—J. BARRERA, propietario.

Para informes dirigirse al Expreso Villalonga, Balcarce 256.

127

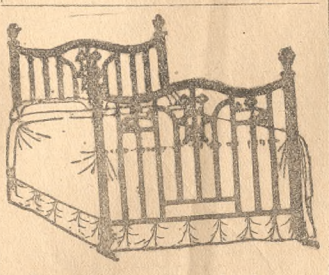

Cama y camitas de bronce, de barrotes cuadrados, esmaltados á fuego, desde $ 100 m/l cada una, con derecho, para 10 años, á cualquier compostura gratis.

PIDAN CATALOGOS

BRUJIS, GUTMAN y Ca.

U. T. 1230, Libertad CUYO 1557 al 61

127

Cie. Internationale de Wagons-Lits et des Grands Express Européens

La vía más rápida y agradable para dirigirse á Paris y Europa Central es la SUD EXPRESS

Tren de lujo cotidiano, compuesto de vagones-dormitorios y de un vagón-comedor. Entre Lisboa y Paris.—Trayecto en 36 horas

Salida de Lisboa, á las 9.45 de la mañana. Llegada á Paris, á las 9.35 de la noche. En combinación con los vapores que llegan de Buenos Aires.

Un agente comercial se dirige á bordo y evita todas formalidades de aduana á los viajeros, que hallarán sus bagajes en el tren de lujo.

127

IMPOTENCIA

Tratamiento científico y progresivo

PILDORAS CRAFTA

GILLET, Farmacéuticos 1, rue St-Bernard, PARIS

En Buenos-Aires: MOINE, SOULIGNAC

NINGUN REMEDIO

conocido hasta hoy no ha obtenido tanto éxito en Francia ni en el Extranjero como EL

ESPECIFICO BÉJEAN

El mas poderoso preventivo y curativo de la GOTA Y DE TODAS LAS AFECCIONES REUMATISMALES AGUDAS Ó CRÓNICAS

48 horas bastan para apaciguar los accesos los más violentos sin temor de trasladar el mal.

Envío franco de la Receta sobre pedido.

Depósito general, POINTET y GIRARD 2, rue Bréguet. PARIS.

Depósitos en todas Farmacias y Droguerías

OXIGENO

Puro, especial para inhalaciones y usos medicinales. En recipientes metálicos patentados, de fácil manejo y sin riesgos.

Depósitos en las principales farmacias de la capital y campaña. Servicio rápido. AGUA OXIGENADA, H2 O2. Peróxido de Hidrógeno para usos medicinales é industriales.

Depósito por mayor é informes, R. IBARLUCEA y Ca., calle Chacabuco 902 esquina Estados Unidos, capital. Unión Telefónica 570, oficina Buen Orden FARMACIA Y DROGUERIA DE LA SIRENA.

m-t. vrns.

DESCONFIARSE DE LAS FALSIFICACIONES É IMITACIONES

Exigir la Firma: *L Midy*

SANTAL MIDY

Intensivo y de una Pureza absoluta

CURACION RADICAL Y RÁPIDA

(Sin Copaiba — ni Inyecciones)

de los Flujos Recientes ó Persistentes

MIDY

Cada cápsula de este Modelo nombre: MIDY *lleva el*

PARIS, 8, Rue Vivienne y en todas las Farmacias.

EL RENOMBRADO DAMASCO DE MESA

"HEIRLOOM"

No tienen igual la delicadeza del tejido y la beldad de sus diseños.

Es fabricado de la mejor mezcla de lino, que en el mundo se produce.

Juegos de Sábanas de Irlanda y del Extranjero, bordados y no bordados; todos de verdadero encaje.

Catálogos ampliamente ilustrados, en Inglés ó en Español, mandados franco de porte contra pedido á

"DAISY MEAD."

MANTELES (Diseño como arriba).

2 × 2 yardas (Ingleses) 18 chelines por pieza

2½ × 2½ " " 31 " "

SERVILLETAS.

22×22 pulgadas ... 30 chelines la docena

27×27 " " 42 " "

WILSONS SUCCRS LIMTD

188, REGENT ST., LONDRES, INGLATERRA.

CURA radicalmente: EPILEPSIA INSOMNIOS

ELIXIR YVON

ENFERMEDADES NERVIOSAS

Perseguier-Yvon & Berlioz 5, r. de Penthièvre, PARIS 1re Médaille d'Honneur

Del mismo Autor: ERGOTINA

ESTREÑIMIENTO

curado con los

GRANOS DE VICHY

Uno á dos por la noche antes de la comida

La Caja: Fr. 2,50

Por mayor 13, Place du Hâvre PARIS

BUENOS AYRES: MOINE Y SOULIGNAC

RIVADAVIA 727-745, *y todas buenas Farmacias*

ALMORRANAS

Pocas personas ignoran qué triste enfermedad constituyen las almorranas, pues es una de las afecciones más generalizadas; pero como á uno no le gusta hablar de estos padecimientos, hasta con su mismo médico, se sabe mucho menos que existe desde algunos años un medicamento, el Elixir de Virginie Nyrdahl, que las cura radicalmente y sin ningún peligro. No hay más que escribir: Productos Nyrdahl, 820, calle Morono Buenos-Aires, para recibir franco de correos el folleto explicativo. Se verá cuán fácil es librarse de la enfermedad la más penosa, cuando no la más dolorosa. Exíjase sobre la envoltura de cada frasco la firma de garantía Nyrdahl. — De venta en todas las droguerías y farmacias.

BALSAMO BENGUE

Curacion Radical de

GOTA

REUMATISMOS

NEURALGIAS

Dr BENGUÉ, pharmacien, 47, Rue Blanche, PARIS.

Venta en todas las Farmacias

El DIABETES

es radicalmente CURADO y en poco tiempo por el

VINO URANIADO PESQUI

que hace disminuir de 1 gramo por dia el AZUCAR DIABÉTICO

El VINO URANIADO PESQUI dá fuerza y vigor; calma la sed é impide los accidentes:

Gangrena, Antrax, etc.

Venta al por mayor: PESQUI en *Bordeaux* y en todas farmacias.

LA SALUD EN LA MANO

Todos, absolutamente todos los que sufren y arrastran padecimientos crónicos tienen aún en mi "HERCULEX" Eléctrico una esperanza salvadora.

La Electricidad galvánica aplicada con este maravilloso aparato, lleva su corriente intensa, penetrante y al mismo tiempo suave, á todos los órganos vitales, fortificándolos y dándoles salud.

Da fuerza á los nervios, promueve la circulación de la sangre, estimula las funciones saludables del hígado y de los riñones.

Es el tratamiento moderno que cura y vivifica.

Visíteme para enterarse personalmente y saber d'rectamente de mis labios lo que por Vd. pueda hacer. Si no puede venir mande á buscar mis libros sobre Electricidad Médica.

CONSULTAS GRATIS

Horas: de 9 a. m. á 6 p. m.—Domingo de 9 á 12 m.

Dr. A. C. SANDEN -- C. PELLEGRINI 105

LOS BUENOS REMEDIOS

siempre se imitan

NINGUN MEDICAMENTO

se ha falsificado, ni imitado tanto como las

PASTILLAS VALDA

ANTISÉPTICAS

Por vuestro propio interés debéis recordar que hay que pedirlas é insistir hasta obtenerlas, exigiendo que las CAJAS lleven el nombre VALDA y la dirección del único inventor y propietario H. Canonne, farmacéutico

49, rue Réaumur, PARIS.

Con UNA CAJA de

PASTILLAS VALDA

se evita, alivia y cura todas las enfermedades de las VIAS RESPIRATORIAS

BRONQUITIS, RESFRIADOS, CATARROS

CURACION ASEGURADA de todos Afectos pulmonares

Vosotros todos los que padeceis del Pecho, ensayad las *Cápsulas* del Dr FOURNIER Exijir sobre la Caja la Banda de Garantia firmada.

CAPSULAS CREOSOTADAS del Doctor FOURNIER

Unicas premiadas En la Exposicion, Paris, 1870

EXIJASE LA BANDA DE GARANTIA FIRMADA Fournier

BRONQUITIS TISIS CATARROS

Medalla de Oro Paris 1885 — Diplôme de Honneur Paris 1886

Los Trabajos de los MÉDICOS *mas autorizados* permiten afirmar que estas Capsulas Creosotadas son soberanas contra estas terribles *Enfermedades*

REPRODUCCION DE LA CAJA

Este producto es igualmente presentado sobre la forma de Vino creosotado y Aceite creosotado.

En *Buenos-Aires:* MOINE y SOULIGNAC, 727, Rivadavia, 735 y todas Farmacias.

BELLEZA DE LA MUJER, no se puede conservar cuando el cuerpo está debilitado, nada conserva la salud y lozanía, como rica sangre, el **Vino Cordial de Cerebrina, del Dr. Ulrici, de New York,** es el tónico ideal, que regulariza las funciones privadas de la mujer, realzando sus encantos, curando todos los trastornos de la menstruación y fortificando los nervios.

NOVEDAD EN BUENOS AIRES

EXPOSICION DE ANTIGUEDADES

154—CALLE PARERA 154—ABIERTO: DE 11 A. M., A 9 A. M.

151

UNION TELEFONICA

LÍNEA Á MAIPÚ F. C. S.

La Compañía pone en conocimiento de sus abonados y del público en general que ha sido librada al servicio público la línea telefónica entre esta Capital y Maipú.

En breve se inaugurará la de Buenos Aires á Coronel Vidal.

127

POLVOS de TALCO BORATADO de MENNEN

PARA EL TOCADOR

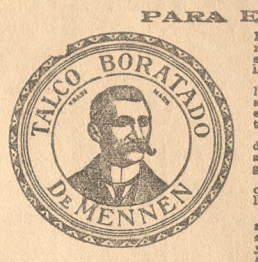

Estos polvos absolutamente puros y de la mejor calidad, no solamente sanan la piel, sino que la suavizan, no solamente ocultan las irritaciones de la piel, sino que las sanan.

Los Polvos de Mennen alivian é impiden el sarpullido, las desolladuras, las quemaduras de sol y todas las afecciones de la piel. Los mejores facultativos y enfermeras los recomiendan por ser los polvos de tocador más perfectamente higiénicos.

Un lujo para después de afeitarse, deliciosos para después del baño. No contienen almidón, ni polvo de arroz ni otros materiales irritantes que se encuentran generalmente en polvos de tocador.

Para protección de V. los legítimos se ponen en cajas que no pueden llenarse de nuevo. Esta caja tiene en la tapa el retrato de Mennen.

La mujer que compre los Polvos de Mennen para uso del tocador ó para cualquier otro uso puede estar segura de que compra los polvos más puros y más perfectos que los conocimientos químicos pueden originar y que la habilidad puede producir.

GERHARD MENNEN CHEMICAL CO.

NEWARK, N. J., E. U. DE A.

Depósito General: DONNELL & PALMER, Moreno 562 y 566, Buenos Aires

Use el Jabón de Mennen para la Piel (Envoltura Azul) Preparado especialmente para los niños y para usarlo junto con los Polvos de Talco Boratado de Mennen para el Tocador.

127

Leche de Magnesia de Phillips

(LIQUIDA CONCENTRADA)

La mejor y mas eficaz Medicina para los Niños y Adultos.

Para la Acidéz de Estómago; Flatulencia; Pesadez después de comer ó de beber, ó cualquiera forma de Dispepsia; Jaqueca; Arenilla; Reumatismo; Gota, y para Purificar la Sangre. Es un Aperitivo.

Superior á todas las otras formas de Magnesia.

Es la mejor para lavar la boca; destruye los microbios y neutraliza la acidéz: conserva los dientes. Es un buen Dentífricio.

La recetan los principales Médicos y Dentistas.

Preparada solamente por THE CHAS. H. PHILLIPS CHEMICAL CO., Químicos Farmacéuticos, NEW YORK. La legítima lleva esta Marca de Fábrica registrada.

JOSÉ PERETTI, Unico Agente para ARGENTINA Y URUGUAY.

127

CATECISMO DE LA DOCTRINA CIVICA

— POR —

ENRIQUE DE VEDIA

Texto oficial para la escuela primaria, adoptado por concurso y por resolución gubernativa, y por el Consejo Nacional de Educación para las escuelas de su dependencia por disposición de Marzo 8 de 1910.

EN VENTA EN LA BIBLIOTECA DE "LA NACION" Y EN LAS LIBRERIAS ✻ PRECIO: 0.60 CENTAVOS

PARA Mal de Garganta, Tos, Restriados, Bronquitis, Pulmones Debiles

y para las partes sensitivas y doloridas del estómago, el Emplasto de Allcock deberá aplicarse segun se vé en el grabado.

Insista en obtener el de **Allcock**

TENGA PRESENTE—Que los Emplastos de Allcock, se han vendido á *millones* durante mas de 60 años. Como todas las cosas buenas han sido *imitados*, pero solamente en apariencia. Los de Allcock se garantiza que no continen *Belladona, Opio, ni veneno de ninguna especie.*

Fundada 1782.

Píldoras de Brandreth

El Gran Purificador de la sangre y Tónico.

Para el Estreñimiento, Biliosidad, Dolor de Cabeza, Vahidos, Indigestion, etc.—Puramente Vegetales. *B Brandreth*

BANCO POPULAR ARGENTINO—SOCIEDAD Cooperativa de Crédito (Limitada)—Bartolomé Mitre 379.—Vigésima tercera asamblea general ordinaria. De acuerdo con lo que prescribe el artículo 46 de los estatutos, se cita á los señores accionistas de este Banco á la asamblea general ordinaria que se verificará el domingo 29 de mayo próximo, á las 10 de la mañana, en su local Bartolomé Mitre 370.

ORDEN DEL DIA

1o. Lectura de la memoria y balance.

2o. Elección de un síndico y un suplente.

3o. Elección de los socios que deben reemplazar á los cinco directores siguientes que han resultado salientes por sorteo de acuerdo con el artículo 66 de los estatutos:

Dr. Emilio Frers, Dr. Pedro C. Iturralde, doctor Enrique Navarro Viola, Sr. Francisco G. Muratorre é ingeniero Adolfo F. Buttner.

4o. Elección de cinco directores suplentes.

5o. Designación de dos socios que en representación de la asamblea deben subscribir el acta respectiva.

Nota: Para concurrir á la asamblea, los señores accionistas deben solicitar en el Banco la tarjeta de entrada correspondiente, las que se darán hasta el día antes del fijado para la asamblea.—Buenos Aires, mayo 12 de 1910.—*El secretario.* ab16 13

LA REPUBLICA, SOCIEDAD ANONIMA, SEguros, Préstamos, Ahorros—Florida 230, altos.—Se avisa á los señores accionistas á los efectos de los artículos 5o. y 6o. de los estatutos, que el directorio ha resuelto emitir la segunda serie de sus acciones (cuatro mil), cuya subscripción quedará cerrada el 25 de junio de 1910, á las 5 p. m.—Buenos Aires, mayo 24 de 1910.—*A. L. Canessa,* gerente. af15 25

LA INDUSTRIAL PARAGUAYA—DE ACUERdo con el artículo 8 de los estatutos se convoca á los señores accionistas para la asamblea general ordinaria que tendrá lugar el 27 de mayo próximo, á las 9 a. m., en el local de la sociedad, para tratar la siguiente

ORDEN DEL DIA

1o. Presentación de la memoria y balance y fijación del dividendo por el 23 ejercicio.

2o. Elección de directores y síndicos en reemplazo de los cesantes.

A los efectos del artículo 14 de los estatutos, las acciones podrán ser depositadas en el Banco de Italia y Río de la Plata ó en otro Banco de Buenos Aires y de Montevideo.—Asunción, marzo 18 de 1910.—*El secretario.* af v. m21

SOCIEDAD HIPOTECARIA BELGA-AMERICAna y Banco Hipotecario Franco-Argentino, Bartolomé Mitre 228.—Hace préstamos hipotecarios en oro y sobre propiedades en la capital federal y sobre establecimientos de campo, á plazos largos sin límite en la cantidad. af125

SOCIEDAD ANONIMA LAS PALMAS DEL Chaco Austral—De acuerdo con el artículo 19 de los estatutos, se cita á los señores accionistas para la asamblea general ordinaria que se celebrará el día 9 de junio en el local de la sociedad.

ORDEN DEL DIA

1o. Aprobar la memoria, balance y reparto de utilidades, correspondientes al período financiero de 1909-1910.

2o. Elegir dos directores en reemplazo de los salientes y un síndico para el ejercicio de 1910-1911.

Se previene á los señores accionistas que deben entregar hasta tres días antes de la asamblea, en el escritorio de la sociedad, los recibos ú otros resguardos que acrediten tener sus acciones depositas en un Banco de esta plaza.—*Luis Urrutia,* secretario.

Calle Bartolomé Mitre núm. 682.—Buenos Aires, 20 de mayo de 1910. af20 29

SOCIEDAD ANONIMA CERVECERIA DE RIO Segundo.—Convocatoria.—Se convoca á los señores accionistas á la asamblea general ordinaria que tendrá lugar el día unes 30 de mayo de 1910, á las 4 de la tarde, en el local de la sociedad, calle Bartolomé Mitre 349, para tratar la siguiente

ORDEN DEL DIA

a) Presentación de la memoria y balance.

b) Reparto de utilidades.

c) Elección de dos directores y un suplente.

d) Elección del síndico y suplente.

Nota: Los señores accionistas que deseen concurrir deberán depositar sus acciones ó certificado de depósito de un Banco, según artículo 31 de los estatutos, en la secretaría calle Bartolomé Mitre 349, de 2 á 4 de la tarde, cuando menos dos días antes de la fecha señalada para la asamblea.—Buenos Aires, mayo 12 de 1910. —*A. G. Thornton,* secretario. af18 13

SANATORIUM MODELO, SOCIEDAD ANONima en liquidación.—Se convoca á los señores accionistas para la asamblea extraordinaria que tendrá lugar el día 6 de junio, las 8.30 de la noche en el Prince George's Hall Cuyo 1234, para tratar la siguiente

ORDEN DEL DIA

1o. renuncia que presentará la comisión liquidadora y nombramiento de nueva comisión.

2o. Adopción de cualquier medida tendiente á terminar la liquidación, con amplias facultades para vender privadamente ó en remate público si fuere necesario, sobre la base de un precio no menor de $ 800.000 $, todas las existencias de la sociedad.

3o. Autorizar al presidente de la nueva comisión, para firmar las correspondientes escrituras.

De acuerdo con las disposiciones existentes, para poder concurrir á la asamblea, los señores accionistas deberán depositar sus acciones ó las boletas de depósito de las mismas efectuados en los Bancos de país, con tres días de anticipación al fijado para la asamblea en la secretaría, Córdoba 3120, de 9 á 11 a. m. y de 2 á 5 de la tarde, todos los días hábiles.

Los señores accionistas que deseen hacerse representar por otros accionistas, deberán también presentar sus cartas poderes hasta las 5.30 de la tarde del día de la asamblea.—Buenos Aires, mayo 19 de 1910.—*La comisión liquidadora.* af v. jn6

EXTRAVIOS

LIBRETA EXTRAVIADA, DEL BANCO DE Londres y Río de la Plata, núm. 364.836|8, perteneciente al Sr. Miguel Bermúdez, estación F. Madero. ag324

SE HA PERDIDO UNA PERRITA BLANCA, lanuda, de raza chiquita, el que la entregue en la calle Perú 552, será gratificado. ag425

PERSONAS BUSCADAS

ENRIQUE FAIAR DESEA SABER EL PAradero de sus padres llamados Augusto Faiar y Lucía E. Marquesita de Faiar, encontrándose en la provincia de Santa Fe en 1898 la madre y en 1907 el padre en Margarita Belén. ab15 25

VARIOS

INDIGENCIA, HALLANDOSE LA SEÑORA viuda Juana B. de Parodi, con sus cinco hijos, todos pequeños, en la más completa miseria y en vísperas de ser desalojada de la habitación en que habita, ruega á las almas caritativas la ayuden con sus óbolos á esta infeliz madre domiciliada en la calle Colpayo 490 (Caballito). a324

EN LA OPERA, SE VENDE TERTULIA POR doce funciones, de las mejor situadas; ocurrir calle Florida, 32, escritorio 22. a1227

LA RIFA DEL CABALLO "PICO BLANCO", que debía jugarse por la Lotería Nacional y en la última jugada de mayo, lo será por la última de junio.—Pilar, mayo 23 de 1910.—Ireneo González. a1324

OPERA, POR AUSENTARSE SE CEDE DESde hoy una platea á precio de abono para los dos turnos juntos ó separados; Corrientes 782, portero. a1225

SE AVISA Á LOS PARIENTES DE JUAN B. Marcel, Casimiro Soraños, Juana A. Repetto, María Gutiérrez, Teresa Marchino, Secondina Filipa, Quiteria Morchio, Facunda Lavezeta, José Secondo, Esteban Banasan, Teresa Parodi, Felipe Ronco, María Bitteri, María Aguirre, Luisa Saso, Josefa Crespo, para que comparezcan á retirar dichos restos que están depositados en una bóveda del cementerio del Norte, que fué de Mixcoac Magenta, en el término de 15 días en caso de no hacerlo serán llevados al cementerio de Flores. Ocurrir Juncal 2063. Juan B. Magenta.—Buenos Aires, mayo 12 de 1910. ab15 13

CARRO ALEGORICO CONSTRUIDO POR LA CASA

DE LOS SEÑORES

ALVAREZ & Cía.

PROPIETARIOS DE LA FABRICA DE LOS

CIGARRILLOS "CENTENARIO"

Como recordarán nuestros lectores, los señores ALVAREZ y Ca., en Enero de 1909 abrieron un concurso artístico, invitando á todos los artistas nacionales y extranjeros residentes en la República Argentina á que presentaran un proyecto para la construcción de un carro alegórico á la Independencia Argentina, asociándose en esta forma á las grandes fiestas que hoy se celebran en conmemoración del Patrio Centenario, instituyendo valiosos premios para los mejores proyectos que se presentaran á juicio de un jurado constituído por personas de reconocida competencia.

Reunido el Jurado en 26 de Octubre último, formado por los señores Dr. Dardo Rocha, Dr. José R. Semprún, Arquitecto D. Julio Dormal, D. José Artal, D. Torcuato Tasso, D. Francisco P. Parisi y D. César Maureso, se adjudicó el premio al reputado artista Sr. Vila y Prades, autor de varios proyectos.

Ejecutado el proyecto bajo la dirección del Sr. Soriano Torrejón, hoy circula el mencionado carro alegórico por las calles de nuestra metrópoli, llamando la atención por el trabajo que significa y siendo felicitados sus propietarios por la feliz idea que tuvieron al iniciar el concurso y en la realización del proyecto.

El carro no contiene palabra alguna de reclame y sí solamente la inscripción

CENTENARIO ARGENTINO 1810 - 1910

IMPOSIBLE HOY, ESPERO CARTA. Te quiere. a1121

PALCO EN LA OPERA, BAJO. PRIMER TURno, se cede; tratar Lavalle 602, de 2 á 5 de la tarde. a1324

SE VENDE UNA PLATEA DE SEGUNDO turno en la Opera, por 300 $; ocurrir Junín 1017. a1321

TEATRO DE LA OPERA—SE VENDE LA cuarta parte de un palco bajo, primer turno; ocurrir Avenida de Mayo 931. 822

VAPORES

COMPAÑIA ARGENTINA DE NAVEGACION Nicolás Mihanovich.—Itinerario de pasajeros, mayo de 1910:

TRAVESIA MONTEVIDEO

Salidas diarias de Buenos Aires: Domingo á las 10 p. m.; lunes, martes, miércoles, jueves, viernes y sábados, á las 6.30 y 10 p. m.

De Montevideo: Domingo á las 10 p. m.; lunes, martes, miércoles, jueves, viernes y sábados, á las 6.30 y 10 p. m.

RIO URUGUAY

De Montevideo, de Buenos Aires á Concordia y Salto: Domingo á las 11 a. m. **; martes á las 5 p. m.; jueves á las 5 p. m.; sábados á las 5 p. m. *.

Regreso de Concordia y Salto: domingo á las 12 m. ***; martes, miércoles y viernes á las 8 a. m.

De Buenos Aires á Gualeguaychú directo: miércoles y sábados á las 6 p. m.

Regreso de Gualeguaychú: lunes y viernes á las 6 p. m.

De Buenos Aires á Concepción del Uruguay directo: lunes, miércoles y sábados á las 3 p. m.

Regreso de Concepción del Uruguay: martes y viernes á las 5.30 p. m.

De Buenos Aires á Colonia, Carmelo y escalas: domingos, miércoles y viernes á las 8 a. m.

Regreso de Carmelo y escalas: lunes, jueves y sábados á las 8 a. m.

De Lunes Aires á Martín García: miércoles y sábados á las 3 p. m.

Regreso de Martín García: miércoles y viernes de madrugada.

RIO PARANA

De Buenos Aires á Formosa y escalas: martes á las 12 m.

Regreso de Formosa: miércoles á las 8 a. m.

De Buenos Aires á Corrientes, Asunción y escalas: domingos, jueves á las 10 a. m. y sábados á las 4 p. m.

Regreso de Asunción, Corrientes y escalas: domingos, martes y jueves, á las 8 a. m.

ALTO PARANA

De Corrientes á Posadas y escalas: lunes y jueves á las 7 a. m.

Regreso de Posadas y escalas: domingos y jueves á las 7 a. m.

ALTO PARAGUAY

De Asunción á Villa Concepción: miércoles á las 5 p. m.

Regreso de Villa Concepción: domingos á las 10 a. m.

* Este vapor de subida no toca en Mercedes, Gualeguaychú, Dolores ni Soriano.

** Este vapor se halla en combinación con el F. C. N. E. A. para las estaciones entre Concordia y Corrientes y también con F. C. N. O. de Uruguay.

*** Este vapor se halla en combinación con el F. C. N. E. A. y trae los pasajeros de Corrientes y estaciones intermedias del tren que sale de Corrientes el sábado á las 4.45 p. m. y también con F. C. N. O. de Uruguay.

Servicios directos entre Buenos Aires, Montevideo, San Antonio y Puerto Madryn.

Viajes rápidos en toda la costa sur.

La empresa se reserva el derecho de modificar este itinerario sin previo aviso.

KRONPRINSESSAN VICTORIA, ESTE VAPOR terminó su descarga en los depósitos de Catalinas Norte. La revisión tendrá lugar en los días 27 y 28 del actual, de 9 á 11 a. m.—Buenos Aires, mayo 26 de 1910.—*El agente.* aj227

NAVEGACION A VAPOR SANTIAGO LAMBruschini.—Carrera fija entre Buenos Aires y Montevideo con los cómodos vapores paquetes nacionales "Río de la Plata" y "Río Uruguay". Estos rápidos y hermosos vapores, todos iluminados á luz eléctrica y con salones especiales para familias, harán viajes todos los días entre Montevideo y Buenos Aires, con el siguiente itinerario:

Salidas para Montevideo con el rápido vapor paquete "Río de la Plata", á las 9.30 p. m.

Viajes diarios á Montevideo con el rápido vapor "Río Uruguay". Salida de Buenos Aires y Montevideo á las 9 de la mañana.

Por boletos y otros informes á la administración, Santiago Lambruschini, Rivadavia 535, Buenos Aires. Agente, Vidal y Battestin, Piedras núm. 167, Montevideo. p. d23

P. M. S. P.—COMPAÑIA MALA REAL INglesa.—Servicio rápido—Vapores postales entre Buenos Aires, Brasil, San Vicente, Lisboa, Vigo, Cherburgo y Southampton.

AVON, 27 de mayo.

Viaje de recreo 15 días.

Oficina, Reconquista 264.

BANCOS

BANCO HIPOTECARIO NACIONAL—AVISO: Se previene al público que el Banco permanecerá cerrado durante toda la semana del centenario, inclusive los días viernes 27 y sábado 28 del corriente. ak721

BANCO DE LONDRES Y RIO DE LA PLATA—Buenos Aires, Bartolomé Mitre 809.—RAMBLAS AL NORTE: Montevideo de Oca 107.—ONCE: Cuyo 2799.—BOCA: Almirante Brown núm. 1159.

ABONA

	Por Cllegal	año Oro s.
Por depósitos en cuenta corriente	sin int.	sin int.
Id id á la vista, con libreta	sin int.	sin int.
Id id á plazo fijo de 3 meses hasta 50.000 $	3 %	3 %
Id id á plazo fijo de 6 meses hasta 50.000 $	3 ½ »	3 ½ »

COBRA

	Cllegal	Oro s.
Por adelantos en cuenta corriente	8 %	8 %

Buenos Aires, octubre 14 de 1909.—*James Day, Harry Scott,* gerentes. dp

BANCO DE LA PROVINCIA DE BUENOS AIres.—La Plata, calle 7 entre 46 y 47; Buenos Aires, calle San Martín 137 y Bartolomé Mitre 455.—Sucursales en Bahía Blanca, Pergamino, Junín, San Nicolás, Salto Argentino, Mercedes (Buenos Aires), Dolores, Chivilcoy, San Antonio de Areco, Ramos Casares, Adolfo Alsina (Carhué), Lomas de Zamora, Azul, Barracas, General Pinto, Los Toldos, Avellaneda, Maipú, Guaminí, Bragado, Campana, Colón, Lincoln, San Andrés de Giles, Bartolomé Mitre (Arrecifes), Juárez, Mar del Plata, San Martín, Pehuajó, Magdalena, 25 de Mayo, Bolívar, Carmen de Areco, Saladillo, Chacabuco, Chascomús, Las Flores, Alberti y Tres Arroyos.

Capital subscripto	$ 50.000.000 m|n
Capital realizado	» 34.222.840 »
Fondo de reserva	» 1.229.375 »

Abre cuentas corrientes, depósitos á plazo y con libreta, descuentos, cobranzas, compra y venta de títulos, etc.; da cartas de crédito, giros telegráficos á la vista y á plazos sobre las principales ciudades de Europa, Estados Unidos, Canadá, Méjico, Centro América, Chile, Perú, Paraguay, Estado Oriental y de esta república.

En general se ocupa de toda clase de operaciones bancarias. Tiene corresponsales en todos los puntos de España y gira sobre todos los pueblos de Italia. Francia que tengan oficina postal.

ABONA

	Anual
Depósitos en cuenta corriente moneda legal y oro sellado	1 %
En Caja de ahorros hasta la suma de 10.000 $, después de 60 días	4 »
Con libreta á 60 días, renovables hasta la suma de 20.000 $	4 »
Depósitos á plazo fijo, moneda legal y oro sellado	
De 30 días	2 %
De 60 días	3 »
De 90 días	3 ½ »
Mayor plazo	convenc.

COBRA

	Anual
Por adelantos en cuenta corriente moneda nacional y oro sellado	$ %

Buenos Aires, febrero 16 de 1910.—*Virginio Maffei,* gerente. p. j. d.

NUEVO BANCO ITALIANO, FUNDADO EN 1909—Buenos Aires: Plaza de Mayo. Sucursales: Santa Fe y Boca.

Capital autorizado	$ 5.000.000
Id emitido y realizado	» 3.000.000
Reservas	» 2.100.000

Se encarga de la custodia, compra y venta de títulos. Transferencias de fondos por cables o con giros, sobre cualquier plaza bancaria de Europa. Envío de dinero pagadero en todas las oficinas postales de Italia. Emite cartas de crédito á cargo de los principales banqueros de Europa.

ABONA

	Oro	Papel
Cuenta corriente hasta pesos 50.000	—	1 %
Plazo fijo de un mes	1 ½ %	1 ½ »
Plazo fijo de dos meses	2 ½ »	2 ½ »
Plazo fijo de tres meses	3 ½ »	3 ½ »
Plazo fijo de seis meses	4 »	4 »
Plazo fijo de un año	4 ½ »	4 ½ »
Plazo fijo de dos años	5 »	5 »

CAJA DE AHORROS

Se reciben depósitos con libretas á la vista desde 20 hasta 3000 $, con el interés anual de. . . . . 3 %
Id con libretas á noventa días renovables y hasta 10.000 $. . . . 4 »

COBRA

Por adelantos en cuenta corriente	9 %
Descuentos de letras y pagarés	convenc.

También se encarga de la administración, compra y venta de propiedades y de hipotecas por cuenta de terceros.

Compra y vende billetes de Banco Italianos.

Buenos Aires, agosto 1o. de 1909. — *César Bernasconi,* gerente. j. d.

BANCO POPULAR ESPAÑOL—SAN MARTIN núms. 76 al 84; Bueno Aires.—Sucursales en la capital: Caseros 2985, Belgrano 3075, Rivera 1564. Sucursales en la provincia de Buenos Aires: General Paz, Bolívar, Luján, General Belgrano, Exaltación de la Cruz, Navarro, Trenque Lauquen, General Villegas, Carmen de Areco, Lobería, Zárate, Bahía Blanca, Saavedra y Chivilcoy. Gira á la vista y á plazos sobre todos los pueblos de España, Francia é Italia y sobre todas las ciudades del resto de Europa. Abre cuentas corrientes. Recibe depósitos á plazo fijo y en Caja de Ahorros. Cobros por cuenta de terceros. Horas de oficina: de 10 a. m. á 3 p. m., todos los días hábiles.—Buenos Aires, febrero de 1910. —*Máximo Ruiz Díaz,* director-gerente. dp

BANCO DE ITALIA Y RIO DE LA PLATA—Unico corresponsal en la república del tesoro italiano y del Banco di Napoli.—Bartolomé Mitre 448.

SUCURSALES

En la capital: núm. 1, calle Corrientes número 2880.

En el interior: Rosario de Santa Fe, La Plata, Bahía Blanca, Paraná, Concordia, Gualeguaychú, Gualeguay, Uruguay, Victoria, Curuzú-Cuatiá, La Paz (Entre Ríos), Resistencia (Chaco).

AGENCIAS

En la capital: San Martín 1196 (Retiro). En Bahía Blanca: Puerto Ingeniero White.

Capital autorizado	$ 8.000.000 o|s
Capital realizado	» 6.000.000 »
Fondo de reserva	» 848.000 »
Fondo de previsión	» 1.100.000 »

SE ABONA

	Cllegal	Oro s.
Por depósitos en cuenta corriente	Sin interés	
A plazo fijo de 30 días	1 ½ %	1 ½ %
A plazo fijo de 60 días	2 ½ »	2 ½ »
A plazo fijo de 90 días	3 ½ »	3 ½ »
A plazo fijo de 180 días	4 »	4 »
A mayor plazo	Convencional	

SE COBRA

	Cllegal	Oro s.
Por adelantos en cuenta corriente	8 %	8 %

El Banco expide cartas de crédito, vende giros y transferencias por cable sobre todas las principales ciudades de Europa, Norte América, Brasil, Chile, Paraguay, República Oriental del Uruguay, como también cheques sobre varios puntos de la república y órdenes de pago sobre los pueblos de Italia que tienen oficina postal.

El Banco se encarga también condicionalmente de la administración de propiedades, compra y venta de bienes raíces é hipotecas por cuenta de terceros y trata en general todas las operaciones bancarias.

Buenos Aires, febrero 10 de 1910.—*J. Bercarconi. E. Belleffi,* gerentes. p. l. v.

BANCO DE LA NACION ARGENTINA—Casa central: Rivadavia 362-392 y Reconquista del 15 al 21.—Sucursales y agencias en la ciudad: Calle Almirante Brown 1101 (Boca del Riachuelo); Montes de Oca 1752 (Barracas al Norte); Cabildo 2280, (Belgrano); Rivadavia núm. 7025 (Flores); Corrientes 3582, Entre Ríos núm. 1201 esquina San Juan 1802, Bernardo de Irigoyen 920, Rivadavia 6828, Santa Fe 2118, Reconquista 1059 y Paseo de Julio 1074, Atacama 1590 al 92 esquina Canning.

COBRA

	Al año
Por adelantos en cuenta corriente	7 %
Por descuentos de pagarés de comercio y letras de pago íntegro hasta 6 meses de plazo	convenc.
Por descuentos de letras con 25 % de amortización trimestral	7 %

ABONA

Por depósitos en cuenta corriente	sin int.
Id id á plazo fijo de 90 días	3 %
Id id á plazo fijo de 180 días en adelante	3 ½ »
Id id en Caja de ahorros hasta pesos 10.000 después de 60 días	4 »

El Banco de la Nación Argentina vende letras de cambio sobre Inglaterra, Alemania, Francia, Italia, España, Bélgica, Suiza, Rusia, Estados Unidos, Canadá, Chile, Bolivia República Oriental del Uruguay. Horas de oficina de 10 a. m. á 3 p. m. y los sábados de 10 a. m. á 2 p. m.—Buenos Aires, enero 1o. de 1910. dp

BANCO POPULAR ARGENTINO—FUNDADO en el año 1887—370 Bartolomé Mitre 376 Buenos Aires.

Capital subscripto	$ 7.332.660
Capital realizado	» 7.168.173
Fondo de reserva	» 3.666.830
Obligaciones de capital	» 3.560.000

Títulos que se ofrecen para la colocación de capitales:

Acciones de un valor de 20 $ m|n pagaderas por cuotas de 1.70 $ por mes. Renta mínima 6 %. Obligaciones de capital: Renta fija 7 %, pagadera por trimestres.

Caja de ahorros La Abeja: Sección en participación. Pago mensual por cada boleta 2 $ moneda nacional.

Abre cuentas corrientes, depósitos á plazo fijo y Caja de ahorros, descuentos, cobranzas, compra y venta de títulos, etc., da cartas de crédito, giros telegráficos á la vista y á plazos sobre cualquier punto de Europa.

Préstamos hipotecarios á corto y largo plazo, reembolsables por el sistema acumulativo.

Administración de propiedades urbanas y rurales, haciendo adelantos sobre alquileres, encargándose de remitir los fondos á cualquier punto. Comisión módica.

ABONA POR DEPOSITOS

	Anual
En cuenta corriente	1 %
En Caja de ahorros, después de 60 días, de 1 á 10.000 $	4 »
A plazo fijo de 2 meses	2 ½ »
A plazo fijo de 6 meses	4 ½ »
A plazo fijo de 3 meses	3 ½ »
A plazo fijo de 1 año	5 »
A mayor plazo	convenc.

Buenos Aires, mayo de 1910.—*Justo P. Sáenz,* gerente. dp

BANCO DEL COMERCIO, 25 DE MAYO 195 esquina Cangallo.

Capital autorizado	$ 5.000.000
Capital realizado	» 1.500.000

Recibe depósitos en cuenta corriente, á plazo fijo y en Caja de Ahorros. Descuenta y hace préstamos con garantía de títulos á otros valores. Se encarga de la administración de propiedades, haciendo adelantos sobre alquileres. Se encarga en general de toda clase de cobranzas.

	Anual
En cuenta corriente á la vista	1 %
A plazo fijo de 60 días	4 »
A plazo fijo de 180 días	4 ½ »
A mayor plazo	convenc.
Adelantos en cuenta corriente	8 %

C. Lingerfelder, gerente. dp.

BANCO ESPAÑOL DEL RIO DE LA PLATA—Casa matriz: Buenos Aires, Reconquista número 200.

Capital subscripto	$ 50.000.000 —
Capital realizado	» 47.907.080 —
Fondo de reserva y previsión	» 12.126.067.30
Premio á recibir sobre las 300.000 acciones emitidas y que se incorporará al fondo de reserva	» 523.230 —

SUCURSALES

En el exterior: Madrid, París, Génova, Londres, Barcelona, Montevideo y Río de Janeiro.

En el interior: La Plata, Bahía Blanca, San Nicolás, Mercedes (Buenos Aires), Dolores, Balcarce, Lincoln, Rosario de Santa Fe, Mendoza, San Juan, Santa Fe, Tucumán, Córdoba, Salta, Bartolomé Mitre, Pergamino, Carlos Casares, Concordia, Tres Arroyos, Villaguay, Coronel Suárez, San Pedro, San Rafaela (Mendoza), América, Guaminí, Adolfo Alsina, Mar del Plata y Salliqueló.

AGENCIAS EN LA CAPITAL

Once de Septiembre: Pueyrredón 183.
Boca del Riachuelo: Almirante Brown 1422.
Barracas al Norte: Vieytes 1926.
Belgrano: Cabildo 2091.
Azcuénaga esquina Santa Fe.
Corrientes esquina Anchorena.
Flores: Rivadavia 6002.
Entre Ríos 785.
Triunvirato 802.
Corresponsales directos en Europa, Asia, Africa, América del Norte y del Sur, etc.

Expide cartas de crédito, letras de cambio y transferencias por cable, compra y venta de títulos y valores cotizables en las plazas comerciales.

Cobranzas de cupones y dividendos. Se reciben valores y títulos en custodia. Descuentos y cobranzas de pagarés y letras.

Se reciben depósitos hasta nuevo aviso en las condiciones siguientes:

ABONA

	Oro	Papel
En cuenta corriente	Sin interés	
A 30 días	1 ½ %	1 ½ %
A 60 días	2 ½ »	2 ½ »
A 90 días	3 ½ »	3 ½ »
A 6 meses	4 »	4 »
A 1 año	4 ½ »	4 ½ »
A 2 años	5 »	5 »
A 3 años	5 ½ »	5 ½ »
A 4 años	6 »	6 »

Depósitos á premio con dibrot desde 10 $ cll hasta 10.000 $ cll después de 60 días — 4 »

COBRA

En cuenta corriente en oro y moneda legal	$ %
Descuentos generales	convencional

Buenos Aires, marzo 31 de 1910.—*Jorge A. Mitchell, Elías D. Aramburú,* gerente. p.

BANCO FRANCES DEL RIO DE LA PLATA (Sociedad anónima).

Capital autorizado	$ 40.000.000 — oro
Capital subscripto	» 16.000.000 — »
Reservas	» 1.755.363.85 »

Dirección telegráfica: Bancofranc, Buenos Aires.

CASA MATRIZ

Calle Reconquista 157, Buenos Aires, Unión Telefónica 290 (Avenida), Cooperativa Telefónica 3529 (Central).

SUCURSALES

EN LA CIUDAD: Número 1, Rivadavia 2690; núm. 2, Callao 368; núm. 3, Entre Ríos 1174.

EN EL INTERIOR: Rosario de Santa Fe, Bahía Blanca, Tucumán, Chivilcoy, Gualeguay, Paraná.

Representante en París: Gabriel Jarre, Boulevard Haussmann 85.

Corresponsales en Europa, en Francia, Alemania, Inglaterra, Austria-Hungría, Bélgica, Dinamarca, España, Grecia, Holanda, Italia, Montenegro, Noruega, Portugal, Rumanía, Rusia, Servia, Suecia, Suiza, Turquía, Africa, Asia, Australia y en América: Estados Unidos, Brasil, Chile, Paraguay, Perú, Bolivia y Uruguay.

ABONA

	Oro	Papel
En cuenta corriente, depósitos á la vista	sin int.	sin int.
A plazo fijo de 30 días	2 %	2 %
A plazo fijo de 60 días	3 »	3 »
A plazo fijo de 90 días	3 ½ »	3 ½ »
A plazo fijo de 180 días	4 »	4 »
A plazo fijo de 1 año	4 ½ »	4 ½ »
A plazo fijo de 2 años	5 »	5 »
A plazo fijo de 3 años	5 ½ »	5 ½ »
A plazo fijo de 4 años	6 »	6 »

EN CAJA DE AHORRO

Por depósitos á la vista hasta 10.000 $	4 % —
Por depósitos á la vista hasta 4000 $ oro sellado	— 4 %

COBRA

Por adelantos en cuenta corriente	8 % 8 %
Descuentos de pagarés y letras	convencional

El Banco se ocupa en toda clase de operaciones del ramo bancario. Compra y venta de títulos. Expide cartas de crédito, letras de cambio y cheques. Bancos postales sobre Francia é Italia. Cobranzas de letras, cupones y dividendos, delantos sobre títulos. Administración general de propiedades en la capital y en el interior de la república. Se encarga de la colocación de dinero sobre hipoteca por cuenta de terceros y del cobro de los intereses hipotecarios. —*A. Pulsoye,* gerente. p. m.

BANCO ALEMAN TRANSATLANTICO, CAlle Bartolomé Mitre 401.—Sucursales urbanas: Núm. 1, Callao esquina Corrientes; número 2, Santa Fe esquina Larrea; núm. 3, Berardo de Irigoyen 1588.

ABONA

	Anual
Por depósitos en cuenta corriente	Sin int.
A plazo fijo hasta 20.000 $ oro ó 50.000 $ moneda nacional, por dos meses	2 ½ %
Id á plazo fijo de 3 meses	3 ½ »
Id á plazo fijo de seis meses	4 »
Id en Caja de Ahorros, cuando no se retiren antes de noventa días hasta 10.000 $	4 »
Adelantos en cuenta corriente	8 %

C. Lingerfelder, gerente. dp.

AVISOS ESPECIALES

Análisis químicos y bacteriológicos. El doctor Francisco P. Lavalle, atiende personalmente su laboratorio; Rivadavia 745. d p.

Afecciones de los ojos, clínica oftalmológica del doctor Moret, profesor de la Facultad de Medicina. Consultas de 1 á 4 de la tarde, Suipacha 29. v. dic.

Abogados: Dr. Juan Balestra y doctor Juan C. Rodríguez Villegas; Avenida de Mayo 862. El Dr. Balestra ha vuelto á atender personalmente el estudio. 30 30

Análisis generales de interés médico é industrial. Laboratorio químico de la farmacia La Rosa, atendido personalmente por los doctores A. Lanzarini y J. Villar; Corrientes 501-9. dp 14

Afecciones secretas, urinarias y piel. Curación científica de la impotencia, espermatorrea, estrechéces, gota militar, gonorreas, sífilis, riñones, vejiga, próstata. Dr. Muñoz, Piedras 457, de 3 á 6 y de 7 á 8 p. m. 48567 15 dp 2

Afecciones secretas, de la vejiga y riñones. Curación radical, rápida, Dr. Feruiano, Tucumán 986. Consultas de 8 á 10 a. m. y de 1 á 5 p. m. y de 7 á 8 p. m. Domingos de 7 á 10 a. m. p.

Afecciones del estómago, de señoras, urinarias y secretas, dispepsias, gastrointestinales, flujos, impotencia, esterilidad. Curación rápida. Suipacha 323. Dr. A. Lagomaggiore. de 10 á 12 y de 4 á 6 p. m

Corazón, aparato circulatorio y sangre. Dr. Bullrich, jefe de clínica de la Facultad, médico del hospital San Roque; Rodríguez Peña 1284, de 1 á 3 p. m. Rayos X. p. 13

Doctores E. Rodríguez Larreta y José Luis Murature, abogados; Cuyo 341. p.

Doctor Ignacio Allende, ha abierto su consultorio de clínica médica; Lavalle número 1977, de 2 á 4. 819

Doctor Belloc, médico del hospital de Niños. Atiende niños únicamente. Consultas de 2.30 á 4 p. m., Perú 607. p l y j

Doctor Elizalde, jefe de clínica infantil en la Facultad de Medicina. Médico del hospital de Clínicas. Consultas de 1 á 3; Suipacha número 482. dp.

Doctor Ricardo Lynch, enfermedades del estómago, intestinos y niños. Horas de consulta: todos los días de 4 á 6, Carlos Pellegrini 224. dp. 7

Doctor Juan A. Oneto. Enfermedades internas y niños especialmente. Consultas de 2.30 á 4.30 p. m., Andes 1452. U. T. 1903, Juncal) 48566 15 dp 2

Doctor Belloni, cirujano del hospital Rawson, enfermedades de señoras y partos, de vuelta de Europa ha reabierto su consultorio, Santa Fe 2227. Consultas de 2 á 4. dp 26

Doctor Federico A. Oscamou. Enfermedades de la garganta, nariz y oídos. Horas de consulta de 2 á 4 de la tarde. Consultorio Cangallo 1032. m. j. s. d.

Doctor David Speroni, profesor substituto de clínica médica. Atiende especialmente enfermedades internas, de 2 á 4 p. m., Córdoba 859. dp.

Doctor Emilio Picasso Cazón, médico del servicio de enfermedades del niño, próstata y venereosifilíticas del hospital Rawson. Consultas de 2 á 5, Azcuénaga 1433. U. T. 757 (Juncal). p.

Doctor Julián Panelo, clínica médica, corazón, pulmones y enfermedades internas en general. Consultas de 1 á 3 p. m., Cangallo núm. 1571. 30 5

Doctor Zárate, profesor de la Facultad De regreso de Europa ha reabierto su consultorio para enfermedades de señoras. Consultas de 2 á 4. Libertad 52. pm 18

Doctor W. Tello, exprofesor de oídos, nariz y garganta en la Facultad de Buenos Aires y JULIO TELLO, dentista. Consultas de 1 á 4, Lavalle 1053. p.

Doctor Nocetti, del hospital de Clínicas. Enfermedades de los ojos y anteojos. Consultorio Malpú 960. Atiende de 1 á 4 de la tarde. 65812 p. a13

Doctor W. E. Escudero, atiende especialmente enfermedades infecto-contagiosas; Arenales 1502, U. T. 2567 (Juncal).

Doctor J. M. Caballero, cirujano jefe de servicio de enfermedades de señoras, vías urinarias y cirugía abdominal del hospital Rivadavia. Consultas, San José 15, de 2 á 4 de la tarde. p.

Doctor Alberto Maidana, jefe de los servicios de garganta, nariz y oídos de los hospitales Francés y Rivadavia. Consultas de 2 á 5 de la tarde, calle Carlos Pellegrini número 1043. v. ma31

Doctor Baldomero Sommer, profesor de enfermedades de la piel, venéreas y sífilis en la Facultad de Medicina de Buenos Aires. De regreso de Europa. Tucumán 570, de 12 m. á 3 p. m. 30 30

Doctor Jorge Ulrich, médico del hospital Rawson. De regreso de Europa, atiende enfermedades de las vías urinarias y venéreas, Bernardo de Irigoyen 242, de 4 á 6 de la tarde. 15 dp. 10

Doctor J. B. Sorzono, especialista en las enfermedades venéreas y de la piel. De regreso de Europa, ha reabierto su consultorio en la calle Maipú 446. Consultas de 9 á 11 a. m. y de 3 á 5 p. m. 15 dp 28

Doctor Llames Massini — Profesor de clínica obstétrica. De regreso de Europa ha reabierto su consultorio para enfermedades de señoras; Maipú 878. Consultas de 3 á 5 de la tarde. dp.

Dr. Morsalino, médico del hospital de Clínicas y del hospital Francés, especialista en enfermedades internas y de señoras; Cangallo 1054, de 1 á 4 p. m. U. T. 2826 (Libertad) 48572 15 dp. 2

Doctor Juan José Vitón, profesor substituto de clínica médica de la Facultad, médico del hospital de clínicas, especialista en enfermedades internas y nerviosas. Consultas de 3 á 4 p. m. Venezuela 835. 48570 15 dp. 2

Doctor Benjamín S. González, especialista en las enfermedades de la garganta, nariz y oídos en el hospital Rawson y en el Patronato de la Infancia. Consultas de 2 á 5 de la tarde, calle Bernardo de Irigoyen número 280. 127

Doctor Galiano, médico del servicio de la especialidad de garganta, nariz y oídos del hospital de Clínicas. De regreso de Europa ha reabierto su consultorio; Maipú 446, de 3 á 5 p. m. Bronquioxofagoscopía. 15 pd 29

Dr. Juan Carlos Lacroze — Especialista del H. San Roque. Atiende con preferencia enfermedades génito-urinarias, venéreas y sífilis de ambos sexos. Cerrito 416, de 2 á 5 de la tarde. 127

Doctora Cecilia Grierson, primera médica argentina, atiende su consultorio, martes y sábados, de 2 á 3 de la tarde; Cangallo 1849, U. T. 1242 (Libertad). 127

Doctor Samuel de Madrid, ex profesor en la Facultad de Medicina. Especialista de enfermedades de señoras y genito urinarias. Consultas de 1 á 3 p. m. Maipú 391. U. T. número 1922 (Avenida). 127

Doctor Juan José Galiano, profesor en la Facultad de Medicina. Electricidad médica. Enfermedades nerviosas y mentales. Reumatismo, neurastenia, parálisis, neuralgias, cáncer, Rayos X; Suipacha 212, de 3.30 á 5.30 de la tarde. 48569 15 dp. 2

Doctor S. Torres Blanco — Tratamiento eléctrico en general (hemorroides). Rayos X, (depilación), masaje, tratamiento de las enfermedades nerviosas, reumáticas, fracturas y luxaciones; Arenales Fe 2190, de 3 á 5 p. m. U. T. 2198 (Juncal) dp.

Doctor Rivabella, oculista de las facultades de París y Turín. DIRECTOR DEL SERVICIO DE OCULISTA DEL HOSPITAL ITALIANO de Buenos Aires. Consultas de 9.30 á 11.30 a. m. y de 3 á 5 p. m. Festivos de 10 á 11.30 de la mañana. Calle Lavalle 1312. 15 dp 2

Doctor Abel J. Domínguez. Después de los años de asistencia á las clínicas de los mejores especialistas de Berlín y París, atiende enfermedades del aparato digestivo (estómago, intestino, hígado). Tratamiento especial de la colitis y constipación habitual (estreñimiento). Corrientes número 755, de 2 á 5 de la tarde. dp.

Doctor R. Novaro, jefe de clínica de la Facultad. Atiende especialmente las enfermedades de los pulmones, corazón y aparato digestivo. Rayos Roetgen aplicados para su diagnóstico. Electroterapia (galvano-faradica) para el tratamiento de las dilataciones del estómago, colitis, constipación habitual, neurastenia. Consultas de 1 á 5 p. m., Florida 588. p. m. j. y s.

Enfermedades del corazón. Clínica del doctor Del Sasso, calle Corrientes 851. Consultas de 1 á 3 p. m. p. d. mrc. v. 26

Enfermedades secretas y de la piel, impotencia, etc., curadas rápida y eficazmente con los específicos Serfear. Consultas gratis. Por carta A. Rimanes, Maipú 450. 15 15

José Ignacio O'Farrel, dentista, graduado en las universidades de Pennsylvania y Buenos Aires; Lavalle 1206. Horas de 8 a. m. á 3 p. m. 30 17

Dr. ROCHE Especialista, jefe del servicio de piel, venéreo y sífilis del hospital Francés. Vías urinarias. Radioterapia; TUCUMAN 719, de 2 á 6 p. m. 30 25

Dr. BANCALARI especialista del servicio de sífilis, piel, venéreo y vías urinarias, del Hospital Italiano. Radioterapia; Paraguay 846, de 2 á 6. Domingos de 8 á 10 a. m. p. m2

CLINICA DENTAL NORTEAMERICANA

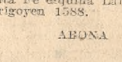

Dirigida por el doctor A. Escalante. Operaciones sin dolor, emplomaduras inalterables, dientes fijos. Bartolomé Mitre 841.

Este consultorio permanecerá abierto durante las fiestas del centenario, para mejor servicio de la clientela de provincias.

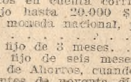

J. BONANSEA—Cirujano dentista, de regreso de Europa volvió á hacerse cargo de su consultorio, calle Moreno 990. p

Dr. INGENIEROS Enfermedades nerviosas y reumáticas. Consultas de 2 á 4 de la tarde, Santa Fe núm. 1128.

Dr. CABAUT Especialista en enfermedades de los ojos, anteojos, etc. Oculista del hospital Francés. Consultorio Carlos Pellegrini 594, de 1 á 5. U. T. 688 (Libertad). 33856 15 19

Dr. RUIZ GUTIERREZ

De regreso de Europa, se ha hecho cargo del Instituto y consultorio médico especialista en las enfermedades secretas de ambos sexos y de la piel, matriz, vejiga, riñones, estómgo, reumatismo y afecciones nerviosas. Curación rápida, segura y radical por un sistema especial. Aplicaciones eléctricas con nuevas y completas instalaciones. Rayos X. CANGALLO 1630. Consultas todos los días de 9 á 12 y de 2 á 7 p. m. p d. mrc. v.

Dr. JOSE SABATINI Especialista en vías urinarias. Diploma de competencia de la Clínica de la Facultad de Medicina de París (Hospital Necker). De regreso de Europa, atiende enfermedades del riñón, próstata, vejiga, uretra, etc. Bartolomé Mitre 872, de 3 á 5. v jn18

Dr. E. G. FIGUEROA

AFECCIONES INTESTINALES, ESTOMAGO y ABDOMINALES. TRATAMIENTO ESPECIAL DE LAS HEMORROIDES. —TUCUMAN 565, de 3 á 5.

Sanatorio "Gutiérrez" de Cirugía

Dirigido por los doctores Avelino Gutiérrez, profesor de cirugía en la Facultad de Medicina de Buenos Aires, director de los servicios de cirugía y ginecología del hospital Español y Angel Gutiérrez, jefe de clínica quirúrgica y ginecológica del mismo hospital. Se reciben pensionistas de distintas categorías—Días y horas de consulta: Dr. Avelino Gutiérrez, lunes, miércoles y viernes; Dr. Angel Gutiérrez, martes, jueves y sábados. Consultas de 3 á 5 p. m.—Cangallo 1728. p. a11

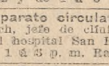

Dr. M. Kutyn, dentista norteamericano, de regreso de U. S. A. Dentaduras sin paladar, extracciones sin dolor. Ultimos adelantos, FLORIDA 421. p m 1

Dr. GAING Especialista de niños, jefe del dispensario de niños. Enfermedades del aparato digestivo, pulmonar, etc., Cangallo 1731, de 2 á 4 de la tarde. 48572 15 dp 2

Dr. J. F. ESCUTARY Afecciones del oído, garganta y nariz, médico de los hospitales Fernández y Francés; Victoria 913. Consultas de 2 á 4 p. m. U. T. 1538 (Libertad) 48573 15 dp 2

Dr. David J. Fernández

Jefe de clínica de la Facultad de Medicina, servicio ge génitourinarios del hospital de Clínicas. Enfermedades de las vías urinarias y venéreas; Bartolomé Mitre 1417, de 2 á 4 de la tarde. 48574 15 dp 2

TOSIOL

Por fuerte y por vieja que sea la Tos, cede desde el primer día con tres perlas de

TOSIOL

En las buenas Farmacias y Droguerías

Depósito General

FARMACIA LA ROSA

Corrientes 501 — Buenos Aires

Doctora Solomjan médica de la Facultad de París y ex médica interna de la maternidad de la misma. De la sala del doctor E. Bazterrica, hospital de Clínicas. Partos y enfermedades de señoras. Unión Telefónica 2930 (Juncal). Consultas de 2 á 4 p. m.; Paraná 1283. 127

Clorhidrato neutro de Quinina

para inyecciones hipodérmicas, en cajas de 5 ampollas, de 0.25 y 0.50 centígramos, puras, eficaces é indoloras.

A. TEGAMI

CARLOS PELLEGRINI 214—Bs. As. 127

JUAN ESCHEPARE

CIRUJANO MECANICO DENTISTA

Consultas de 8 a 11 y de 2 a 6

CERRITO 80 ESQUINA BARTOLOME MITRE

PRECIOS MODICOS 127

Sanatorio de cirugía general

Belgrano 2290

Doctor Bartolomé Podestá y J. E. Andreu

Se admiten enfermos, pensionistas de Cirugía y Clínica médica (menos mentales é infecciosos), los que podrán ser operados ó atendidos por sus médicos

CONGRESO NACIONAL

MONUMENTO AL GENERAL O'HIGGINS

SESIONES EXTRAORDINARIAS

EN HONOR DE LOS SENADORES Y DIPUTADOS EXTRANJEROS

ENTUSIASTAS ACTOS LEGISLATIVOS

RECEPCION SOCIAL -- LOS DISCURSOS

SENADO

Bajo la presidencia del señor del Pino se abrió la sesión ordinaria, con asistencia de los senadores Maciá, González, Güemes, Villanueva B., Avellaneda, Posse, Echagüe, Funes, Olaechea y Alcorta, Resoagli, Ovejero, Terán, Peña, Carreño, Guiñazú, Garramuño, Virasoro, Pintos, Villanueva E., Soldati y Malbrán.

El presidente manifestó que antes de entrar á tratar el asunto que motivaba la sesión, debía recordar que el alto cuerpo legislativo acababa de perder á uno de sus miembros, el senador por Jujuy doctor Domingo Pérez, desgracia que, dijo, lo obligaba á desempeñar la presidencia.

Sin hacer reseña de los méritos y servicios del extinto, porque eran de todos conocidos, invitó á ponerse de pie en homenaje á su memoria.

Acto continuo se dió cuenta del mensaje del P. E. pidiendo autorización para erigir un monumento al general chileno Bernardo O'Higgins, de acuerdo con la indicación presentada por la comisión nacional del centenario.

Por moción del señor González, el asunto fué tratado sobre tablas.

Siendo los fundamentos del mensaje del P. E. suficientes para ilustrar á la cámara, se votó el proyecto sin informe, el que fué aprobado por unanimidad de votos.

No teniendo otro objeto la sesión ordinaria, se levantó en seguida, quedando los senadores invitados á la sesión extraordinaria para las 3.30 p. m.

DIPUTADOS

A las 3.45 el presidente Dr. Cantón declaró abierta la sesión con 82 diputados, y el seguida el secretario Sr. Ovando dió lectura del proyecto aprobado momentos antes por el senado, por el que se autoriza al P. E. para erigir en esta capital un monumento al general O'Higgins.

Se leyó también el mensaje del P. E. y la nota de la comisión nacional del centenario relativos á ese proyecto.

En seguida pidió la palabra el señor Estrada, quien dijo:

Voy á hacer moción para que se trate sobre tablas.

Aun cuando tengo el honor de formar parte de la comisión del centenario, donde se ha iniciado esta idea, creo que no puedo pasar en silencio ante la cámara de diputados, las razones que me obligan á hacer la moción que acabo de formular.

La estatua del general San Martín se yergue altiva, hace mucho tiempo, en tierra chilena; y vacío está en la nuestra el sitio donde debe levantarse la de Bernardo O'Higgins.

O'Higgins y San Martín fueron hermanos en la siembra y en la cosecha, y así en la buena como en la mala fortuna. El sol esplendente de Chacabuco reverberó glorioso en las hojas de sus sables; la tiniebla de la noche triste, enlutó sus corazones y la pobreza y la expatriación del vencedor de Maipo no entibiaron el afecto del héroe de Rancagua, contribuyendo, antes bien, á suavizar las intangibles asperezas de la ingratitud. O'Higgins es el límpido espejo del alma noble y varonil de Chile; si algún defecto tuvo, fué aquel que hace de los hombres héroes. San Martín es el rayo de la libertad, nacido del seno de la tormenta revolucionaria. Por eso no le detuvieron las alturas ni le amedrentaron las distancias. Ambos representan dos nacionalidades colocadas por la naturaleza una espalda, en espalda, en actitud de mutua ayuda, mirando hacia el Pacífico la una, y hacia el Atlántico la otra, como los dos centinelas avanzados de la civilización en este extremo del mundo. (¡Muy bien! ¡Muy bien!)

Los recelos de las multitudes y las suspicacias de los políticos, no han podido torcer los designios de Dios; y pasado el momentáneo eclipse, ha vuelto á surgir más brillante aun en el arco iris formado por los destellos luminosos de la estrella de Chile en conjunción con los resplandores del sol de Mayo! (¡Muy bien! ¡Muy bien! Aplausos).

En este proyecto, señor presidente, no se fija el sitio donde debe ser levantada la estatua del bayardo chileno, pero como acción reivindicadora—y sin que esto importe alterar el proyecto, porque creo que debe votarse de pie y por aclamación—creo que debe levantarse en la calle de Maipú, batalla á la que no pudo asistir el héroe, allá en la intersección con la calle de Arenales, emergerá entre flores, flores simbólicas de la amistad argentina hacia Chile, y estará frente á frente de la estatua del gran libertador, y el artista podrá representarlo en actitud como diciendo: ¡Ah, vamos allá, para juntarse, animados por la fe del patriotismo, y lado á lado, si el caso llegara, lanzarnos otra vez por los campos de América para sostener la justicia y la libertad!

Y aquí tenemos, señor presidente, en estos momentos, un pedazo vivo de Chile, porque aquí está una parte de sus más distinguidas personalidades, con el jefe del estado á la cabeza y hasta con su bandera custodiada por los gallardos jóvenes de su escuela militar, los cuales han fraternizado con los nuestros, porque no han tenido ni un dejo siquiera de recuerdos inoportunos. Ellos, nuestros padres, han podido entregarse de lleno á un primer afecto, sin contrariedades. No debe tomarse esto como un reproche á las generaciones formadas por hombres de edad más provecta, pues todos hemos llorado arrepentidos; y el arrepentimiento cura las heridas y exalta las virtudes, y las lágrimas fertilizan como suave rocío penetrante, las hojas y las raíces de los amores olvidados. (¡Muy bien! ¡Muy bien!)

Señor presidente: Hierve en los crisoles el bronce de los lingotes derretidos por el calor de la amistad chileno-argentina. Sólo falta ahora esta ley para volcarlo en el molde de la inmortalidad.

Hago moción para que, de pie y por aclamación, vote la cámara este proyecto de justicia y de amistad.

He dicho. (¡Muy bien! ¡Muy bien! Aplausos prolongados en las bancas y en las galerías).

Señor presidente—Invito á la honorable cámara á votar de pie este proyecto, como un homenaje á la memoria del San Martín chileno. (¡Muy bien! ¡Muy bien! Estruendosos aplausos).

—Los señores diputados se ponen de pie en señal de aprobación.

—Queda aprobado el proyecto en general y en particular.

Señor presidente—Hasta tanto que la honorable cámara resuelva volver á este recinto, queda levantada esta sesión.

—Al levantarse la sesión se renuevan los aplausos y se oyen gritos de ¡viva Chile!

—Se levanta la sesión á las 4.20 p. m.

SESIONES EXTRAORDINARIAS

La sesión extraordinaria que en honor de los legisladores extranjeros celebraron ayer por separado las dos cámaras, ha sido un acto que, aparte del significado de confraternidad internacional, revistió importancia suma por los elocuentes y conceptuosos discursos pronunciados y por el ambiente en que se desarrollaron.

Ambas sesiones, celebradas ante una numerosa concurrencia que llenaba las galerías y las antesalas, alcanzaron la mayor solemnidad y desde los primeros discursos un entusiasmo delirante reinó en ellas.

Contribuía á dar más realce al acto legislativo la presencia de distinguidas damas que ocupaban casi todas las galería, barra especial y también una gran parte del recinto de la cámara de diputados. Principalmente en ésta, donde por su capacidad se congregó casi toda la concurrencia, hasta hacer imposible el acceso, el espectáculo que ofrecía la sala era conmovedor y respondía al gran acto internacional que se celebraba.

Las manifestaciones del público y de los legisladores, que interrumpían á los oradores, se repitieron á cada instante, llegando el entusiasmo delirante cuando entró en la cámara de diputados el presidente de la república, con la infanta Isabel y el presidente de Chile, que, con sus comitivas, ocuparon los asientos especiales á la derecha de la presidencia.

De las bancas y del público se aclamó á los huéspedes y vitoreó á los países respectivos. Estas ovaciones se sucedieron en el transcurso de la sesión y más tarde cuando el senador Maciá dió la bienvenida á los distinguidos huéspedes en el salón donde se verificó la fiesta social.

EN EL SENADO

A las 3.30 p. m., estando en las antesalas del senado los representantes de los senados de Chile, Francia, Japón y Paraguay, el presidente llamó á sesión extraordinaria.

En segunda dijo:

Señor presidente—Queda abierta la sesión con veintiún señores senadores. Debo hacer presente á la honorable cámara que están en nuestras antesalas los señores senadores de los parlamentos extranjeros que han sido invitados para concurrir á la presente sesión y nombro para que se sirvan invitarlos á que pasen á nuestro recinto á los señores senadores doctores Peña y Maciá.

(Entran al recinto y ocupan las bancas que se les había destinado los señores senadores).

Señor presidente — Señores senadores: La sesión extraordinaria que celebramos en honor de los señores senadores, muy distinguidos, que en este momento ocupan un asiento en nuestro recinto es dedicada á los parlamentos que ellos representan, como también á sus dignas personas.

Como presidente del honorable senado, cábeme el muy grato deber de presentarles el homenaje de mis respetos como de mi más alta consideración por el honor y la adhesión que nos dispensan y que lo debemos al fausto acontecimiento del centenario de nuestra patria, que marcha en el camino de sus destinos mancomunados, estrechamente vinculados con las demás repúblicas hermanas del continente americano, como de todas las demás naciones del orbe que cooperan con nosotros en esta tierra argentina para realizar los grandes ideales de la libertad y de la civilización.

Hago votos fervientes de lo más íntimo de mi alma argentina y por el honor que me cabe de presidir esta solemne sesión para que los dignos señores senadores de los parlamentos extranjeros, en cuyo homenaje celebramos este acto, lleven entre sus recuerdos como el más grato éste, el presente, entre las múltiples demostraciones del pueblo y del gobierno argentinos.

He dicho.

La presidencia ha designado al señor senador doctor González para que en esta sesión sea el intérprete del honorable senado. Por lo tanto tiene la palabra:

Discurso del Dr. Joaquín V. González

Señor presidente: En los anales casi seculares del congreso argentino el acontecimiento de hoy, señalado por la presencia en su recinto de miembros de otros parlamentos del nuevo y del viejo mundo, acaso fuera el más significativo, si no contásemos las asambleas que presidieron la independencia y crearon el régimen institucional de la república. Pero entre los homenajes que ella recibe en estos días gloriosos, esta demostración de compañerismo entre los miembros de una misma rama legislativa de los países aquí representados, es sin duda, de las más nuevas é intensas y llena de altas y auspiciosas sugestiones. Revela que la vida de los estados, de origen é instituciones más remotos y distintos tiene algo de común y solidario y es aquella parte de la función política en la cual la soberanía de los pueblos ejerce sus derechos eternos é inalienables de gobierno propio ó de participación en mayor ó menor medida, en el que por tácita ó expresa delegación, desempeñan entidades unipersonales ó vitalicias.

Durante la última década histórica, cuyo centro de acción inicial pudiera colocarse en la guerra del Japón y la Rusia, un hondo extremecimiento conmueve los pueblos que hasta entonces habían carecido de las libertades parlamentarias, cuya conquista fué el precio de las más violentas revoluciones; la Duma rusa surge como promesa de una nueva era europea entre los aplausos y los votos más íntimos de la humanidad culta y libre; la joven Turquía asienta su Imperio nuevo sobre la base de su parlamento constituído en gobierno normal, después de su fecunda victoria contra un despotismo anacrónico á las puertas de Europa; y hasta la Persia más remota, y cerrada en su tradición autocrática multisecular, siente la conmoción de la onda mensajera, y con la caída de otra tiranía comienza á prepararse á la adopción de las liberales formas contemporáneas. Y si estos hechos no probasen bastante, señalaría la institución de los congresos interparlamentarios, de prestigio y expansión cada día más perceptibles, como una demostración de esa comunidad natural, establecida entre pueblos que viven en ambiente de libertad, ó aspiran á fundar sobre ella su personalidad y su destino.

Hijas de un impulso semejante, aunque más profundo, el de las revoluciones emancipadoras de Norte América y de Francia, que definen y marcan el tránsito de dos épocas espirituales en el mundo, las repúblicas de Sud América se sintieron desde sus primeros días unidas por un vínculo estrecho de solidaridad política, al que las conducía el común origen, su régimen anterior y su identidad de aspiraciones reparadoras. Sus estadistas, sus héroes, sus victorias, tienen una misma celebridad y repercusión en este continente, y no tardan las mismas formas de gobierno esenciales en concretar sus anhelos de organización interior. Las asambleas primarias al principio, como expresión de la soberanía nacional resumida, y sus parlamentos regulares y legislativos después, fueron los resortes maestros de sus progresos en la libertad y en la cultura; y así, cuando estas dos preciosas conquistas de su revolución se vieron amenazadas por una dictadura militar absorbente y expansiva, del seno de los congresos libres de las nuevas nacionalidades salió la fuerza de resistencia colectiva, que proclamó la vocación irrevocable de todos ellos por la conservación de la vida republicana en América, como un ideal común, como una condición implícita de su existencia.

Cada vez que en alguna de ellas logró asentar su predominio de fuerza la tiranía ó la dictadura, las demás sufrieron como propia la desgracia ajena; y la República Argentina, que hubo de soportar por veinteaños á Rosas, pudo tener en cada nación de América un asilo, y un hogar, y un campo de actividad para sus hijos dispersos ó perseguidos; y desde su suelo libre y abierto pudieron arrojar á manos llenas la semilla de la revolución en las ideas y en los hechos, hasta que se condensasen en un gran ejército aliado que sería invencible, porque era él mismo una síntesis material del sentimiento de la libertad política, desconocida y escarnecida en la misma tierra que la había proclamado y hecho triunfar en 1810.

Desde entonces la Nación Argentina ha realizado y realiza esfuerzos constantes para devolver á sus hermanas, en la forma del más desinteresado concurso moral y económico, los beneficios que de ellas recibiera en las horas de prueba; y sin reposo ha luchado hasta ahora para atestiguar, tanto á ellas como á la Europa misma, su empeño de hacerse digna del apoyo material y moral que le prestaron para reconquistar sus perdidas libertades. Cimentando el orden constitucional en su seno, de manera de asegurar el normal funcionamiento de un gobierno libre y estable, ha podido consagrarse al cuidado de las relaciones externas y á la solución de sus cuestiones seculares siempre sobre la base de la amistad y la justicia, y con la mira superior de mantener en la medida de su influencia y de su acción, una paz honrosa y fecunda en bienes comunes.

Durante las épocas más calamitosas de su política interna,—tributo ineludible de todo pueblo joven á la inexperiencia,—pudo conservar en la externa el mismo timbre de lealtad, honestidad y desinterés que le imprimieron sus primeros hombres de estado; y aunque no lo expusiese como un programa, ha realizado en los hechos el más sano de los principios, el que consiste en asimilar la moral individual y privada á la conducta de las relaciones internacionales, de manera que su conciencia "jamás admitiría que quien se hallase investido de funciones públicas pudiese recurrir á la impostura en los negocios entre estados, como no lo haría en el trato con los simples particulares, ni que una nación pudiese tratar á las otras de modo distinto del que un hombre honrado trata á los demás". Su educación política actual, acrisolada en una tradición ya respetable, le permite afirmar que posee un alto espíritu de justicia, aun para los casos de su propio interés, y así como ha reconocido para éstos la autoridad inapelable de jueces de derecho, de su elección, no podía negar á los otros, por débiles que fuesen, los mismos beneficios que ha aceptado para sí mismo.

Consciente de la rectitud de su conducta hacia los demás estados, la República Argentina no puede temer ni esperar de ellos agresiones que serían inmotivadas, ni sentir celos ó desconfianzas por las amistades, inteligencias ó alianzas que entre ellos se estrechasen ó ajustasen en armonía con sus necesidades ó intereses, como á un buen ciudadano no pueden inquietarle los tratos ó negocios de sus vecinos, que en todo caso serían para ella "res inter alios acta", y de cuya intención no tendría por qué sospechar, por más que un deber moral permanente, obligue á los individuos y á los estados á ser activos vigilantes y cuidadosos de su honor y de su patrimonio que son también de sus hijos y su posteridad.

Nuestra opinión pública sabe ya distinguir los hechos trascendentales de las simples apariencias ó las sugestiones fugaces de la pasión ó el amor propio nacionales, siempre susceptibles; y como aconteciera ya en un caso no lejano y ocurrirá muchas veces más, sin duda, quizá están llamados á ser mejores é invariables amigos, y á luchar juntos por comunes ideales ó problemas, aquellos que se han mostrado más capaces de ser dignos adversarios en sostenimiento ó defensa de lo que creyeron un día su derecho exclusivo ó su misión propia en la época ó en el medio social en que viven. Sobre estas firmes bases—del derecho, de antiguas y respetables tradiciones, y de una conciencia colectiva cada vez más ilustrada é informada respecto de los propios y ajenos intereses,—los jóvenes estados de Sud América y los de esta región privilegiada, no tienen por qué temer amagos recíprocos ni extraños, sino marchar seguros de los inmensos beneficios que la paz, la concordia y la cooperación han de depararles con creces.

Un prominente diplomático y jurisconsulto argentino ha expuesto como fórmula general de la política argentina, "la de amistad para Europa y de fraternidad para América"; la de una conducta pacífica por ser la de una democracia conservadora; de un culto permanente á la igualdad y soberanía de las demás naciones fundado en la virtud de la propia conservación y defensa, como ley de vida y perpetuación en su medio; una política de concurso y no de rivalidades, de confianzas recíprocas y no de suspicacias y recelos, ya que ninguna expansión reclaman sus energías y crecimiento, en el inmenso territorio vacío en que se extienden sus fundaciones actuales. Y si algún interés pudiera abrigar, no sería otro que la intensa satisfacción y gloria de ver reanudados los lazos consanguíneos y amistosos, sellados en tantas empresas comunes por la libertad ó el progreso institucional y económico, con todos los pueblos de América, y en particular aquellos con los cuales vivió en íntima comunidad durante los largos tiempos de la colonia, en las duras jornadas de la guerra, en los amargos días de las proscripciones; y con quienes lo ligan vínculos geográficos que ninguna fuerza puede desatar de modo irreparable, porque la ley de la vida y de la naturaleza los anudará de nuevo para su común felicidad.

Los ilustres representantes de la cultura europea y americana que hoy visitan la tierra argentina, podrán hacer constar el progreso que en ella ha alcanzado la razón pública, en orden á estas cuestiones, y que consciente de su fuerza y su relativa grandeza, no siente la menor incomodidad, sino algo como un noble orgullo de familia, ante los triunfos de sus hermanos. Con este espíritu ha asistido á los congresos americanos y europeos; ha sellado pactos generales y bilaterales del más amplio reconocimiento de la justicia, como medio de dirimir los litigios posibles con todos sus vecinos y con los estados de Europa; y este mismo senado, hace apenas dos años, expresaba en forma pública su voto más ferviente por la solidaridad económica y social, y por las soluciones jurídicas, en sus relaciones y conflictos con los más próximos, á quienes llevaría el concurso de sus vías férreas ó navegables, en prenda del más sincero deseo de fundar su amistad con ellos sobre bases inconmovibles.

Estoy seguro de interpretar el más íntimo sentir de este honorable cuerpo y el de las provincias que él personifican en nuestro régimen federativo, al saludar y acoger en su propio seno á los miembros del senado de Chile, representantes autorizados de la más alta conciencia política y nacional de la culta república, con la cual nos unen lazos más fuertes que la voluntad de los hombres y las combinaciones de la diplomacia. Si los símbolos son en la historia exponentes de leyes invulnerables y probadas por siglos, los hay entre estas dos naciones de un valor tan intenso que no podrán ser destruídos por fuerza alguna; la empresa común de la campaña de los Andes y del Perú, y la amistad fraternal entre los dos hombres más grandes de aquella magna epopeya, fueron el doble símbolo y profecía de la futura é íntima unión de los dos pueblos, que ellos reunieron bajo la misma enseña libertadora: y así no era nada difícil que el más violento debate y la más aguda querella entre ambas fuese la prueba del fuego de dos energías destinadas á integrarse en todo género de luchas y labores, hasta realizar la obra más gigantesca y proficua, la más simbólica de todo su pasado y su presente, la más llena de promesas para el porvenir,—la apertura de la cordillera por el primer túnel ferroviario internacional, que fué el fruto de una cordial inteligencia entre el occidente y el oriente de los Andes, y la sanción material y definitiva del acto diplomático más fecundo de la época en América—el de los tratados de paz de 1902. La amistad fraternal y la extraña similitud de destinos que unió hasta la muerte á San Martín y O'Higgins, se reproducirá en los dos pueblos por los tiempos y las generaciones, para la mayor honra y progreso de las instituciones libres y de la civilización en esta parte del continente, hasta constituir una sola fuerza moral y un sólo poder económico, en la misma región y zona de influencia combinada.

Un alto representante del Perú, el que preside su senado y ocasionalmente la república, el culto espíritu y el fino y correcto diplomático, que ha traído á nuestra patria el mensaje cálido de la vieja amistad de aquel pueblo, nacido á la libertad bajo la égida del mismo genio militar y político que sus hermanos del Plata y de Chile, puede sentarse en este recinto con la misma confianza que en el suyo, seguro de que sanciona su presencia en él la simpatía nunca entibiada del alma argentina, por aquélla que dió acogida de patria y de hogar al héroe de tres naciones, al vencedor sin sombra ni eclipse, que levanta el nivel de la conciencia cívica más alto que las cimas en que resplandeció su espada, porque proclama con la abnegación y el sacrificio de las más grandes de las glorias, el reinado de las más grandes virtudes republicanas, y la verdad fundamental de que la fuerza sólo es digna de glorificación hasta el instante de ceder su imperio á la libertad. Sentiría en esta asamblea palpitar en silencio un voto íntimo, que es sin duda el de todos sus compañeros de otrora y de todos sus hermanos de América, por la más rápida y firme prosperidad política y económica de su país, en la cual marcha hace tiempo con paso seguro y resuelto, para mantener en las ideas, en la cultura y en la influencia ambiente, el antiguo prestigio que hizo de su sede por tres siglos la de la más alta civilización que haya alcanzado la América española.

El digno representante del senado paraguayo trae á nuestro recinto la afectuosa embajada del núcleo más próximo de estados, que forman con el nuestro casi una sola entidad geográfica y moral, que respiran un mismo ambiente, luchan y laboran en fuentes comunes de producción y de vida, y siguen el dinamismo de idénticas fuerzas físicas, constitutivas de su existencia y de su modalidad social. La intimidad de nuestra existencia y la proximidad de nuestros corazones, hace que ellos sientan los latidos del nuestro y nosotros los del suyo, y que unos mismos ideales nos alienten, las mismas vicisitudes nos preocupen, y las mismas corrientes de prosperidad y de salud nos alienten á vivir y á trabajar por la dicha de nuestros pueblos hermanos.

Situado el Paraguay clásico de la cultura antigua y de la vigorosa acción civilizadora del indígena, en la zona tropical é indomable, entre las fuentes de la copiosa corriente de vida que el Río de la Plata arrebata al continente y lanza al océano y á la Europa, su porvenir es tan seguro y evidente como lo ha sido el de su hermana mayor que riegan el Paraná, el Pilcomayo y el Bermejo, y apenas cesen las alternativas inevitables de su gestación política y se inicie una era,—que el corazón argentino anhela con ansia,—de franca y continuada labor institucional y económica, puede alzarse en su rico territorio como una potencia intensiva, capaz de las más grandes sorpresas y susceptibles de constituir una fuerza imprescindible en el equilibrio político y económico de los estados de su núcleo geográfico.

Dominadora la República Argentina de las vías y puertos de acceso y salida de su comercio y sus productos naturales, ningún momento ha intentado obstruirlas; y por el contrario, ella ha comenzado por declarar la libertad de navegación de sus vías fluviales en garantía de la libertad mercantil que, habiendo reclamado secularmente para sí misma, no podía desconocerla para una comunidad política que fué sangre de su sangre, y es ahora y será en todo tiempo objeto de su más acendrada simpatía; como lo son las demás que fueron parte integrante de su patrimonio originario, y que hoy constituyen entidades soberanas, consagradas por los hechos y reconocidas por la ley de las naciones, y de cuya integridad y derechos la República Argentina, en pactos inquebrantables, garantidos por su insospechada buena fe, se ha erigido en guardián tan celosa como afectiva.

Por primera vez en la historia de América tienen asiento en el recinto de una de las cámaras legislativas los representantes de los parlamentos del viejo mundo; y hoy es honra singular del senado argentino el contar entre sus huéspedes de este día á un ilustre miembro del senado de Francia, y á un noble par del parlamento japonés. La comunión de cultura y solidaridad se consuma así entre nuestro país y la Europa y el Oriente lejano, con el alma de las dos nacionalidades más intensamente representativas de una y otra civilización y núcleos de pueblo. La presencia de un miembro del parlamento francés en nuestro recinto rememora más de un siglo de influencias persistentes que pugnan por apoderarse de la sociabilidad rioplatense, por la filosofía, la literatura, el arte, las costumbres, el genio y el concepto político, desde las últimas dos décadas del siglo XVIII; nos recuerda el temple tribunicio de Moreno, la tendencia unificadora y liberal de Rivadavia, las tentativas educadoras de Urquiza, de Mitre y de Sarmiento, hasta sumergirnos en la copiosa inundación espiritual contemporánea, que ha hecho de nuestra cultura más íntima y de nuestro carácter más prominente, un vivo reflejo del alma francesa que nos penetra por todos los poros y acelera los fenómenos de educación por el arte, la ciencia y el espíritu de justicia en que se nutren nuestras jóvenes generaciones de estudiantes.

Coparticipes de una porción del legado moral de la raza latina, llevamos en nuestro ser una fuerte inclinación á asimilarnos el genio de la nación de todas las abnegaciones y de todos los nobles impulsos por la libertad y el ideal; y así estamos seguros de que, si un imán invencible nos arrastra hacia su masa metálica, no ha de faltarnos en su hora el aliento superior para libertarnos y restituirnos al reinado del ideal originario. A estos vínculos morales tan antiguos como nuestra propia existencia nacional, se une ahora el más reciente, el creado por esa acción tan bella como suya, de alzar y mantener en tierra de Francia un templo de granito y de bronce al fundador de la libertad argentina, que halló en ella el último asilo de su irrevocable y voluntaria proscripción.

Las buenas nuevas de civilización humana siempre vinieron del Oriente; y la tierra de América la recibe ahora de un alto heraldo del poderoso Imperio del Japón, que desde hace medio siglo se esfuerza por reanudar en forma substancial la conjunción de dos tipos de razas y de civilizaciones antagónicas. El Oriente asiático, conservado en las mentes americanas hasta hace poco como leyenda de un país de ensueño y de magia, como un mundo distinto y destinado á no unirse jamás con el nuestro, conducido por el espíritu expansivo del Japón moderno, confunde sus luces y sus fuerzas con las de la Europa de las viejas hegemonías, y á manera de aviso misterioso ó providencial, notifica en la cruenta forma de una victoria gigantesca á una gran nación occidental, que no hay razas inferiores é inaccesibles á las influencias de la ciencia y la educación, y que las cualidades colectivas de las más antiguas y fuertes nacionalidades pueden ser puestas á prueba por ellos, con asombro y sorpresa universales.

Bastó el hecho de la guerra victoriosa del Japón con la China en 1894 y con la Rusia en 1904, para que el espíritu y la fuerza de la cultura japonesa se impusiesen al mundo, y tomase el país el rango de las primeras potencias políticas. En ese concepto, al mismo tiempo que impone su sello y su equilibrio á todo el Oriente inmediato, ha entrado á pesar en el equilibrio mundial por sus sabias alianzas é inteligencias con Inglaterra, Francia y Estados Unidos, y á hacer sentir la influencia de su arte, y su poesía intensamente original y colorida, en el alma ávida de novedad, de la vieja Europa.

Por su intermedio el lejano Oriente, cuna de las más antiguas formas del pensamiento filosófico y religioso, nos envía hoy la más jubilosa de las salutaciones, que el alma argentina recibe regocijada, como si viese en ella promesas de futuras expansiones espirituales, y de amistad provechosa de un pueblo sano, animoso y emprendedor.

Señor presidente: Acaso he dado á mis palabras una extensión impropia del acto y de la expectativa reinante, que ellas son incapaces de mantener; pero ha de excusársseme por la excepcional grandeza del momento histórico en que nos hallamos,—único para las generaciones que ahora vivimos,—y en el cual se realiza la ideal solidaridad de naciones que un tiempo fueron una sola, y de otras de cuyo genio ó destino ulterior estamos llamados á participar en día más ó menos lejano; por la singular oportunidad que la nación argentina tiene de atestiguar á las demás de América y del otro continente, los sentimientos y anhelos de amistad y gratitud por su espléndida visita en el día más glorioso de su historia, y sus solemnes promesas de consagrar, desde el umbral del nuevo siglo, sus más sanas energías y sus más nobles potencias, á la obra interminable y siempre grata de la libertad, la cultura y el bienestar material, de los hombres que viven ó se acogen á la sombra de su bandera y á la benignidad de su clima y de su suelo; á mantener inalterable en sus relaciones con los demás estados la ley del honor, la lealtad y la cooperación para la dicha común y la prosperidad de todos; y á fundar cada día sobre sus hondos cimientos el reinado de la justicia entre los hombres y los pueblos, para aproximarse más al ideal de la familia internacional bajo una ley suprema homogénea, de amor, de paz y de fraternidad efectiva.

Invoco una representación, no menos elocuente y efusiva por ser tácita, de todos mis colegas de esta cámara, que reflejan en ella con dignidad y decoro la entidad autonómica de cada una de las provincias de la nación, para saludar con calurosa simpatía de colegas y colaboradores de una tarea común de progreso y de cultura, á cada uno de los honorables señores senadores de los congresos y parlamentos de Francia, el Japón, Chile, el Perú y el Paraguay, y presentar en ellos de parte del senado argentino, el homenaje de respeto y amistad, y los votos de ventura y prosperidad crecientes para sus respectivos países, para los demás miembros de las cámaras á que pertenecen, y las demás naciones de la comunidad internacional de que son honra y orgullo, apoyo real ó esperanza legítima.

Discurso de don Carlos Aldunate Sola

El señor representante de Chile, doctor Carlos Aldunate Solar, dice:

Me cabe el honor de traer la palabra del senado de Chile á esta solemne asamblea conmemorativa de la fecha gloriosa en que se manifestó enérgica y eficaz en esta tierra hermana, la voluntad de un pueblo que se sentía con fuerzas para regir sus propios intereses, vislumbrando en lo futuro la grandeza que apenas transcurrido un siglo, contemplamos admirados.

Esta fecha imperecedera marca para la República Argentina la alborada de su independencia jurada más tarde con la bandera bicolor por el inmortal Belgrano, á la cabeza de sus tropas y proclamada á la faz del mundo por el congreso de Tucumán.

Esta fecha es para las naciones de la antigua América española el recuerdo de las reivindicaciones populares con que se inició desde Méjico hasta Chiloé la epopeya de su emancipación política y trae al espíritu la reflexión sobre la labor realizada en los primeros cien años de su existencia para graduar lo que puede ser su porvenir.

De la lucha legendaria, con convulsiones internas más ó menos profundas, surgieron á la vida las nuevas nacionalidades; concentraron, en seguida, dentro de sí mismas, sus esfuerzos para constituirse, sobre la base democrática de su generación, en repúblicas bien organizadas, impulsando al mismo tiempo el desarrollo de sus riquezas al amparo de una absoluta libertad comercial; casi todas han resuelto sus cuestiones fronterizas con patriotismo indiscutible, con una entereza que muchas veces presagió serias tormentas internacionales, pero dominando en general un sentimiento de bien entendido americanismo, que es de esperar presida la solución del último conflicto de este género pendiente en la América del Sur; y hoy se presentan aptas para cumplir sus providenciales destinos recibiendo las expansiones de nacionalidades más antiguas que, por las leyes de la economía universal, tienden hacia ellos.

Si el siglo XIX presenció la creación de esa gran potencia que se llama Estados Unidos de Norte América, el siglo XX, cruzada la cordillera de los Andes por numerosos ferrocarriles, abierto el ístmo de Panamá, y con los progresos de la navegación, será el siglo de la América del Sur.

Y no es ajena á este concierto de civilización la madre patria, la noble España, que mira los progresos de sus antiguas colonias con una satisfacción tan sólo comparable al dolor que le causara su seccionamiento y que se ha complacido en dar público testimonio de estos afectos con la gentil embajada de una princesa real, cuyo nombre evoca la sublime figura de Isabel de Castilla ofreciendo sus joyas para realizar la concepción del Nuevo Mundo.

El acontecimiento que hoy celebramos no solamente es grande para la república del Plata y grande para la América latina. Es también digno de recordación para todas las naciones organizadas bajo el régimen popular representativo, planta que ha germinado y se ha desarrollado lozana en las nuevas repúblicas, como válvula contra el estallido de las pasiones populares, como antídoto contra el despotismo y como utilización de las fuerzas vivas de la opinión pública en el gobierno de los estados.

El "novus redo" anunciado en el parlamento inglés al votarse el reconocimiento de la independencia de las repúblicas sudamericanas ha correspondido á la profecía y ha tenido innegable influencia en la extensión del régimen representativo hasta países que parecían refractarios á tan trascendentales cambios.

Pero si hemos salvado el sistema debemos confesar que tenemos que andar mucho en el camino de su perfeccionamiento y que mucho se espera de la obra de los congresos en pro de la armonía de los intereses sociales, sobre las normas inconmovibles de la justicia y de la caridad, y en la persecución de las obras llamadas á iluminar las distancias y á estrechar los vínculos entre los pueblos de la América.

Para estos fines son de gran utilidad las relaciones interparlamentarias que se forman en ocasiones como la presente y que, frecuentadas por diversos medios, pueden llegar hasta uniformar las legislaciones en muchas materias con ventajas para la industria y el comercio.

Vasto programa podría desarrollarse en este sentido, pero tiempo habrá para ello en las horas de calma y de trabajo.

Nuestra misión es otra por el momento. Venimos con el alma henchida de patriótico entusiasmo á celebrar las glorias de una nación hermana á la que estamos ligados desde que abrimos los ojos á la vida independiente con una amistad que fué sellada con sangre de argentino y chilenos en los campos de Chacabuco y Maipo, con una amistad glorificada en la campaña libertadora del Perú, con una amistad que en Chile se manifestó cariñosa para con los expatriados de la tiranía, los ilustres estadistas argentinos que en nuestro suelo fraguaron la reconstitución de su patria, dejándonos la estela luminosa de su ciencia y de sus virtudes cívicas, con una amistad que después de años de enfriamiento y de recelos, se renovó en el abrazo del Estrecho y se consolidó en los pactos de mayo con el arbitraje que puso fin á todas nuestras diferencias, amistad santificada en la cumbre de los Andes con el monumento más perenne que el bronce y más alto que las pirámides reales, soñado por el poeta que representa la encarnación de la Paz, amistad que abate las montañas gigantescas con los rieles que enlazan el movimiento comercial de dos océanos, amistad que se ha manifestado desbordante en estas fiestas centenarias y que con eterna gratitud de Chile, acaba de inspirar al congreso argentino la ley que perpetuará en Buenos Aires la memoria de O'Higgins, el héroe de Rancagua y el colaborador de la obra de San Martín.

Pueblos unidos por tantas y tan nobles tradiciones, están llamadas á amalgamar sus intereses en la carrera del progreso con beneficio mutuo y del continente americano.

Chile ve con placer el crecimiento de la República Argentina, esta nación que en el período de una vida humana ha realizado adelantos que han sido obra de siglos en las naciones del Viejo Mundo. Chile ve con placer vuestras inmensas praderas pobladas de ganados, cubiertas de doradas mieses y cruzadas de ferrocarriles que llevan á los puertos de exportación el substento de millones de hombres. Es esta una tierra de promisión, donde puede alcanzar el bienestar y la fortuna quienquiera que no se rebele á la ley del trabajo impuesta á la humanidad desde el principio de los siglos.

Chile continuará extrayendo del interior de la tierra las riquezas de que están cuajadas sus montañas, forjará el acero de los rieles que han de unir el Atlántico con el Pacífico, utilizará en innumerables industrias la hulla negra y la hulla blanca de que posee inagotables depósitos, llevará á los mercados extranjeros el alimento para millones de hombres en la forma sintética del abono y ofrecerá á sus vecinos los productos de sus frescos valles y el clima delicioso de sus costas para que vayan á templar la fiebre de la vida de su gran metrópoli y los ardores de sus pampas.

Pueden vivir estas naciones perpetuamente entregadas á esta lucha del trabajo y de la paz.

Discurso del senador paraguayo doctor Velázquez

Toma la palabra el doctor Velázquez, senador del Paraguay, y dice:

Honrado por este alto cuerpo como miembro del senado paraguayo á tomar asiento en este augusto recinto, en donde hicieron oír el eco de su patriotismo y sabiduría los primeros legisladores y estadistas de la América latina, los Vélez Sársfield, Rawson, Mitre, Avellaneda, del Valle y tantos otros, me es particularmente grato presentar el saludo y el homenaje de admiración y de respeto que el senado de mi patria envía á la más genuina representación de la nación argentina, en ocasión de solemnizar la fecha más gloriosa de su vida.

Podéis estar orgullosos de vuestra obra en el transcurso de un siglo. Habéis hecho un uso honroso y fructífero de la independencia que para vosotros fundaron vuestros guerreros y estadistas. Ofrecéis un grado de cultura y prosperidad que acreditan el vigor y la energía de vuestra raza, cultura y prosperidad á la que tenéis legítimo derecho por vuestra tenacidad en la conquista de vuestros más caros ideales.

Para apreciar los esfuerzos de vuestros héroes se requiere el criterio superior de los que son capaces de penetrar la intuición de los genios creadores, de los genios destinados á dar independencia á un pueblo y á fulgurar sus rayos á todos los ámbitos de un continente. Vuestra fiesta no es fiesta meramente argentina: es fiesta esencialmente americana, porque vuestras legiones que desde 1810 llevaban en la punta de sus bayonetas los destinos de Sud América, han derramado similares de libertad allí por donde quiera que pasaban. Desde Buenos Aires hasta el Alto Perú, no hay un pedazo de tierra americana donde no se haya vertido sangre argentina, en defensa de la libertad.

Si hay algo que puede colmar de orgullo y de sublime satisfacción el alma argentina, es precisamente ese rasgo divino de sus próceres que llevan su brazo poderoso y su cerebro á impulsar é iluminar las aspiraciones de libert

sente las más firmes y las más halagüeñas esperanzas para el porvenir de la nación chilena. (¡Muy bien! ¡Muy bien! Bravos y aplausos).

La patria: ese era el índice de refracción y coincidencia mental de todos vuestros estadistas; pero es que no sólo habéis constituído la patria, sino que también nos habéis ayudado á constituir la nuestra. (¡Muy bien! Aplausos).

La listas de proscripción de la titranía de Rozas anotan, en efecto, entre los que estudiaban y combatían en Chile á Juan Baustista Alberdi, que redactaba «El Mercurio» y que escribía allí «Las bases», que son la fuente de nuestra constitución política; á Sarmiento, que fundó «El Monitor de las Escuelas», y la escuela normal de profesores que enseñaba, pero que también aprendía, que escribió el «Silabario» y el «Facundo» y que combatió junto con Mitre la tiranía en la prensa de Valparaíso y de Santiago; á Rodríguez Peña, Félix Frías, Mariano Sarratea, Juan María Gutiérrez, Antonio Aberastain, Pedro Agote, Carlos Tejedor y tantos otros que fueron vanguardia de los ejércitos libertadores que concluyeron en Caseros con humillantes dolores de veinte años. (Muy bien, muy bien! Aplausos).

¡Honor y gloria, pues á la invicta República de Chile. (¡Muy bien, muy bien! Prolongados aplausos).

Señores delegados de los congresos extranjeros: estáis en vuestra propia casa. De hoy en más, las deliberaciones que el congreso argentino adopte, en orden á las más elevadas cuestiones que afecten el sentimiento de confraternidad y de justicia, recibirán de lo alto vuestras inspiraciones, porque dejáis en este recinto y en esta casa recuerdos, cariños y gratitud imperecederos. (¡Muy bien, muy bien! Aplausos).

Y cuando volváis á vuestros hogares, decidle al mundo, que en este rincón de América hay un pueblo que hace votos por que, al amparo de la prosperidad y de la paz universal, perduren las naciones libres por los siglos de los siglos. (¡Muy bien, muy bien! Atronadores aplausos. Los señores diputados se levantan y felicitan al orador).

Entrada de los presidentes y de la infanta. Prolongados aplausos y bravos.)

Sr. presidente—Excelentísimo señor presidente; serenísima infanta de España: La honorable cámara de diputados, por labios de uno de sus oradores más elocuentes, acaba de dar el saludo de bienvenida á los representantes parlamentarios extranjeros y tiene en este momento la gran satisfacción de recibir en su recinto á los dos jefes de estado que nos honran con su presencia. ¡Muy bien, muy bien! Aplausos).

Discurso del diputado chileno, doctor Alessandri—

En seguida el doctor Cantón ofreció la palabra al diputado chileno, doctor don Arturo Alexandri, muy conocido y apreciado entre nosotros, por sus condiciones intelectuales y por su valiente actitud en la cámara de su país, y en la cual desde hace cuatro períodos es «leader» de los liberales independientes.

La fama de orador de que viene precedido el doctor Alexandri, hizo que el auditorio prestase especial atención cuando empezó su bella improvisación, pues dentro del programa no figuraba.

Sin embargo, fué éste el acto más aplaudido de la recepción; donde la infanta Isabel, hasta los que ocupaban las galerías altas, batieron palmas al distinguido diputado chileno; hubo pasajes del discurso en que la concurrencia entusiasmada se puso de pie y aclamó al brillante orador.

He aquí un extracto de esa feliz improvisación que es un triunfo oratorio para el señor Alexandri y un cariñoso saludo á la nación argentina:

Cien años de vida libre que son apenas un instante en lo infinito de la historia han bastado para completar al virreinato de la Plata en un gran pueblo que figura con brillo, con honor y con grandeza, en el concierto armónico de los pueblos civilizados.

La República Argentina ha conquistado ya con sus productos, el mercado del mundo, quien, á su vez, le devuelva sus capitales en lluvia copiosa que este país aprovecha en su engrandecimiento y progreso. Con su intelectualidad ha dejado también una huella poderosa en los torneos internacionales de los últimos tiempos, donde se han venido congregando los países civilizados en el propósito santo de formar de la humanidad una patria única enlazada con los eslabones del progreso y del adelanto general.

La República Argentina es un sol que alumbra su camino con su propia luz y que genera y que fecunda su vida con el aliento generoso de su propio calor. Jamás en la historia de la humanidad se ha visto un ejemplo de mayor energía y mayor potencia de progreso en tan corto período de años.

Chile contempla entusiasmado, lleno de amor y de júbilo, el adelanto de este gran pueblo, porque en el corazón de sus ciudadanos, tanto en los grandes, como en los chicos, vive palpitante el recuerdo, en los actos de confraternidad y de positiva ayuda, con que la República Argentina ha contribuído á la conquista de su libertad.

Chile, no puede olvidar que cuando una nube impetuosa empañó su cielo azul, cuando se empañó el brillo de su estrella solitaria, cuando parecía amenazada y muerta su libertad fué el cielo de la República Argentina, quien sirvió de techo y hogar á los patriotas heridos por el destino y no puede olvidar que fué el genio gigante de don José de San Martín, quien condujo sus huestes á la victoria y quien selló con la pujanza de su brazo, la emancipación política, que fué su vida y su libertad.

Los chilenos no podemos olvidar tampoco que después del desastre en Cancha Rayada, fué un general argentino, don Juan Gregorio de Las Heras, quien con su genio é intrepidez pudo salvar la columna de patriotas que sirvió de base al triunfo espléndido que alumbró el sol el 5 de abril en Maipú.

Los chilenos recordamos también que los emigrados argentinos de 1842, llevaron el aliento de su espíritu y sembraron en el campo fértil en su intelectualidad la semilla fecunda que se derramó en raudales, en muchos pueblos hermanos.

La Italia, ese gran pueblo que ha contribuído siempre en la historia con una cuota alzada en todo gran progreso de la humanidad, vive orgullosa y con justicia, de haber conquistado con Marconi el espacio; pero, no podrá negarse también, que los padres de la patria, argentina y chilena, conquistaron el espacio con el calor infinito y grandioso de sus afectos, de sus ideales, de sus grandes aspiraciones, con las cuales borraron los desiertos, derribaron la majestad imponente de los Andes y se confundieron en un grito gigantesco y unísono de libertad, mezclando sus afectos y las palpitaciones de sus almas para hacer surgir de ellos la patria libre.

Permitidme ahora, señores, un recuerdo cariñoso en estos momentos solemnes para la historia argentina. No olvidemos que, allá muy lejos, perdido en la historia recorría ansioso golpeando las puertas del mundo un visionario, un ilusionado para las multitudes. Era Cristóbal Colón, que veía un mundo con el foco luminoso de su genio, en las profundidades de lo desconocido. Sólo una mujer lo escuchó, una reina, una gran reina y una gran mujer, quien se desprendió de sus alhajas que representaban para ella, el afecto de sus mismos, el recuerdo cariñoso de sus tradiciones, para entregarlas á Cristóbal Colón, á fin de que siguiera la huella luminosa y fecunda que le trazaba su genio.

Cristóbal Colón, con este poderoso auxilio, en un día en que rugía la tempestad del cielo, y en que rugían más fuerte todavía la tempestad en las almas de sus compañeros. Al grito sonoro de tierras, hizo surgir un mundo, de las profundidades de lo desconocido, y adornó así, con una joya más hermosa, la corona de su soberana protectora. No es raro, que fuera Isabel la Católica, quien así obrara, porque era española y porque era mujer; porque era mujer y porque el corazón de ella es el tabernáculo creado por la naturaleza para derramar los grandes consuelos y para germinar las grandes aspiraciones y los grandes ideales!

La España, grande, cuando ayudó á Colón, por intermedio de su reina, se muestra grande también hoy, cuando inclina respetuosa su bandera ante la insignia de mando del jefe supremo de la gran nación argentina, y ella hace así un acto de hidalguía y de justicia histórica, ya que los muertos que á millares cayeron en las luchas de la independencia, dejaron confundidas sus sangres y sus cuerpos en los campos de batalla, pero levantaron unidas sus almas al golpe mágico de grandiosas y nobles ideas; por cuanto cayan los españoles luchando por su rey y los patriotas por su patria y por la libertad.

Finalmente, señores, al terminar, interpretando el sentimiento general de mi patria, al conmemorar la gran fiesta de la República Argentina, puedo afirmar que si una convulsión geológica, titánica, alzó la cordillera de los mares, convulsión patriótica mucho más enérgica, mucho más gigantesca, petrifica en forma indisoluble los vínculos de la confraternidad argentino-chilena.»

—

La presidencia de la cámara ha ordenado no se entregue á los diarios la prueba de los discursos pronunciados por el diputado chileno señor Izquierdo, del diputado mejicano señor Hernández y del diputado paraguayo señor Alonso.

Lamentamos sinceramente que esta circunstancia nos prive de dar á conocer las brillantes oraciones de esos legisladores extranjeros.

Terminados los discursos de los diputados extranjeros, el señor Gonnet, dirigiéndose á la infanta Isabel, pronunció las siguientes palabras:

Señores diputados: España ha querido asociarse de una manera soberana á nuestra fiesta. No sé si es esta la nota más simpática en medio de este estruendoso acuerdo de expansiones generosas y nobles, pero es seguramente la más hidalga, y permitidme decíros, en nombre del sentimiento público argentino, que habríamos tenido que hacer un esfuerzo, que vencer nuestros propios impulsos, que contrariar nuestros propios anhelos, si no hubiéramos podido estrechar en un abrazo grande y reconocido á España, á la madre común de nuestros afectos, á la eterna sembradora de tantas virtudes, tantas grandezas. (Muy bien, muy bien. Aplausos.)

Nunca fué más cierta que en este caso la leyenda que atribuye al alma castellana el poder de transmitir sus virtudes y sus pasiones al estrechar la mano de quien ama.

Al ver asociada á esta fiesta el gentil espíritu que intensifica en la corona de Castilla el alma de la madre patria, evoca la leyenda y me atrevo á poner esta nueva prueba de los afectos comunes al amparo de su virtud soberana, para que resulte eterna y provechosa. (¡Muy bien! ¡Muy bien! Prolongados aplausos.)

Habéis escuchado y aplaudido con justicia las palabras vibrantes é inspiradas de los diputados de Chile, del Paraguay y de Méjico, que han rememorado recuerdos de confraternidad, y que han hecho votos por la prosperidad de la república. Nada tendría que añadir por mi parte que fuera más elocuente, ni para reconfortar nuestra fe y nuestras esperanzas en esta obra de confraternidad que aquí sellamos, ni para dar significado á este acto de elevada cultura internacional; pero al agradecer la expresión de sentimientos que repercuten intensamente en el alma nacional, permitidme pedir que os pongáis de pie en homenaje á la memoria de los muertos ilustres de América y de España que consagraron su vida á la independencia, y que aseguraron el imperio de sus instituciones libres. (¡Muy bien! ¡Muy bien!)

(En medio de aplausos y aclamaciones se ponen de pie los señores diputados y la concurrencia á la sesión.)

Habló luego el señor Vega, cuyo bello discurso lamentamos no poder reproducir:

Señor presidente—Invito á los señores diputados y al público á pasar á antesalas.

Así se hace, siendo las 6.30 p. m.

La fiesta social

Terminados los discursos en la cámara de diputados, la numerosa concurrencia pasó á las antesalas, donde se había preparado un lunch.

Todos los salones se habían amueblado lujosamente y adornados con plantas y flores.

En la sala de pasos perdidos, en momentos en que se encontraba el presidente de la república, la infanta Isabel y el presidente de Chile con sus respectivas comitivas, el senador Maciá dió la bienvenida á los huéspedes en los siguientes términos:

Excelentísimo señor presidente: Alteza real serenísima, infanta doña Isabel de Borbón; excelentísimo señor presidente de la República de Chile; señores embajadores especiales; señores ministros plenipotenciarios y enviados extraordinarios y ministros residentes; señores miembros de las misiones y delegaciones especiales: El saludo en nombre del senado argentino, que ha confiado al más humilde de sus miembros agradecer el alto honor que le dispensáis con vuestra presencia en este acto.

Saludaros en su nombre es hacerlo también en nombre de las provincias y del pueblo que en nuestra organización nacional representa, y al recordaros ante vosotros mi más vivo anhelo es haceros sentir una vez más un latido siquiera del corazón argentino; haceros oir, al menos, una vibración, breve pero intensa, del sentimiento de ese pueblo que os rodea en aclamación incesante con sus vítores y aplausos.

Alteza real, serenísima infanta de España: el sentimiento popular presentía que en este momento histórico y solemne se hallarían confundidas España y la Argentina, la madre satisfecha de la hija, la hija orgullosa de ese afecto maternal. Cumplido está ya el presentimiento; para todo corazón argentino, vos, serenísima infanta, sois España misma que sentimos vivir entre nosotros. Saludamos en vos á vuestro augusto soberano, por vuestra regia estirpe: saludamos en vos al pueblo español, por el mutuo amor que os vincula; vemos en vos, matrona nobilísima, aquella con que el arte y la tradición representaron siempre á la España de secular y grandiosa historia.

Vuestro nombre debe ser, de hoy más, para nosotros, un símbolo, porque en grandes etapas de nuestra historia ha sonado como anuncio de la buena nueva. Una Isabel, la Católica, lanzó á Colón á través del Atlántico, y América surgió; en nombre de otra Isabel, vuestra augusta madre, se celebraron los tratados de reconocimiento, paz y amistad, se afianzó nuestra independencia y se afianzó aún más la unión indisoluble con la madre patria, y hoy, en las patrióticas expansiones de nuestro primer centenario, aclamamos también el nombre de Isabel, el vuestro, serenísima infanta.

No os pudo mover para honrarnos con vuestra presencia el recuerdo de esta coincidencia histórica; os movió tal vez el llamamiento de la raza, la voz de la sangre común española y argentina; os movió seguramente un noble impulso de la bien heredada caballerosidad española. Vosotros apreciásteis allí cuánto magnífica la demostración de amistosa estima el hecho de poner al frente de la embajada una dama, y una dama de real estirpe; nosotros apreciamos aquí cuánto agiganta nuestra actitud la gentil y delicada caballerosidad del acto.

Bien venida seáis, nieta del soberano á quien nuestros padres le pidieron libertad, hija augusta de la reina que nos la reconoció. Bien hallada entre nosotros, juzgad del uso que hemos hecho de la herencia que nos legaron, y sed testigo de calificación mayor de los frutos que haya dado nuestro esfuerzo, de que esta patria nuestra es también otra patria para los hijos laboriosos de la madre España.

Excelentísimo señor presidente de la República de Chile: Para abrillantar con vuestra presencia nuestra gran solemnidad nacional, desde el Pacífico hasta el Atlántico, habéis cruzado un continente en viaje rápido y feliz: habéis corrido sobre el riel de acero que liga hoy los territorios que antes separaba la cumbre de los Andes. Al pisar suelo argentino, al sentir las aclamaciones con que os saludamos desde Mendoza á Buenos Aires, habréis sentido también que tanto como los territorios, están unidas el alma chilena y la argentina. El riel se levanta, la vía férrea se corta, el túnel se ciega; pero la unión de dos naciones que con patriotismo austero, con perseverancia tenaz y reflexiva han sabido barrer del horizonte los celajes que amontonaron desconfianzas desvanecidas ya, debe ser la obra perdurable é incommovible de paz, de unión, de progreso y común prosperidad.

Al acercarse nuestro centenario los Andes se han aplanado, el esfuerzo pujante de dos naciones ha abierto sus entrañas; os presento el voto del senado argentino por que esta primera obra de esfuerzo para ambas sea la precursora de otras que, una y otra vez, dominen los Andes; por que suprimida la colosal barrera, al afianzar los dos países su integridad nacional y su grandeza, en las jornadas del progreso y de labor comunes, se sientan más unidos chilenos y argentinos.

Señores embajadores especiales: Os presento nuestro homenaje á las grandes naciones que representáis; á los Estados Unidos de América que nos dieron, al organizarnos, las bases de nuestra constitución; á la Alemania, cuya marina mercante fué la primera en radicar líneas de navegación á vapor en nuestros mares del sur, y en empezar á regularizar las comunicaciones y el comercio de los territorios que bañan; á la Francia, que moldeó en épocas decisivas la intelectualidad argentina; á Italia, á España, cuyos hijos conviven y confraternizan con el nativo y forman la más poderosa corriente de nuestra laboriosa inmigración.

Permitidme, al rememorar el pasado y contemplar el presente, ofrecer también este homenaje á una gran nación, ausente de entre nosotros en esta solemnidad, á la nación inglesa, hoy entristecida por su duelo nacional, á la nación que con más inquebrantable confianza en el futuro ha vinculado á nuestro progreso y ha entregado á la suerte de nuestro porvenir más ingentes capitales.

Señores miembros de misiones y delegaciones especiales: Recibid también nuestro saludo, respetuoso y efusivo para todos, fraternal para los de las repúblicas hermanas de Sud América, del Perú, Uruguay y Paraguay.

Señores ministros diplomáticos, colaboradores permanentes y representantes de nuestra mutua amistad con las naciones: Nos habéis conocido en nuestra labor diaria; nos habéis visto interrumpirla en estos momentos de patriótica exaltación é intenso júbilo; habéis oído resonar la voz de un pueblo amante de su tradición y de su historia y correr resonante desde los Andes al Atlántico, desde La Quiaca á Ushuaia, pero no juzguéis que esta voz entona su himno de victoria: sabemos bien que las naciones no cantan jamás el himno del triunfo final, porque en la lucha por la felicidad no se llega nunca á la meta. No: esa voz que resuena es el grito con que, soldados del trabajo, nos reanimamos para seguir nuestro camino; es la voz de llamada con que, al asomar el sol de un nuevo siglo, nos convocamos para emprender otra jornada que terminarán los hijos de nuestros hijos.

Dejamos atrás un siglo. Recogemos de él, para cumplirlo, el testamento político de nuestros próceres de Mayo y del 53; recogemos, para escarmiento, las lecciones de nuestra laboriosa gestación. Sin alusiones de infundado orgullo, sin temores de enervante debilidad, aleccionados y prudentes, miramos con confianza el porvenir. Nuestro deber es inspirarlo al mundo; nuestro anhelo hacernos dignos de ella. Con esta solemne promesa á nuestra patria, abrimos en nuestra historia un nuevo siglo.

Nuestros constituyentes ofrecieron este suelo á los hombres de buena voluntad que quieran habitarlo; dejadlos llegar; alentad su fe, que en su humus fecundo, calentado por este sol radiante, cada gota de sudor del trabajo honrado se fecunda y cuaja en doradas espigas. Dejadlos llegar, que aquí sólo fracasa el que no sabe ennoblecer su frente con el brillo de ese sudor que crea y emancipa. Dejadlos llegar; con su sangre y nuestra sangre fundiéndose está la nueva raza; tal vez nuestros nietos la contemplen realizando el ideal de Andrade, del poeta de imaginación caldeada por épicas inspiraciones; realizando en su corazón y en su alma la eterna comunión de las naciones en este suelo de América.

Huéspedes ilustres: En nombre del senado argentino brindo por la felicidad de los soberanos y jefes de estado que tan dignamente representáis, por la de las naciones cuyos destinos rigen.

Distinguidas damas argentinas: Acompañadme á brindar por la felicidad personal de nuestros huéspedes; por que les sea grata su permanencia entre nosotros; por que las impresiones que reciban sean duraderas y honrosas para nuestra patria.

TELEGRAMAS

(DE NUESTROS CORRESPONSALES)

Cosecha de la India

LONDRES, 26.—Acaba de apreciarse oficialmente la producción de las cosechas de la India, como sigue: trigo, 9.535.000 toneladas, comparado con 7.581.000 que produjo la última cosecha; lino puro, 305.000 toneladas, y mezclado 120.000 toneladas, comparado con 211.000 y 78.000 de la producción del año pasado.

La renta perpetua

PARIS, 26.—La renta perpetua del 3 por ciento de interés anual cerró hoy en la Bolsa de esta ciudad á 98.80.

Cambios y descuentos

LONDRES, 26.—El directorio del Banco de Inglaterra ha fijado en 4 por ciento el tipo del descuento.

Interés comercial por letras á 90 días, 3 9|16.

Cambio sobre París, á la vista, 25.28 1|2.

Id á 90 días, 25.43 1|2.

Cambio sobre Amberes, á la vista, 25.35 1|2.

Id á 90 días, 20.70.

Cambio sobre Hamburgo, á la vista (en marcos por libra esterlina), 20.52.

Id á 90 días, 70.70.

Cambio sobre Madrid, á la vista (en pesetas por 5 pesetas), 44 7|8.

Cambio sobre Génova, á la vista (en liras por libra esterlina), 25.45.

PARIS, 26.—El tipo del descuento del Banco de Francia se ha fijado en 3 por ciento.

Descuento comercial por letras á 90 días, 2.

Cheque sobre Londres, á la vista (en francos por libra esterlina), 25.28.

Cheque sobre Italia en francos por 100 liras, 99 3|8.

Id sobre España, en francos por 500 pesetas, 468.

Id sobre Berlín, en francos, por 100 marcos, 123 1|4.

BERLIN, 26.—El tipo del descuento del Banco de Alemania se ha fijado en 4 por ciento.

Descuento comercial por letras á 90 días, 3 1|4.

Cambio sobre Londres, á la vista (en marcos por libra esterlina), 20.51.

Id id á 90 días, 20.31 1|2.

BRUSELAS, 26.—Cambio sobre Londres, á la vista, 25.34 1|2.

AMBERES, 26.— Descuento comercial por letras á 90 días, 2 7|8.

GENOVA, 26.—Cambio sobre Londres, á la vista (en liras por libra esterlina), 25.43.

LISBOA, 26.—Cambio sobre Londres, á la vista (en peniques por 1000 reis), sin cotización.

MADRID, 26.—Agio del oro, 6.80.

NUEVA YORK, 26.—Cambio sobre Londres, á la vista, 4.87.45.

Id á 90 días, 4.84.45.

Trigo

LONDRES, 26.—Mercado flojo con poca demanda.

LIVERPOOL, 26.—Trigo colorado americano, entrega julio, precio por 100 libras en chelines, 6.6 1|8.

Id id entrega en octubre, 6.8 1|4.

Trigo del Río de la Plata, disponible, de 6.7 á 6.9 1|2.

Mercado flojo.

AMBERES, 26.—Trigo del Río de la Plata, embarque mayo-junio, por 100 kilos, 17 1|4.

HAMBURGO, 26.—Trigo del Río de la Plata, embarque mayo-junio, por 1000 kilos en marcos, 141 1|2.

NUEVA YORK, 26.—Trigo disponible, por bushel en centavos oro americano, 108 1|4.

Trigo para entregar en julio, 102 3|8.

Mercado flojo.

CHICAGO, 26.—Trigo del Río de la Plata, embarque para julio, precio por bushel en centavos oro americano, 95 1|4.

Id para septiembre, 93.

Mercado flojo.

BERLIN, 26.—Trigo para entregar en julio, en marcos por 1000 kilos, 198 3|4.

Maíz

LONDRES, 26.—Mercado sostenido sin influencia particular.

LIVERPOOL, 26.—Maíz La Plata, amarillo, entrega julio, precio por 100 libras en chelines, 4.9 1|4.

Id id disponible, 5.5 1|2.

Mercado sostenido.

AMBERES, 26.—Maíz del Río de la Plata, embarque mayo-julio, por 100 kilos en francos, 13 1|4.

HAMBURGO, 26.—Maíz del Río de la Plata, embarque mayo-junio, por 1000 kilos, en marcos, 103 1|2.

NUEVA YORK, 26.—Maíz disponible por bushel en centavos oro americano, 67 1|4.

Maíz para julio, 67 3|4.

Mercado flojo.

CHICAGO, 26.—Maíz para julio, precio por bushel en centavos oro americano, 58 3|4.

Id para septiembre, id 58 7|8.

Mercado sostenido.

BERLIN, 26.—Maíz para julio, precio por 1000 kilos en marcos, sin cotización.

Avena

LONDRES, 26.—La avena blanca L. P., embarque mayo-junio se ha cotizado hoy á 12 chelines 9 peniques el quárter de 304 libras.

AMBERES, 26.—Hoy se cotiza la avena de L. P. de 47 y 48 kilos, embarque mayo-junio á 11 3|4 francos los 100 kilos.

LIVERPOOL, 26.—La avena de La Plata disponible se cotiza hoy en esta plaza á 2 chelines 0 peniques por bushel de 45 libras.

CHICAGO, 26.—El precio de clausura de este mercado hoy por avena entrega julio fué de 37 1|2 centavos oro el bushel; para entrega septiembre se cotizaba á 36 1|8 centavos oro el bushel.

Id para septiembre, id 58 7|8.

Semilla de lino

LONDRES, 26.—Mercado tranquilo con compradores reservados.

Parciales del Río de la Plata, embarque mayo-junio para Hull, por quárter de 416 libras en chelines, vendedores, 57.

Parciales de Calcuta, embarque mayo-junio, para Londres, quárter de 416 libras, en chelines, 56.

Mercado firme.

LIVERPOOL, 26.—Lino del Río de la Plata, parciales disponible por quárter de 416 libras en chelines, 58.

AMBERES, 26.—Lino del Río de la Plata, embarque mayo-junio, por 100 kilos en marcos, 36.

HAMBURGO, 26.—Lino del Río de la Plata, embarque mayo-junio, por 1000 kilos, en marcos, 296.

DULUTH, 26.—Lino para entregar en mayo, precio por bushel en centavos oro americano, 221.

Lanas

AMBERES, 26.—Negocios moderados; precios sostenidos.

Lana peinada del Río de la Plata, tipo B, para entregar en julio, por kilo, en francos, 6.15.

Id para entregar en octubre, 5.97 1|2.

Id para entregar en enero, 5.85.

Mercado tranquilo.

ROUBAIX, 26.—La lana peinada del Río de la Plata, tipo B, para entregar en julio, precio por kilo, en francos, 6.30.

Id para entregar en octubre, 6.12 1|2.

Id para entregar en enero, á 5.97 1|2.

Mercado sostenido.

HAVRE, 26.—La lana merina del Río de la Plata, 36 por ciento, para entregar en julio, precio por 100 kilos, en francos, 197.

Id para entregar en noviembre, 188.50.

Mercado sostenido.

La lana cruza del Río de la Plata, número 3.58 por ciento, para entregar en julio, precio por 100 francos, 230.

Id para entregar en noviembre, 230.

Mercado tranquilo.

LIVERPOOL, 26.—Hoy han comenzado los remates de lanas del Río de la Plata, con regular asistencia de compradores, notándose buena demanda á precios sin cambio.

Se vendieron 400 fardos, habiéndose retirado 100.

Carnes congeladas

LONDRES, 26.—Los precios no oficiales de las carnes congeladas del Río de la Plata fueron los siguientes:

Novillo: cuartos delanteros, 2 chelines 10 peniques; cuartos traseros, de 2 chelines 10 peniques á 2 chelines 11 peniques.

Mercado sostenido.

Capón: 2 chelines 3 peniques.

Mercado firme.

Llegó á Southampton el vapor Amazon con cargamento de carnes congeladas procedente del Río de la Plata.

OFICIALES ARGENTINOS EN LA ARMADA NORTEAMERICANA

WASHINGTON, 26.—Las autoridades navales de esta capital no han sido informadas oficialmente del acuerdo que había sido concertado para admitir oficiales de la armada argentina á bordo de la flota norteamericana del Atlántico. Admiten, sin embargo, que tal propósito será, sin duda alguna, puesto en ejecución en lo futuro con el objeto de procurar á esos oficiales la mejor manera de prepararse para asumir el mando de los dos navíos de guerra que van á ser construídos en los Estados Unidos para el gobierno de su país.

Congreso pan-americano

WASHINGTON, 26.—La delegación de los Estados Unidos á la 4a. conferencia pan-americana tuvo hoy una entrevista con el secretario de estado de la Unión, Mr. Knox, y otras seguirán ahora diariamente, con el fin de elaborar el programa de los temas que se presentarán ante el congreso de Buenos Aires.

Esa delegación partirá de Nueva York para Buenos Aires el día 14 de junio próximo.

Argentine Petroleum Syndicat

LONDRES, 26.—En una reunión de accionistas del Argentine Petroleum Syndicat, el presidente anunció que la compañía no encuentra ningún obstáculo serio á la realización de sus operaciones y que todas las dificultades que se presentaban han sido felizmente allanadas.

INGLATERRA

LA AGITACION EN CHINA

NUEVOS DISTURBIOS

LONDRES, 25.—Un telegrama de Shanghai informa que continúa la agitación xenófoba en Changcha.

Los amotinados se dirigen al norte incendiando los pueblos que encuentran á su paso.

LONDRES, 25.—«The Morning Post» inserta un telegrama de Shanghai, informando que en Nanking reina inquietud con motivo de la inauguración de la exposición china que debe efectuarse el 5 de junio entrante.

Los cónsules extranjeros conferenciaron sobre las medidas que se deben pedir al gobierno imperial para la seguridad de los residentes extranjeros.

Se abrigan temores respecto á la actitud que podrán observar en caso de disturbios las tropas recientemente enganchadas, y con este motivo el gobierno ha enviado á Nanking tropas veteranas.

El nacionalismo egipcio

LONDRES, 26.—«The Daily Mail» informa en un telegrama de su corresponsal en El Cairo, que ayer se llevó á cabo en aquella ciudad una ruidosa manifestación nacionalista.

La manifestación iba dirigida contra el agente de la Gran Bretaña, sir Eldon Gorst, y los manifestantes, estudiantes en gran parte, gritaban mueras á la ocupación inglesa, al despotismo y á los tiranos y vivas al Egipto independiente. Hubo muestras de simpatía y solidaridad hacia los manifestantes.

Las potencias en Persia

LONDRES, 25.—En los círculos oficiosos de esta capital se asegura que hasta ahora no se han iniciado gestiones de ninguna clase entre la Gran Bretaña, Rusia y Alemania, respecto á Persia.

Los asuntos de Creta

LONDRES, 25.—En los círculos oficiosos se afirma que no ha habido ninguna proposición definida para arreglar la cuestión de Creta, habiéndose limitado todo hasta ahora á gestiones que continúan.

Empréstito de Pernambuco

LONDRES, 25.—«The Financial Times» dice que en los círculos bursátiles se cree que la emisión del empréstito que efectuará próximamente la municipalidad de Pernambuco será por un total de 400.000 libras esterlinas, devengando su interés de 5 por ciento.

El empréstito se emitirá al precio de 93 1|4.

CATASTROFE MARITIMA

UN SUBMARINO A PIQUE

LONDRES, 26.—Un despacho de Dover asegura que el paquete Pas de Calais ha echado á pique un submarino, á bordo del cual se encontraba toda la tripulación. Según esta información, todos los tripulantes habrían perecido.

El Pas de Calais volvió al puerto con varias averías.

LONDRES, 26.—El submarino que ha sido echado á pique por el paquete Pas de Calais es el francés Pluviose.

Han perecido 22 de sus tripulantes.

El Pas de Calais volvió al puerto de Calais gravemente averiado y debióse efectuar el transbordo de los pasajeros y de sus equipajes á otro vapor de la misma compañía.

Agitación nacionalista en la India

LONDRES, 26.—El director del diario «Swarajya», que se publicaba en Allahbad (India), ha sido condenado á diez años de destierro, por haber publicado artículos de índole sediciosa.

Con este motivo el «Swarajya» ha dejado de aparecer.

Conmutación de penas en la India

LONDRES, 26.—El rey Jorge ha firmado un decreto conmutando las penas que purgaban los presidiarios y presos en la India.

Las indemnizaciones marroquíes

LONDRES, 25.—De Tánger informan que el sultán Muley Hafid ha nombrado diez delegados con el encargo de tomar parte en los trabajos de la comisión que deba determinar el monto de las indemnizaciones que deberá abonar el maghzen á varios extranjeros perjudicados.

La expedición Scott

LONDRES, 25.—Están casi terminados los preparativos de la expedición polar que dirigirá el capitán Scott.

El buque Terranova en que se embarcará la expedición abandonará el Támesis el 1o. de junio entrante.

Mr. Roosevelt en Cambridge

LONDRES, 26.—Comunican de Cambridge que el ex presidente de los Estados Unidos, Mr. Teodoro Roosevelt, llegó esta tarde á dicha ciudad y fué recibido con gran solemnidad en la universidad.

El consejo académico de la misma, le agració con el título de doctor en derecho «honoris causa».

Empréstito chileno

LONDRES, 25.—"The Financial Times" anuncia que próximamente se emitirá el empréstito chileno de 2.600.000 libras esterlinas.

Dicho empréstito devengará un interés de 5 por ciento anual y se cree que la emisión se efectuará al tipo de 99.

LONDRES, 26.—Se abren hoy en esta capital las subscripciones del nuevo empréstito chileno, las que quedarán cerradas mañana.

Se hace al tipo de 99 por ciento y su rescate por medio del fondo de amortización empezará en junio del año 1911.

LONDRES, 26.—El empréstito chileno se ha cotizado hoy con un 3|8 por ciento de prima.

FRANCIA

LA CATASTROFE DEL PLUVIOSE

HONDA SENSACION EN PARIS

EL MINISTRO DE MARINA EN CALAIS

Tentativa de salvamento

TODA ESPERANZA PERDIDA

PARIS, 26.—La noticia de la catástrofe del submarino Pluviose ha causado la impresión más dolorosa en esta capital.

En el ministerio de marina la noticia cayó como una bomba, pues nadie sabe explicarse cómo un submarino se hallara en el paso de Calais propio en el derrotero seguido por los buques mercantes.

Los diarios publican numerosas ediciones dando minuciosos detalles del desastre aumentando la general consternación.

PARIS, 26.—El ministro de marina, vicealmirante Boué de Lapeyrére y el subsecretario de ese ministerio, M. Cheron han salido para Calais con objeto de presenciar los trabajos de salvamento del submarino Pluviose.

PARIS, 26.—Un telegrama de Calais anuncia que el paquete Pas de Calais se encuentra con ligeras averías y no tiene á bordo ningún herido.

Han comenzado ya las operaciones de salvamento del submarino Pluviose.

PARIS, 26.—El ministerio de marina ha comunicado á los diarios el siguiente telegrama:

«El vapor Pas de Calais zarpó de Calais poco después de las 12, y á la 1.45 chocó con el submarino Pluviose en un paraje situado á una distancia de cerca de dos millas al norte del puerto.

El submarino se hundió en nueve brazas de agua y todo hace creer que su depósito de nafta haya hecho explosión.

El vapor Pas de Calais, que había apenas salido del puerto; al recibir el choque violento paró la máquina inmediatamente, porque su capitán creyó haber chocado con una boya sumergida; pero á los pocos segundos se vió la proa del submarino detrás de la popa del paquete y se comprendió lo que acababa de producirse.

El capitán del Pas de Calais hizo botar al agua una lancha cuyos tripulantes abordaron al submarino para prestar auxilio á la dotación. Golpearon las planchas del puente sin obtener contestación alguna. Pocos minutos después el submarino desapareció bajo las olas.

El Pluviose había salido de Calais media hora antes de producirse el desastre.

Se supone que después de haber efectuado maniobras debajo del agua subió á la superficie en el preciso momento en que sobre él pasaba el vapor.»

El telegrama termina anunciando que cinco torpederos, dos remolcadores, otros buques con buzos y varias dragas se encuentran actualmente en el lugar de la catástrofe.

PARIS, 26.—Se confirma que la tripulación del submarino francés Pluviose constaba de 27 hombres, y que entre ellos se hallaban el comandante Prat, jefe del puesto de los submarinos de Calais, el alférez Callot y el aspirante Engel.

El submarino Pluviose fué lanzado al agua en 1907 en el astillero de Cherburgo. Tenía una eslora de 54 metros y desplazaba 450 toneladas.

PARIS, 26.—De Calais comunican que en el momento en que se produjo la catástrofe el paquete Pas de Calais navegaba á todo vapor.

El capitán había observado á cierta distancia de la proa la presencia de un objeto que parecía un resto de buque, y dió orden de máquina atrás; pero la velocidad era tan grande que el vapor no pudo detenerse á tiempo y se produjo el formidable choque.

Los pasajeros del Pas de Calais fueron transbordados al vapor Empress y salieron para Douvres á las 4 de la tarde.

Se conoce con plena exactitud el paraje en que el Pluviose se hundió, y se han enviado á ese punto varias chatas con aparatos de salvamento.

No se sabe si la dotación del submarino vive todavía.

Además de su dotación normal se habían embarcado en el Pluviose tres oficiales de la estación de submarinos de Calais.

La consternación es general en toda la ciudad.

Los malecones del puerto están repletos de gente que sigue ansiosamente las operaciones del salvamento.

PARIS, 26.—Un telegrama enviado de Calais á las 8.30 de la tarde anuncia que el submarino Ventose se ha dirigido al paraje donde se hundió el Pluviose.

Dos buzos bajaron para cerciorarse de la posición que ocupaba este último á fin de poder realizar con eficacia el salvamento del submarino.

Los trabajos duraron hasta las 7.30.

Los buzos declararon que les ha sido imposible ponerse en comunicación con el Pluviose y averiguar si su dotación vive aún.

En el punto donde se hundió el submarino existe una fuerte corriente.

PARIS, 26.—Informan de Calais que los trabajos que se habían emprendido para salvar al submarino Pluviose han sido abandonados.

Toda esperanza de salvar también á sus tripulantes se ha desvanecido.

LA CUESTION DE CRETA

DESEOS DE LA SUBLIME PUERTA

PARIS, 25.—En su número de la fecha dice «Le Petit Parisien» que durante una entrevista que celebraron en Londres el ministro de relaciones exteriores, M. Pichón, y su colega de la Gran Bretaña, sir Edward Grey, ha quedado elaborado un proyecto por el cual se espera quede resuelta la cuestión cretense.

PARIS, 25.—En una «interview» celebrada por un redactor de «Le Temps» con el ministro de relaciones exteriores de Turquía, Rifaat bajá, éste declaró, respecto á Creta, que la Sublime Puerta desea un arreglo definitivo de la cuestión y que está dispuesta á conceder á dicha isla la autonomía, con la condición de que la soberanía de Turquía sea plenamente reconocida.

El rey Manuel en París

PARIS, 25.—El presidente de la república, M. Fallières, y el rey Manuel de Portugal, se cambiaron esta mañana las visitas de estilo y conversaron amistosamente durante unos veinticinco

CELEBRACION DEL CENTENARIO

LA CIUDAD EN EL GRAN DIA — EL DESFILE MILITAR — UN ESPECTACULO MAGNIFICO — EL PROGRAMA DE AYER

LOS FESTEJOS EN TODO EL PAIS — ACTOS OFICIALES Y POPULARES

DURANTE EL GRAN DESFILE—EL PALCO OFICIAL EN LA GRAN TRIBUNA LEVANTADA FRENTE A LA CASA DE GOBIERNO—EL PRESIDENTE DE LA REPUBLICA, EL DE CHILE, LA INFANTA ISABEL, EL GENERAL VON DER GOLTZ Y LOS MINISTROS DEL P.

EL ASPECTO DE LA CIUDAD

La nota del 25 de mayo fué el aspecto de la ciudad. No es posible dar una idea de ese espectáculo de multitudes oceánicas desfilando por calles y plazas, de esa cosa enorme cuya descripción no puede hacerse con palabras. Es necesario haber presenciado, haberse arrimado á una de las calles donde se efectuó el desfile militar, para tener una impresión más ó menos exacta de l cuadro en que tuvieren su expresión más hermosa las fiestas del centenario.

Multitud por todas partes, fué ella el rasgo que significó la solemnidad del gran día con su entusiasmo vibrante, su regocijo unánime. Buenos Aires celebró dignamente la magna conmemoración histórica, exteriorizándose, por así decirlo, en su formidable demostración. Para calificarla resulta vaga toda frase, resulta trivial toda metáfora. Se tuvo, quizá por primera vez, semejante sensación de pueblo, pues todo el pueblo de la metrópoli se desparramó en densos olajes viviendo así, turbulentamente ,magníficamente, la hora suprema de la patria.

Mientras por la Avenida el desfile de los soldados s e tantas naciones, la muchedumbre confusa, hormigueaba en los alrededores, conmovida, indescriptible, gigantesca.

Muchedumbre á la mañana, á la tarde, á la noche. Mar inmenso y palpitante como una sola alma, fué ello algo que no cabe en ninguna imaginación. No se puede imaginarlo, decimos, y con eso hacemos la crónica más fiel.

Desde la mañana, de todas partes de la cuidad comenzaron á dirigirse al centro masas compactas de gentío. Cargados los tranvías, los coches, los trenes urbanos, era un problema atravesar una cuadra ó doblar una esquina.

Se tendrá una idea de lo ocurrido al afirmar que á la una de la noche hallaron como regresar á sus barrios personas que llegaron antes de mediodía á la Avenida ó á la calle Florida para asistir á la revista. Con eso se dice todo. Eran mareas humanas que se movían lentamente, y que de pronto estallaban en huracanes de aplausos al paso de soldados extranjeros, ante el estandarte de una nación amiga que ha venido á solemnizar con nosotros la efemérides de la epopeya inmortal.

Buenos Aires, con multitudes desfilando pausadamente bajo arcos triunfales y banderas, tal fué su aspecto durante horas y horas, de día y de noche.

La crónica minuciosa de los actos diversos completará — bien pálidamente por cierto—la impresión maravillosa del conjunto. De noche y de día fué igual el cuadro de grandiosidad que ofrecía la cosmópolis en su fiesta, y sólo á retazos, hablando de las distintas festividades que se han desarrollado en ese magno día argentino, será posible realizar, y en forma precaria, repetimos, la crónica de la fecha sublime.

Y ese espectáculo no se reduce únicamente al centro. En cualquier sitio donde había alguna iluminación hallábase á la noche congregado un gentío. En tal plaza se veía unas sesenta mil personas—á 30 cuadras del centro—mirar el cinematógrafo, y en tal otra bastaban los fuegos artificiales para atraer una muchedumbre parecida, que á hora muy alta se dispersó cantando el himno y vitoreando la patria.

MONUMENTO A LA REVOLUCION DE MAYO

LA PIEDRA FUNDAMENTAL

La plaza de mayo, desbordante de concurrencia, presentaba anteayer un espléndido aspecto. El público se había apostado desde temprano en las inmediaciones del palco levantado en el centro de la plaza, donde debía colocarse la piedra fundamental del monumento á la revolución de Mayo.

Era tanta la concurrencia que apenas se podía transitar. Las aceras, la calzada, la plaza, todos los puntos de observación destacaban una abigarrada masa humana, mientras las tribunas donde se hallaban las escuelas aparecían como un bloque impenetrable.

Conforme se había dispuesto, desde antes de la hora anunciada para la ceremonia inaugural junto al palco tomaron colocación la escuela militar chilena, el colegio militar argentino y la escuela naval.

Poco después de las 10 llegó al palco el presidente de la república acompañado de sus ministros, el cual desde su domicilio se había dirigido á la casa de gobierno.

Más tarde se presentaron los delegados extranjeros pasando entre los aplausos del público, que acogía en esa forma su llegada, debiendo la policía realizar grandes esfuerzos para abrirles calle para circular entre una masa popular que adquiría cada vez mayor densidad con la llegada de la gente que desde tan temprano buscaba sitio para presenciar horas después el desfile militar.

Luego llegaron uno después de otro la infanta Isabel y el presidente de la República de Chile, entrando á los acordes de la marcha real española y del himno chileno.

El inmenso público que soportaba las molestias de los apretones para presenciar la ceremonia de lejos y el desfile de las embajadas, tributó á ambos una ovación.

La infanta llegó al palco oficial dando el brazo al ministro de instrucción pública.

Al señor Montt acompañaba el jefe de la cancillería chilena, doctor Edwards, y otros caballeros de la misma nacionalidad.

Ruidosas aclamaciones y vítores á la confraternidad ítalo-argentina saludaron la presencia del Sr. Martini.

Congregada la comitiva oficial en el palco, lujosamente ateviado con tapices, flores y banderas, que flameaban á la luz radiosa de una espléndida mañana, el presidente de la comisión nacional del centenario, presente también como otros miembros, leyó un breve discurso.

El presidente de la república recibió del doctor Gálvez la cucharita con la cual debía aplicar la mezcla en la piedra fundamental. La infanta hizo lo propio, recibiendo la cuchara de manos del presidente.

Cumplido ese detalle, el doctor Figueroa Alcorta leyó también su discurso.

He aquí el discurso del presidente:

«La dirección superior que rige la evolución de las cosas humanas y vela sobre el destino de los pueblos, ha prodigado sus auspicios misteriosos á la gloria del denuedo argentino por la libertad americana, estableciendo las bases de la soberanía internacional del continente.

«Ningún hecho más grande entre los que ha producido uno de los más grandes siglos de la historia!

«El punto de partida del esfuerzo emancipador precede á la inspiración ardiente del estallido mismo, viene de orígenes más templados y serenos, y tiene formación sedimentaria en anhelos y aspiraciones colectivas que agitaban el ambiente moral del mundo civilizado, trascendiendo á todos los ámbitos con poderosa repercusión. Ha de ser, pues, para esos ideales de sublime grandeza que han presidido la redención política de los pueblos, nuestro homenaje más alto en esta hora de las remembraciones históricas y de la cívica expansión del regocijo público.

«Obra del sentimiento y de la acción popular, el esfuerzo por nuestra independencia que fué en los hechos un drama intenso y glorioso, y es en las elevadas consagraciones del derecho el imperio del credo democrático, corresponde al pueblo argentino el primer galardón de la penosa jornada en la que conquistó con su sangre y su heroísmo el escenario donde ganaría más tarde con su actividad y su inteligencia las batallas del trabajo y la civilización.

«Considérese, entretanto, que en la trama de la gran epopeya se destacan entre resplandores y sombras, dominando la escena heroica, los precursores y los próceres, que encauzaron las corrientes del impetuoso movimiento y dieron orientación y modalidad positiva á la idea redentora; y al evocarlos en este día que es todo de ellos, porque ellos fueron la encarnación viviente de la patria, elevemos el espíritu hacia las inspiraciones de la verdad y la justicia, y rindamos á sus virtudes y sacrificios el tributo de veneración con que la posteridad los consagra inmortales en la historia.

«¡Honor, pues, á los grandes principios morales y políticos tutelares de la libertad y del derecho humano, que infundieron en el espíritu argentino el ideal de la patria soberana; honor á la acción cívica de un pueblo que se mostró tan digno de los viriles antecedentes de su raza, como de la suprema legitimidad de sus anhelos; honor, en fin, á los próceres ilustres que fueron en la inspiración y en los hechos actores eminentes del histórico drama, y ofrendaron en el altar de la patria el holocausto del heroísmo y de la gloria!

«Señores: La noche tres veces secular que sucedió á los resplandores de la conquista, gravitó sobre el continente sudamericano como un manto aislador y esterilizante, destinado á impedir la germinación de las ideas de progreso moral ó político, y á dar estabilidad, en consecuencia, á la dominación colonial establecida.

«Una conjunción de circunstancias fortuitas estimulaba la subsistencia de aquel predominio de la inercia sistemada; época de crisis universal determinada por múltiples factores, tenía su campo de adaptación más fecundo en la entonces lejana factoría, aislada, desierta, inculta, á donde no alcanzaban sino apagados por el tiempo, la distancia y la fiscalización restrictiva, los ecos del mundo civilizado.

«Aquella estagnación prolongada debía producir fatalmente los efectos y resultados que le son inherentes, y de ahí que á la esterilidad y penuria en lo material y económico, correspondiese en el mismo grado la depresión moral que bastardea los atributos de la raza, que anula los sentimientos de cohesión social, que suprime el ideal colectivo al libre ejercicio de la propia soberanía.

«No es que la colonización española hiciera al respecto ni más ni menos que los demás predominios conquistadores de aquellos tiempos; y no para atenuar el rigorismo extremo de la madre, que en dignísima representación recibe hoy el hijo con emoción cariñosa en el hogar engrandecido, sino para ser fieles á la verdad histórica, debemos considerar que los errores aludidos fueron producto del ambiente mundial de una época, caracterizada por los principios y tendencias que han resistido en luchas seculares el advenimiento de las nuevas ideas.

«Pudo ser otra, en verdad, la actuación gubernativa de la metrópoli en el régimen político de los estados que fundara su genio y su vigor, pero debió ser aquélla, para corresponder á la inflexible lógica de las leyes históricas, y acaso para justificación providencial anticipada de ulteriores reivindicaciones en nombre de la libertad.

«La aptitud de expansión de las ideas, superior á toda coerción material, por grande que sea el poder que la determine, alcanzó en nuestro caso todas las fronteras; y el aislamiento, la inacción y el desconocimiento resultaron en definitiva antemurales ineficaces á la propagación del verbo augusto que consagró la soberanía política de Sud América.

«No hay en los anales de la evolución histórica de las naciones un hecho trascendental preparado en sus orígenes y antecedentes con caracteres más acentuados que el movimiento libertador de Mayo, á tal punto que, si en vez del lógico desenvolvimiento de las acciones humanas hubiéramos de admitir la intervención de secretos designios en el régimen de la historia, diríamos que aquella influencia misteriosa forjó el encadenamiento de los sucesos, colocando eslabones sucesivos en los principios proclamados por la revolución francesa, en el esfuerzo heroico de la reconquista de Buenos Aires, en la dominación napoleónica de la madre patria y en las mil circunstancias del múltiple carácter que modelaron la conformación moral y material de la gran epopeya.

«Inconexa y sin virtualidad todavía bien definida, existía ya, sin embargo, una opinión pública, que asumiendo la dirección inicial de los acontecimientos constituiría luego el alma y el brazo de la magna empresa; y fué en ejercicio del cometido de esa fuerza colectiva que los patriotas de Mayo desconocieron la existencia del poder originario del virreinato substituido por autoridad extranjera, y proclamaron la decisión de reasumir nuestro derecho y echar las bases del gobierno, del pueblo que aspiraba á ser libre y soberano.

«Lo que fué nuestra revolución como acción militar, como actuación á la vez institucional y guerrera, como esfuerzo decisivo en los debates preliminares y en las contiendas de hecho, está consignado en anales que proclaman la nobleza en el heroísmo de dos pueblos, fué un noble alarde de dos gallardías cumpliendo bravamente sus respectivos destinos, en jornadas recordadas tan gloriosas como las que más honran la abnegación de un pueblo y el valor de una raza; fué la lucha porfiada y decidida de principios políticos divergentes que debatieron su predominio lo mismo en los campos de batalla, fué al mismo tiempo resultado y antecedente, acción y reacción, impulso inmediato y actuación distante y principal en el desarrollo de los procesos que fundaron la independencia de los pueblos del continente. Y cuando al término de la arrizada gloriosa, puso su influencia indirecta en el régimen político de las nuevas naciones suscitar desacuerdos y recelos, mantuvo incólumes los fundamentos de su prestigio replegando su acción y consagrándola á consolidar en la patria la obra institucional emprendida con el vigor de las grandes inspiraciones.

«Altiva y noble como su credo, la revolución de 1810 no impulsó su acción en acto alguno de arduo proceso, al calor de pasiones y de sentimientos que no correspondieran á la grandeza de la causa; el odio, el rencor, la animosidad enconada de la guerra, no estuvieron en la índole ni en los hechos de aquellas campañas y combates que definieron destinos superiores sin desgarrar íntimas vinculaciones: de ahí que al término del lance viril y caballeresco florezcan lozanos en el campo de la contienda los afectos perdurables entre los actores de aquel intenso drama de nuestra historia.

«Realizada la obra de la emancipación por el triunfo de los ejércitos patriotas, que de Tupiza á Ayacucho se cubrieron de gloria sin amenguar la de sus contendores, y antes bien confirmando las nobles calidades de la estirpe, se inició para la nueva entidad incorporada al concierto de las naciones, el período más delicado y penoso: el de los primeros pasos en el escenario de la vida libre, el de adaptación de nuevos estatutos políticos, el de organización del régimen interno en sus bases fundamentales del gobierno institucional y administrativo, el del ensayo, en fin, vacilante y medroso unas veces, y otras decidido y violento, pero siempre eventual en los medios é incierto y precario en los resultados.

«El soldado de los ejércitos libertadores, instituido tribuno y gobernante en una democracia embrionaria, en un medio ambiente semicaótico, sin otro bagaje que sus prestigios militares y su amor á la libertad, emprendió la obra de la organización civil y política sin orientaciones definidas, desprovisto de los principales factores morales del gobierno propio, aprendió á todas las soluciones, abocado á todos los conflictos, en constante amenaza de todos los peligros, inclusive el del naufragio mismo en el desquicio y en la merma de lo que había fundado: la gloria y el denuedo.

«En tales circunstancias, el problema se planteó en el conjunto de sus complicaciones, superior á los medios de solución, y á medida que avanzó desprestigiada y matrecha la actuación de los denominados gobiernos iniciales, fué condensándose aquel residuo sedimentoso de errores y de contiendas banderizas, hasta constituir la atmósfera vital del caudillismo, que fué á la vez causa y efecto, antecedente y consecuencia de la anarquía política, de la guerra civil, del despotismo cruento, de la crisis moral más intensa que un país haya sufrido en el proceso de su evolución orgánica.

EL GRAN DESFILE—ASPECTO QUE PRESENTABA LA PLAZA DE MAYO DURANTE LA PARADA

EL TEDEUM DEL 25—LA COMITIVA OFICIAL DIRIGIENDOSE A LA CASA DE GOBIERNO DESPUES DE L CEREMONIA

EL GRAN DESFILE - LAS SECCIONES EXTRANJERAS

esta hora de patriótica gratulatoria, el cuadro de aquel eclipse sombrío que detuvo en un largo lapso de dolor y de amargura, el desarrollo de las aptitudes morales y materiales del país. Bástenos considerar que también hemos triunfado,—y Dios ha de permitir séa para siempre jamás—de aquella dura prueba, que fué en los hechos el crisol depurador de nuestras instituciones orgánicas; y hoy luce el sol de la libertad civil y política, el inmanente sol de Mayo, símbolo argentino de su credo y de su afán generoso por los ideales superiores de justicia y civilización; y hoy están abiertos al legítimo anhelo positivo y á las expansiones elevadas del espíritu el vasto dominio territorial, hospitalario y fecundo, y el horizonte ilimitado del pensamiento y de la idea, donde se modelan todas las manifestaciones del ansia infinita por la felicidad humana.

«Ascendemos la cima con el ánimo fuerte y el paso á la vez acelerado y firme. Nos apremian poderosos impulsos, que están en nosotros mismos, en nuestra conformación moral y física, en las instituciones libres, en el suelo fecundo, en el clima benigno, en la amplitud generosa de la vasta heredad, en el robusto batallar afanoso de una estirpe nueva que se forja por selección de energías cultivadas en terreno propicio, sin amenguar la esencia de la simiente originaria.

FRANCIA Y JAPON

«En plena labor, en inmensa faena de múltiple expansión en todos los órdenes simbólica que ha de dar la gráfica exteriorización del concepto modelado por la inspiración artística, el monumento que aquí consagramos á la conmemoración de nuestra emancipación política, tendrá el múltiple significado histórico que lo determina. Representará para nosotros y para nuestros sucesores en el porvenir, aquel esfuerzo heroico, impulsión soberana, arranque de energía, que decidió en un instante supremo de los destinos de la América española; evocará el proceso evolutivo del país y del pueblo argentino, con sus afanes y quebrantos por la conquista de sus ideales y el desenvolvimiento de sus aptitudes orgánicas; y constituirá á la vez un símbolo y un exponente de gratitud y de esperanza, de veneración y de estímulo—de gratitud y veneración para el virtuoso heroísmo que nos dió patria,—de estímulo y esperanza para las generaciones sucesivas que perpetúen en los siglos la altiva tradición de Mayo, donde se inician los antecedentes históricos de nuestra incorporación al concierto de los pueblos libres.

«Elevemos, entretanto, el corazón y el pensamiento á la excelsitud de las inspiraciones grandes, y confiemos al auspicio del Dios de las naciones, como voto supremo de esta hora, la grandeza de la patria, la paz de los pueblos, la felicidad humana.»

El espectáculo, á que hacemos referencia y que volverá á reproducirse durante algunas noches más, ha constituído una de las cosas más hermosas de estos días dedicados por entero á la patria, sin excluir dentro de su entusiasmo netamente nacional el afecto á todos los que han venido á compartir con nosotros las puras emociones que hoy nos dominan.

EN LA PLAZA DEL CONGRESO

EL GRAN ACTO ESCOLAR DEL 25

Por disposición del consejo nacional de educación, las escuelas públicas de la capital se reunieron el 25 por la mañana en la plaza del Congreso para cantar el himno.

A las 8.30 las escuelas empezaron á tomar colocación de acuerdo con el plan preparado. Formando inmensa rueda alrededor de las autoridades escolares, representadas por el presidente del consejo nacional doctor José María Ramos Mejía, vocales señores Rafael Ruiz de los Llanos, Delfín Gigena, José B. Zubiaur y Pastor Lacasa, inspector general don Ernesto A. Bavio y todos los miembros de las inspecciones técnicas de escuelas públicas y particulares, los alumnos fueron lentamente estrechando sus filas en perfecto orden hasta formar un inmenso círculo.

Instalados los alumnos y alumnas en la tribuna construída frente á la casa de gobierno, la orquesta de 100 profesores bajo la dirección del maestro Abad rompió con las primeras notas del himno nacional, versión del maestro Carlos Pedrell, y entonces elevároнse al cielo las voces, dos veces argentinas, de esos 1500 jóvenes, que cantaron el himno patrio y en seguida los coros precitados, con una afinación y una riqueza de colorido verdaderamente notables.

A la terminación de cada uno de los coros el inmenso público aplaudía delirante, dando vivas á la patria que eran contestados con entusiasmo por los futuros educadores y educadoras que los provocaban.

EL TEDEUM

Gran solemnidad revistió el Tedéum oficiado el 25 por monseñor Espinosa en la iglesia metropolitana, cuyas naves repletas de concurrencia, se hallaban hermosamente engalanadas con ricas colgaduras, que caían desde lo alto en amplios pliegues.

La infanta doña Isabel y el presidente de la república de Chile fueron recibidos por monseñor Espinosa en la puerta principal del templo, haciéndoles los honores inherentes á su alta investidura.

El metropolitano avanzó hacia el encuentro de ellos seguido de todo el cabildo y altas dignidades de la iglesia. Acompañaban además al prelado el clero y los seminaristas que debían intervenir en la ceremonia.

La comitiva pasó á ocupar los puestos fijados en el coro junto al presidente de la república, sus ministros y el representante de la santa sede, luego dió comienzo el Tedéum.

Terminada esta ceremonia, el presidente, en compañía del presidente de Chile, de la infanta y del séquito oficial, pasó á las tribunas desde donde presenciaron el desfile militar.

PORTUGAL

EL GRAN DESFILE

Luego de terminado el Tedéum, comenzó el gran desfile de tropas, presenciado por inmensidad de personas aglomeradas en cuantos lugares les era permitido estacionarse.

Claro está que nos referimos á la gente del pueblo; á esa que busca colocación en plazas, calles, puertas, ventanas y azoteas, llegando hasta encaramarse en los árboles y sostenes de faroles.

Era este uno de los espectáculos descollantes del programa de festejos, tanto por la cantidad de tropas como por la circunstancia especial de figurar en la formación cadetes chilenos y marinos de los buques enviados por Alemania, Estados Unidos, Francia, España, Austria, Italia, Japón, Chile, Holanda, Uruguay y Portugal.

El pueblo aplaudió con entusiasmo, dando expansión á sus sentimientos, las banderas de las naciones amigas que tan gentilmente se asocian á nuestra celebración patriótica, contribuyendo con 2700 hombres armados á la parada militar del centenario.

Hemos de conservar de ella grato recuerdo, proclamando en todas las ocasiones oportunas el regocijo que causaron las legiones extranjeras á la cabeza del ejército nacional, que conmemorábamos el primer episodio grandioso de la historia argentina.

Consideramos deber de cortesía particularizarnos con los japoneses, cuya marina poderosa ha venido á establecer con nosotros vínculos de simpatía más eficaces que los provenientes de gestión diplomática.

La corrección de los militares chilenos nos era conocida, y estábamos persuadidos que los alumnos de su escuela de oficiales, así como las tripulaciones de sus naves de guerra, obtendrían en Buenos Aires las ovaciones merecidas.

El 25 de mayo de 1910, consolida la amistad sincera de dos naciones viriles separadas geográficamente por la abrupta cordillera de los Andes, perforada ya para dar paso á la vía férrea que ha de establecer comunicaciones de mutua conveniencia entre ciudades chilenas y argentinas.

La gente desembarcada de nuestra escuadra, en número de 3000 hombres, demostró de un modo bien evidente los beneficios de la conscripción, á favor de la cual hemos formado marina capaz de lisonjear el amor propio nacional.

Esta misma consecuencia ha podido observarse en la fuerza de tierra, dotada de juventud fuerte, gallarda y disciplinada, con armamento y equipo que representan los mayores adelantos del día.

En cuanto al personal de las escuelas, unimos nuestra complacencia á la que el pueblo le significó en el desfile de anteayer, á justo título.

Prescindimos de enumerar el orden de colocación, recorridos de marcha y demás detalles que hemos consignado por extenso, haciendo referencia á las órdenes impartidas por los ministerios respectivos.

Unicamente queremos dejar constancia del lucimiento que ha tenido la formación de 22.000 hombres en la fecha del centenario, realizada con la presencia de tropas pertenecientes al Japón y diez naciones de Europa y América, que todavía comparten con nosotros el programa de festejos de la Semana de mayo.

Ha sido una cosa excepcional, y en tal concepto la apreciamos, dejando para otras circunstancias observaciones que pudieran sugerir defectos propios de organización ó descuidos censurables.

LAS ARMADAS EXTRANJERAS

Cuando las calles empavesadas, repletos de gente los balcones y las aceras, fueron recorridas por los marinos extranjeros, un intenso movimiento de curiosidad se apoderó de los que presenciaban la magna fiesta.

En efecto, era grandioso el espectáculo. Honores de las principales naciones de la tierra, con otros cuerpos y otros espíritus que los nuestros, con sus características especiales, paseando sus armas pacíficas, puestos de gala, por las calles de Buenos Aires, para honrar al pueblo argentino, hacían un torneo de arte militar, vivo, palpitante, que excitaba las fibras más delicadas.

Allí se encontraban los hermanos de aquellos hombres, ya arraigados en tierra argentina, habían acudido para ver los soldados de la patria lejana; y ante las banderas y las músicas que despertaban los recuerdos indelebles del hogar y del ejército á que habían pertenecido, una emoción indescriptible se apoderaba de ellos, humedeciendo sus ojos...

Y pasaron ufanos todos, enardecidos por la emulación, por el sagrado deseo de parecer los más arrogantes, los más apuestos, á fin de hacer lucir la patria que representaban.

Los americanos del norte, con su seriedad «bon garçon», su compostura un tanto desdeñosa de la fórmula alemana, su garbo natural de pueblo lleno de confianza en sí mismo; y el público los aplaudió con esa cordialidad genial que lo ha distinguido en nuestra gran fiesta.

Francia vino en seguida, con su silueta especial de marino despierto, ágil, inteligente, acortinada la malicia, nativa, bajo la pestaña plegada al frente por la ordenanza; España después, con sus bizarros, livianos, elegantes batallones; Austria, que iba correcta, circunspecta y bien disciplinada, como siempre.

A cada desfile, aplausos tan calurosos, tan sinceros, tan conscientes, que el alma de los marinos debía naturalmente regocijarse.

¡Chile! De la multitud brota, chispea el entusiasmo. Primer premio de marcialidad... Cada hombre parecía movido por el mismo resorte que movía á los otros.

Holanda; buena apostura, corrección, aplomo perfecto.

¡Italia! Ante la bandera tricolor, estalló la simpatía, bien ganada, que nuestro pueblo tiene por sus fieles amigos de allende el océano; y se veía conmoverse los pechos de los bravos soldados, que no perdían, sin embargo, nada de su perfecta compostura.

¡Qué entusiasmo para el Japón! ¡Qué murmullos de admiración! ¡Qué soldado tan especial, tan característico, tan nuevo en la historia de la guerra; los pechos cubiertos de medallas indicaban que se trataba de veteranos. El público los acogió con verdadera y profunda simpatía.

Y luego Alemania, el maestro del arte militar moderno; y el Uruguay, y el Portugal, todos bien presentados, bien dignos de estudio en sus diversas fisonomías.

Pero cuando aparecierón nuestros soldados, tan bien aplomados, tan arrogantes, tan bien vestidos, tan perfectamente adiestrados, no hubo corazón argentino que no latiera con violencia. Toda la belleza y la grandeza de la patria nueva, estaba allí, viviente, lozana, abierta á todas las esperanzas.

Fué un gran día y un gran momento, inolvidable para los que tuvieron la suerte de presenciarlo.

HOLANDA

EL MONUMENTO DE LOS ESPAÑOLES

LA CEREMONIA DE AYER

La colocación de la piedra fundamental del monumento que ofrece á la República Argentina la colectividad española con motivo de su primer centenario, acto que se llevó á cabo ayer á las 10 a. m. en el rond-point de Palermo dió margen á una fiesta tan imponente como trascendental.

No podía resultar de otro modo. Los lazos de confraternidad estrechados hoy más que nunca entre españoles y argentinos, las manifestaciones de cariño, surgidas espontáneamente en un momento histórico, llegaron á su punto culminante en el ceremonial de ayer. Y para que nada faltase á su brillo y á su simpatía, el pueblo, apiñado, resuelto á batir palmas por la madre patria, emocionado y emocionante, más por el sentimiento que representaba que por su número indefinido, hizo guardia de honor al primer magistrado y á las delegaciones extranjeras.

En la intersección de las avenidas Alvear y Sarmiento habíase colocado la tribuna oficial, adornada con flores, banderas y gallardetes. A la derecha se hallaba apostado un destacamento del crucero español Carlos V y al frente el cuerpo de bomberos en traje de gala, para rendir los honores de ordenanza.

En el centro de la gran tribuna estaba la piedra fundamental con esta sencilla y

significativa inscripción: «1810-1910».

Los dos cuerpos del palco fueron ocupados por distinguidas familias que en mucho contribuyeron al lucimiento del acto.

Pocos minutos después de la hora señalada en el programa de festejos llegó en su automóvil el doctor Figueroa Alcorta, acompañado del ministro del interior, doctor Gálvez, y de sus edecanes.

La proximidad del presidente de la república fué saludada por las dianas de la banda municipal, que rodeaba la tribuna, y por los plausos de la concurrencia.

Juntamente con el primer magistrado llegaron los ministros, jefes de alta graduación del ejército y marina, embajadores y ministros extranjeros, y otras personalidades.

A las 10.15 un murmullo, que recorrió la muchedumbre de extremo á extremo, anunció la legada de la infanta Isabel, en una carroza á la Dumont, y en compañía del embajador extraordinario señor Pérez Caballero, y de su ayudante de campo, el general de brigada argentino Saturnino García.

Atronadores vítores se renovaron sin cesar, hasta que vibraron los acordes de la marcha real española y del himno nacional, que fueron escuchados con verdadero recogimiento.

Una vez instalada la comitiva en el palco oficial, inició los discursos el vicepresidente de la comisión, doctor Osorio, para ofrecer el monumento al presidente de la república.

He aquí su discurso, que fué muy aplaudido:

Excmo. señor presidente; serenísima señora; señor embajador: Al acercarse el aniversario secular de los memorables acontecimientos de los cuales surgió la soberanía argentina, los españoles que residimos en este país, los que voluntariamente hemos puesto nuestras personas, nuestros hogares y el fruto de nuestro trabajo al amparo de sus libres instituciones, sentimos en nuestro corazón y en nuestra conciencia el deseo la necesidad imperiosa de ejecutar un acto, de realizar una obra, de hacer algo, en fin, que en forma tangible y permanente expresara todo el afecto, toda la gratitud, todos los anhelos de gloria y de grandeza que nuestros pechos abrigan hacia este pueblo hermano.

De aquel deseo, de esa necesidad imperiosa, nació la idea de erigir y ofrecer á la nación argentina un monumento, tan grandioso como nos fuera posible, que la represente tal como la imaginaron sus fundadores y tal como nosotros la vemos y la amamos, unida espiritualmente á nuestra madre España, por la tradición, por la historia, por la sangre, por el idioma, noble y generosa, abriendo su fecundo suelo á los hombres de buena voluntad, coronado por la Paz, la Libertad y la Justicia.

Inesperados contratiempos, alguno de ellos muy doloroso para nosotros y para el ante universal, han impedido que podamos presentar ahora nuestra ofrenda; pero hemos querido que pasen estos grandes días, en que el sentimiento nacional y de raza hace vibrar de entusiasmo á la república entera, sin que, afirmando de manera explícita y terminante, una confesión de fe hispano-americana, nuestra voz se oiga también en el coro de alabanzas á la nueva y gloriosa nación.

Venimos á afirmarla en esta ceremonia, poniendo nuestro homenaje á la nación argentina bajo los altos auspicios de su primer magistrado y de la ilustre princesa, representante de nuestra patria, embajadora de amor que España envía al pueblo argentino y que, por feliz coincidencia, lleva el nombre glorioso de aquella gran reina de Castilla, excelsa soberana á quien pudiéramos llamar con justicia madrina, si no madre de América.

Pero no nos basta este.

Porque alguien puso en duda la imposibilidad de un acuerdo entre españoles y americanos, acerca de la emancipación y de sus causas, nosotros debemos manifestar nuestra profunda convicción de que de la autonomía de las colonias españolas de América, no habría sido posible mantener eternamente sometidas á la metrópoli, tan vastas y lejanas posesiones, y porque el desarrollo y progreso de éstas exigían indispensablemente la administración y el gobierno propios. Y si bien habríamos deseado que ese resultado se hubiese conseguido por evolución racional, hasta llegar á una gran confederación hispano-americana, sobre bases de perfecta igualdad entre España y las nuevas entidades políticas que se formaran, reconocemos que tal evolución no era posible, porque no la consentían las ideas que entonces

URUGUAY

CHILE

EN EL PUERTO

Uno de los sitios preferidos del público ha sido en estos días el puerto, en cuyos diques se hallan amarrados algunos de los buques de guerra de las naciones que se han adherido á los festejos del centenario. Por la noche, especialmente, el espectáculo que presentaban y que presentarán todavía los diques era realmente deslumbrador. No solamente los barcos de guerra habían sido adornados, sino también los grandes transatlánticos y las pequeñas embarcaciones.

La muchedumbre que se revolvía en las calles centrales buscó su desahogo en las de la dársena y en correntada interminable la cruzó de norte á sur, hasta altas horas de la noche.

Los mástiles, los puentes, las cubiertas, con sus racimos de luces pelicromas, ponían una nota fantástica en la obscuridad.

Desde las torres de combate los reflectores repartían sus pantallazos de luz plateada por la ribera; cruzaban intermitentemente el cielo para posarse luego sobre las banderas que ondeaban en los mástiles.

Todo aquel conjunto de barcos poderosos venidos de las más distantes regiones del mundo, representaba elocuentemente la adhesión universal á nuestros desbordes patrióticos, simbolizando mejor que nada la confraternidad universal de afectos, de razas y de ideales en el suelo argentino.

La muchedumbre que así lo comprendía, no perdió ocasión de extremar sus entusiasmos y sus simpatías hacia los marinos de las naciones hermanas, vitoreándolos estruendosamente.

Se había dispuesto que antes de comenzar el himno fuera izada una gran bandera argentina en el centro de la plaza, siendo ésta la señal para que los alumnos saludaran á la patria.

El doctor Ramos Mejía llamó á la alumna más humilde de la escuela María Sánchez de Thompson para que cumpliera esta parte del programa.

La bandera fué izada y un ¡viva la patria! lanzado por treinta mil voces infantiles interrumpió el religioso silencio del momento.

Luego el maestro Corretjer subió á la alta tribuna preparada para dominar el conjunto.

Doce inspectores auxiliares de música, los señores Mastrogiani, Rodríguez, Fontova, Greppi, Rodas, Buldermi, Genari, Escobar, Bicochi, Piaggi, señora Duset y señorita Ambrosetti Villa dirigían sus respectivos grupos.

La banda de policía, aumentada con gran número de músicos, se dispuso á ejecutar el himno.

El maestro Corretjer dió la señal y un coro nunca oído surgió vibrante, conmoviendo á todos.

El pueblo formaba alrededor de las escuelas un amplio marco y las aceras, los bancos, las azoteas, se veían poblados de espectadores.

El himno terminó entre los aplausos y vivas de los alumnos.

Si bien los ensayos habían hecho prever un resultado feliz, el éxito superó á todos los cálculos.

Reinó de nuevo un breve silencio y los alumnos entonaron el saludo á la bandera, que fué cantado con toda solemnidad.

Finalmente desfilaron, cantando al son

ITALIA

ESTADOS UNIDOS

de la vida colectiva, acaso pudiéramos afirmar que nos sorprende la declinación de la primera jornada secular de actuación soberana, y el advenimiento de una nueva centuria á recorrer en el camino sin término. Y suspensa un instante la tarea para contemplarla vuelta la mirada hacia el ocaso, se admira y se bendice el pasado, génesis de dolor y de heroísmo, de sacrificios y de gloria, que forjó en los principios de libertad y de justicia el pedestal de la patria; mientras la orientación opuesta señala en la aurora de la era nueva, la obra actual consolidada y engrandecida en el porvenir por el esfuerzo de las generaciones sucesivas acrecentadas y felices en la paz del trabajo, en la armonía del derecho y la justicia, en la solidaridad del ideal y de la acción, en la vinculación imperecedera de los destinos comunes y de los anhelos superiores.

«Alienta y fecundiza esta obra, que se manifiesta destinada á corresponder en sus resultados finales á la grandeza de sus orígenes, el tributo de vigorosa energía en progresión creciente de todas las naciones del orbe, en hombres é instituciones que buscan la radicación que les corresponde en la rotación incesante del progreso. De ahí el singularizado homenaje que debemos á los principios de redención humana que tienen por base la libertad y la justicia, que enaltecen el concepto del bien y la noción de la vida, que orientan los espíritus en el ritual del deber, que levantan los prestigios al nivel de los merecimientos, que estrechan en un vínculo fuerte de armonía y de paz á los hombres y á los pueblos, aproximándolos al ideal de la fraternidad imperecedera.

«Y bien, señores: En la representación

CELEBRACION DEL CENTENARIO

LA CIUDAD EN EL GRAN DIA — EL DESFILE MILITAR — UN ESPECTACULO MAGNIFICO — EL PROGRAMA DE AYER

LOS FESTEJOS EN TODO EL PAIS — ACTOS OFICIALES Y POPULARES

DURANTE EL GRAN DESFILE—EL PALCO OFICIAL EN LA GRAN TRIBUNA LEVANTADA FRENTE A LA CASA DE GOBIERNO—EL PRESIDENTE DE LA REPUBLICA, EL DE CHILE, LA INFANTA ISABEL, EL GENERAL VON DER GOLTZ Y LOS MINISTROS DEL P.

EL ASPECTO DE LA CIUDAD

La nota del 25 de mayo fué el aspecto de la ciudad. No es posible dar una idea de ese espectáculo de multitudes oceánicas desfilando por calles y plazas, de esa cosa enorme cuya descripción no puede hacerse con palabras. Es necesario haber presenciado, haberse arrimado á una de las calles donde se efectuó el desfile militar, para tener una impresión más ó menos exacta de l cuadro en que tuvieron su expresión más hermosa las fiestas del centenario.

Multitud por todas partes, fué ella el rasgo que significó la solemnidad del gran día con su entusiasmo vibrante, su regocijo unánime. Buenos Aires celebró digna?mente la magna conmemoración histórica, exteriorizándose, por así decirlo, en su formidable demostración. Para calificarla resulta vaga toda frase, resulta trivial toda metáfora. Se tuvo, quizá por primera vez, semejante sensación de pueblo, pues todo el pueblo de la metrópoli se desparramó en densos olajes viviendo así, turbulentamente ,magníficamente, la hora suprema de la patria.

Mientras por la Avenida el desfile de los soldados s e tantas naciones, la muchedumbre confusa, hormigueaba en los alrededores, conmovida, indescriptible, gigantesca.

Muchedumbre á la mañana, á la tarde, á la noche. Mar inmenso y palpitante como una sola alma, fué ello algo que no cabe en ninguna imaginación. No se puede imaginario, decimos, y con eso hacemos la crónica más fiel.

Desde la mañana, de todas partes de la ciudad comenzaron á dirigirse al centro masas compactas de gentío. Cargados los tranvías, los coches, los trenes urbanos, era un problema atravesar una cuadra ó doblar una esquina.

Se tendrá una idea de lo ocurrido al afirmar que á la una de la noche hallaron como regresar á sus barrios personas que llegaron antes de mediodía á la Avenida ó á la calle Florida para asistir á la revista. Con eso se dice todo. Eran mareas humanas que se movían lentamente, y que de pronto estallaban en huracanes de aplausos al paso de soldados extranjeros, ante el estandarte de una nación amiga que ha venido á solemnizar con nosotros la efeméride de la epopeya inmortal.

Buenos Aires, con multitudes desfilando pausadamente bajo arcos triunfales y banderas, tal fué su aspecto durante horas y horas, de día y de noche.

La crónica minuciosa de los actos diversos completará — bien pálidamente por cierto—la impresión maravillosa del conjunto. De noche y de día fué igual el cuadro de grandiosidad que ofrecía la cosmópolis en su fiesta, y sólo á retazos, hablando de las distintas festividades que se han desarrollado en ese magno día argentino, será posible realizar, y en forma precaria, repetimos, la crónica de la fecha sublime.

Y ese espectáculo no se reduce únicamente al centro. En cualquier sitio donde había alguna iluminación hallábase á la noche congregado un gentío. En tal plaza se veía unas sesenta mil personas—á 30 cuadras del centro—mirar el cinematógrafo, y en tal otra bastaban los fuegos artificiales para atraer una muchedumbre parecida, que á hora muy alta se dispersó cantando el himno y vitoreando la patria.

MONUMENTO A LA REVOLUCION DE MAYO

LA PIEDRA FUNDAMENTAL

La plaza de mayo, desbordante de concurrencia, presentaba anteayer un espléndido aspecto. El público se había apostado desde temprano en las inmediaciones del palco levantado en el centro de la plaza, donde debía colocarse la piedra fundamental del monumento á la revolución de Mayo.

Era tanta la concurrencia que apenas se podía transitar. Las aceras, la calzada, la plaza, todos los puntos de observación destacaban una abigarrada masa humana, mientras las tribunas donde se hallaban las escuelas aparecían como un bloque impenetrable.

Conforme se había dispuesto, desde antes de la hora anunciada para la ceremonia inaugural junto al palco tomaron colocación la escuela militar chilena, el colegio militar argentino y la escuela naval.

Poco después de las 10 llegó al palco el presidente de la república acompañado de sus ministros, el cual desde su domicilio se había dirigido á la casa de gobierno.

Más tarde se presentaron los delegados extranjeros pasando entre los aplausos del público, que acogía en esa forma su llegada, debiendo la policía realizar grandes esfuerzos para abrirles calle para circular entre una masa popular que adquiría cada vez mayor densidad con la llegada de la gente que desde tan temprano buscaba sitio para presenciar horas después el desfile militar.

Luego llegaron uno después de otro la infanta Isabel y el presidente de la República de Chile, entrando á los acordes de la marcha real española y del himno chileno.

El inmenso público que soportaba las molestias de los apretones para presenciar la ceremonia de lejos y el desfile de las embajadas, tributó á ambos una ovación.

La infanta llegó al palco oficial dando el brazo al ministro de instrucción pública.

Al señor Montt acompañaba el jefe de la cancillería chilena, doctor Edwards, y otros caballeros de la misma nacionalidad.

Ruidosas aclamaciones y vítores á la confraternidad ítalo-argentina saludaron la presencia del Sr. Martini.

Congregada la comitiva oficial en el palco, lujosamente ataviado con tapices, flores y banderas, que flameaban á la luz radiosa de una espléndida mañana, el presidente de la comisión nacional del centenario, presente también como otros miembros, leyó un breve discurso.

El presidente de la república recibió del doctor Gálvez la cucharita con la cual debía aplicar la mezcla en la piedra fundamental. La infanta hizo lo propio, recibiendo la cuchara de manos del presidente.

Cumplido ese detalle, el doctor Figueroa Alcorta leyó también su discurso.

He aquí el discurso del presidente:

«La dirección superior que rige la evolución de las cosas humanas y vela sobre el destino de los pueblos, ha prodigado sus auspicios misteriosos á la gloria del pueblo argentino por la libertad americana, estableciendo las bases de la soberanía internacional del continente.

«¡Ningún hecho más grande entre los que ha producido uno de los más grandes siglos de la historia!

«El punto de partida del esfuerzo emancipador precede á la inspiración ardiente del estallido mismo, viene de orígenes más templados y serenos, y tiene formación sedimentaria en anhelos y aspiraciones colectivas que agitaban el ambiente moral del mundo civilizado, trascendiendo á todos los ámbitos con poderosa repercusión. Ha de ser, pues, para esos ideales de sublime grandeza que han presidido la redención política de los pueblos, nuestro homenaje más alto en esta hora de las rememoraciones históricas y de la cívica expansión del regocijo público.

«Obra del sentimiento y de la acción popular, el esfuerzo por nuestra independencia que fué en los hechos un drama intenso y glorioso, y es en las elevadas consagraciones del derecho el imperio del credo democrático, corresponde al pueblo argentino el primer galardón de la penosa jornada en la que conquistó con su sangre y su heroísmo el escenario donde ganaría más tarde con su actividad y su inteligencia las batallas del trabajo y la civilización.

«Considérese, entretanto, que en la trama de la gran epopeya se destacan entre resplandores y sombras, dominando la escena heroica, los precursores y los próceres, que encauzaron las corrientes del impetuoso movimiento y dieron orientación y modalidad positiva á la idea redentora; y al evocarlos en este día que es todo de ellos, porque ellos fueron la encarnación viviente de la patria, elevemos el espíritu hacia las inspiraciones de la verdad y la justicia, y rindamos á sus virtudes y sacrificios el tributo de veneración con que la posteridad los consagra inmortales en la historia.

«¡Honor, pues, á los grandes principios morales y políticos tutelares de la libertad y del derecho humano, que infundieron en el espíritu argentino el ideal de la patria soberana; honor á la acción cívica de un pueblo que se mostró tan digno de los viriles antecedentes de su raza, como de la suprema legitimidad de sus anhelos; honor, en fin, á los próceres ilustres que fueron en la inspiración y en los hechos actores eminentes del histórico drama, y ofrendaron en el altar de la patria el holocausto del heroísmo y de la gloria!

«Señores: La noche tres veces secular que sucedió á los resplandores de la conquista, gravitó sobre el continente sudamericano como un manto aislador y esterilizante, destinado á impedir la germinación de las ideas de progreso moral ó político, y á dar estabilidad, en consecuencia, á la dominación colonial establecida.

«Una conjunción de circunstancias fortuitas estimulaba la subsistencia de aquel predominio de la inercia sistemada; época de crisis universal determinada por múltiples factores, tenía su campo de adaptación más fecundo en la entonces lejana factoría, aislada, desierta, inculta, á donde no alcanzaban sino apagados por el tiempo, la distancia y la fiscalización restrictiva, los ecos del mundo civilizado.

«Aquella estagnación prolongada debía producir fatalmente los efectos y resultados que le son inherentes, y de ahí que á la esterilidad y penuria en lo material y económico, correspondiese en el mismo grado la depresión moral que bastardea los atributos de la raza, que anula los sentimientos de cohesión social, que suprime el ideal colectivo al libre ejercicio de la propia soberanía.

«No es que la colonización española hiciera al respecto ni más ni menos que los demás predominios conquistadores de aquellos tiempos; y no para atenuar el rigorismo extremo de la madre, que en dignísima representación recibe hoy el hijo con emoción cariñosa en el hogar enaltecido, sino para ser fieles á la verdad histórica, debemos considerar que los errores aludidos fueron producto del ambiente mundial de una época, caracterizada por los principios y tendencias que han resistido en luchas seculares el advenimiento de las nuevas ideas.

«Pudo ser otra, en verdad, la actuación gubernativa de la metrópoli en el régimen político de los estados que fundara su genio y su vigor, pero debió ser aquélla, para corresponder á la inflexible lógica de las leyes históricas, y acaso para justificación providencial anticipada de ulteriores reivindicaciones en nombre de la libertad.

«La aptitud de expansión de las ideas, superior á toda coerción material, por grande que sea el poder que la determine, abatió en nuestro caso todas las barreras; y el aislamiento, la inacción y el desierto, resultaron en definitiva antemurales ineficaces á la propagación del verbo augusto que consagró la soberanía política de Sud América.

«No hay en los anales de la evolución histórica de las naciones un hecho trascendental preparado en sus orígenes y antecedentes con caracteres más acentuados que el movimiento libertador de Mayo, á tal punto que, si en vez del lógico desenvolvimiento de las acciones humanas hubiéramos de admitir la intervención de secretos designios en el régimen de la historia, diríamos que aquella influencia misteriosa forjó el encadenamiento de los sucesos, colocando eslabones sucesivos en los principios proclamados por la revolución francesa, en el esfuerzo heroico de la reconquista de Buenos Aires, en la dominación napoleónica de la madre patria y en las mil circunstancias de múltiple carácter que modelaron la conformación moral y material de la gran epopeya.

«Inconexa y sin virtualidad todavía bien definida, existía ya, sin embargo, una opinión pública, que asumiendo la dirección inicial de los acontecimientos constituiría luego el alma y el brazo de la magna empresa; y fué en ejercicio del cometido de esa fuerza colectiva que los patriotas de Mayo desconocieron la existencia del poder originario del virreinato substituido por autoridad extranjera, y proclamaron la decisión de reasumir nuestro derecho y echar las bases del gobierno, del pueblo que aspiraba á ser libre y soberano.

«Lo que fué nuestra revolución como acción militar, como actuación á la vez institucional y guerrera, como esfuerzo decisivo en los debates preliminares y en las contiendas de hecho, está consignado en anales que proclaman la nobleza y el heroísmo de dos pueblos: fué el choque de dos gallardías cumpliendo bravamente sus respectivos destinos, en jornadas guerreras tan gloriosas como las que más honran la abnegación de un pueblo y el valor de una raza; fué la lucha potente y decidida de principios políticos diferentes que debatieron su predominio lo mismo en los cabildos y juntas deliberantes que en los campos de batalla; fué al mismo tiempo resultado y antecedente, acción y dirección, impulso inmediato y actuación directa y principal en el desarrollo de los sucesos que fundaron la independencia de los pueblos del continente. Y cuando al término de la arrizada gloriosa, pudo su influencia indirecta en el régimen político de las nuevas naciones suscitar desacuerdos y recelos, mantuvo incólumes los fundamentos de su prestigio replegando su acción y consagrándola á consolidar en la patria la obra institucional emprendida con el vigor de las grandes inspiraciones.

«Altiva y noble como su credo, la revolución de 1810 no impulsó su acción en acto alguno de arduo proceso, al calor de pasiones y de sentimientos que no correspondieran á la grandeza de la causa; el odio, el rencor, la animosidad enconada de la guerra, no estuvieron en la índole ni en los hechos de aquellas campañas y combates que definieron destinos superiores sin desgarrar íntimas vinculaciones: de ahí que al término del lance viril y caballeresco florezcan lozanos en el campo de la contienda los afectos perdurables entre los actores de aquel intenso drama de nuestra historia.

«Realizada la obra de la emancipación por el triunfo de los ejércitos patriotas, que de Tupiza á Ayacucho se cubrieron de gloria, sin amenguar la de sus contendores, y antes bien confirmando las nobles calidades de la estirpe, se inició para la nueva entidad incorporada al concierto de las naciones, el período más delicado y penoso: el de los primeros pasos en el escenario de la vida libre, el de adaptación de nuevos estatutos políticos, el de organización del régimen interno en sus bases fundamentales del gobierno institucional y administrativo, el del ensayo, en fin, vacilante y medroso unas veces, y otras decidido y violento, pero siempre eventual en los medios é incierto y precario en los resultados.

«El soldado de los ejércitos libertadores, instituido tribuno y gobernante en una democracia embrionaria, en un medio ambiente semicaótico, sin otro bagaje que sus prestigios militares y su amor á la libertad, emprendió la obra de la organización civil y política sin orientaciones definidas, desprovisto de los principales factores morales del gobierno propio, apremiado á todas las soluciones, abocado á todos los conflictos, en constante amenaza de todos los peligros, inclusive el del naufragio mismo en el desquicio y en la merma de lo que había fundado: la gloria y él mismo.

«En tales circunstancias, el problema se planteó en el conjunto de sus complicaciones, superior á los medios de solución, y á medida que avanzó desprestigiada y entrecha la actuación de los denominados gobiernos iniciales, fué condensándose aquel residuo sedimentoso de errores y de contiendas banderizas, hasta constituir la atmósfera vital del caudillismo, que fué á la vez causa y efecto, antecedente y consecuencia de la anarquía política, de la guerra civil, del despotismo cruento, de la crisis moral más intensa que un país haya sufrido en el proceso de su evolución orgánica.

EL GRAN DESFILE—ASPECTO QUE PRESENTABA LA PLAZA DE MAYO DURANTE LA PARADA

EL TEDEUM DEL 25—LA COMITIVA OFICIAL DIRIGIENDOSE A LA CASA DE GOBIERNO DESPUES DE L
CEREMONIA

EL GRAN DESFILE - LAS SECCIONES EXTRANJERAS

FRANCIA Y JAPON

esta hora de patriótica gratulatoria, el cuadro de aquel eclipse sombrío que detuvo en un largo lapso de dolor y de amargura, el desarrollo de las aptitudes morales y materiales del país. Bástenos considerar que también hemos triunfado,—y Dios ha de permitir séa para siempre jamás—de aquella dura prueba, que fué en los hechos el crisol depurador de nuestras instituciones orgánicas; y hoy luce el sol de la libertad civil y política, el inmanente sol de Mayo, símbolo argentino de su credo y de su afán generoso por los ideales superiores de justicia y civilización; y hoy están abiertos al legítimo anhelo positivo y á las expansiones elevadas del espíritu el vasto dominio territorial, hospitalario y fecundo, y el horizonte ilimitado del pensamiento y de la idea, donde se modelan todas las manifestaciones del ansia infinita por la felicidad humana.

«Ascendemos la cima con el ánimo fuerte y el paso á la vez acelerado y firme. Nos apremian poderosos impulsos, que están en nosotros mismos, en nuestra conformación moral y física, en las instituciones libres, en el suelo fecundo, en el clima benigno, en la amplitud generosa de la vasta heredad, en el robusto batallar afanoso de una estirpe nueva que se forja por selección de energías cultivadas en terreno propicio, sin amenguar la esencia de la simiente originaria.

«En plena labor, en inmensa faena de múltiple expansión en todos los órdenes simbólica que ha de dar la gráfica exteriorización del concepto modelado por la inspiración artística, el monumento que aquí consagramos á la conmemoración de nuestra emancipación política, tendrá el múltiple significado histórico que lo determina. Representará para nosotros y para nuestros sucesores en el porvenir, aquel esfuerzo heroico, impulsión soberana, arranque de energía, que decidió en un instante supremo de los destinos de la América española; evocará el proceso evolutivo del país y del pueblo argentino, con sus afanes y quebrantos por la conquista de sus ideales y el desenvolvimiento de sus aptitudes orgánicas; y constituirá á la vez un símbolo y un exponente de gratitud y de esperanza, de veneración y de estímulo—de gratitud y veneración para el virtuoso heroísmo que nos dió patria,—de estímulo y esperanza para las generaciones sucesivas que perpetúen en los siglos la altiva tradición de Mayo, donde se inician los antecedentes históricos de nuestra incorporación al concierto de los pueblos libres.

«Elevemos, entretanto, el corazón y el pensamiento á la excelsitud de las inspiraciones grandes, y confiemos al auspicio del Dios de las naciones, como voto supremo de esta hora, la grandeza de la patria, la paz de los pueblos, la felicidad humana.»

El espectáculo, á que hacemos referencia y que volverá á reproducirse durante algunas noches más, ha constituído una de las cosas más hermosas de estos días dedicados por entero á la patria, sin excluir dentro de su entusiasmo netamente nacional el afecto á todos los que han venido á compartir con nosotros las puras emociones que hoy nos dominan.

EN LA PLAZA DEL CONGRESO

EL GRAN ACTO ESCOLAR DEL 25

Por disposición del consejo nacional de educación, las escuelas públicas de la capital se reunieron el 25 por la mañana en la plaza del Congreso para cantar el himno.

A las 8.30 las escuelas empezaron á tomar colocación de acuerdo con el plan preparado. Formando inmensa rueda alrededor de las autoridades escolares, representadas por el presidente del consejo nacional doctor José María Ramos Mejía, vocales señores Rafael Ruiz de los Llanos, Delfín Gigena, José B. Zubiaur y Pastor Lacasa, inspector general don Ernesto A. Bavio y todos los miembros de las inspecciones técnicas de escuelas públicas y particulares, los alumnos fueron lentamente estrechando sus filas en perfecto orden hasta formar un inmenso círculo.

PORTUGAL

de la marcha «¡Viva la Patria!» por ante la gran bandera del centro, arrojando abundantes flores á sus pies.

Las autoridades escolares y principalmente el doctor Ramos Mejía, fueron muy felicitadas por las personas concurrentes al acto.

Puede asegurarse que la nota más entusiasta y vigorosa dada por las escuelas hasta nuestros días ha sido este solemne acto.

EN LA PLAZA DE MAYO

El coro de las escuelas normales

Pocas notas más elocuentes y emocionantes que la dada en la mañana del 25 por los alumnos de las escuelas normales de la capital, que en número de 1800 cantaron el himno nacional y los dos coros á cuatro voces, «Gloria», del maestro Serpentini, y «Viva la patria», del maestro Fracassi, que fueron los premiados en el concurso ad hoc organizado por la subcomisión del centenario que presidió el doctor Samuel de Madrid.

A las 9 de la mañana, encabezada por las banderas conducidas por los alumnos de la escuela de profesores, entró por Bolívar y Victoria la hermosa columna, que desfiló entre los aplausos del enorme público que ocupaba la plaza de Mayo.

Concurrieron acompañados por sus directores, los alumnos de la escuela de profesoras número 1 y de lenguas vivas, escuelas normales de maestras Rivadavia, de Flores, Barracas y número 6 y Liceo de señoritas.

Instalados los alumnos y alumnas en la tribuna construída frente á la casa de gobierno, la orquesta de 100 profesores bajo la dirección del maestro Abad rompió con las primeras notas del himno nacional, versión del maestro Carlos Pedrell, y entonces elevároнse al cielo las voces, dos veces argentinas, de esos 1500 jóvenes, que cantaron el himno patrio y en seguida los coros precitados, con una afinación y una riqueza de colorido verdaderamente notables.

A la terminación de cada uno de los coros el inmenso público aplaudía delirante, dando vivas á la patria que eran contestados con entusiasmo por los futuros educadores y educadoras que los provocaban.

EL TEDEUM

Gran solemnidad revistió el Tedéum oficiado el 25 por monseñor Espinosa en la iglesia metropolitana, cuyas naves repletas de concurrencia, se hallaban hermosamente engalanadas con ricas colgaduras, que caían desde lo alto en amplios pliegues.

La infanta doña Isabel y el presidente de la república de Chile fueron recibidos por monseñor Espinosa en la puerta principal del templo, haciéndoles los honores inherentes á su alta investidura.

El metropolitano avanzó hacia el encuentro de ellos seguido de todo el cabildo y altas dignidades de la iglesia. Acompañaban además al prelado el clero y los seminaristas que debían intervenir en la ceremonia.

La comitiva pasó á ocupar los puestos fijados en el coro junto al presidente de la república, sus ministros y el representante de la santa sede, luego dió comienzo el Tedéum.

Terminada esta ceremonia, el presidente, en compañía del presidente de Chile, de la infanta y del séquito oficial, pasó á las tribunas desde donde presenciaron el desfile militar.

EL GRAN DESFILE

Luego de terminado el Tedéum, comenzó el gran desfile de tropas, presenciado por inmensidad de personas aglomeradas en cuantos lugares les era permitido estacionarse.

Claro está que nos referimos á la gente del pueblo; á esa que busca colocación en plazas, calles, puertas, ventanas y azoteas, llegando hasta encaramarse en los árboles y sostenes de faroles.

Era este uno de los espectáculos descollantes del programa de festejos, tanto por la cantidad de tropas como por la circunstancia especial de figurar en la formación cadetes chilenos y marinos de los buques enviados por Alemania, Estados Unidos, Francia, España, Austria, Italia, Japón, Chile, Holanda, Uruguay y Portugal.

El pueblo aplaudió con entusiasmo, dando expansión á sus sentimientos, las banderas de las naciones amigas que tan gentilmente se asocian á nuestra celebración patriótica, contribuyendo con 2700 hombres armados á la parada militar del centenario.

Hemos de conservar de ella grato recuerdo, proclamando en todas las ocasiones oportunas el regocijo que causaron las legiones extranjeras á la cabeza del ejército nacional, que conmemorábamos el primer episodio grandioso de la historia argentina.

Consideramos deber de cortesía particularizarnos con los japoneses, cuya marina poderosa ha venido á establecer con nosotros vínculos de simpatía más eficaces que los provenientes de gestión diplomática.

La corrección de los militares chilenos nos era conocida, y estábamos persuadidos que los alumnos de su escuela de oficiales, así como las tripulaciones de sus naves de guerra, obtendrían en Buenos Aires las ovaciones merecidas.

El 25 de mayo de 1910, consolida la amistad sincera de dos naciones viriles separadas geográficamente por la abrupta cordillera de los Andes, perforada ya para dar paso á la vía férrea que ha de establecer comunicaciones de mutua conveniencia entre ciudades chilenas y argentinas.

La gente desembarcada de nuestra escuadra, en número de 3000 hombres, demostró de un modo bien evidente los beneficios de la conscripción, á favor de la cual hemos formado marina capaz de lisonjear el amor propio nacional.

Esta misma consecuencia ha podido observarse en la fuerza de tierra, dotada de juventud fuerte, gallarda y disciplinada, con armamento y equipo que representan los mayores adelantos del día.

En cuanto al personal de las escuelas, unimos nuestra complacencia á la que el pueblo le significó en el desfile de anteayer, á justo título.

Prescindimos de enumerar el orden de colocación, recorridos de marcha y demás detalles que hemos consignado por extenso, haciendo referencia á las órdenes impartidas por los ministerios respectivos.

Unicamente queremos dejar constancia del lucimiento que ha tenido la formación de 22.000 hombres en la fecha del centenario, realizada con la presencia de tropas pertenecientes al Japón y diez naciones de Europa y América, que todavía comparten con nosotros el programa de festejos de la Semana de mayo.

Ha sido una cosa excepcional, y en tal concepto la apreciamos, dejando para otras circunstancias observaciones que pudieran sugerir defectos propios de organización ó descuidos censurables.

LAS ARMADAS EXTRANJERAS

Cuando las calles empavesadas, repletos de gente los balcones y las aceras, fueron recorridas por los marinos extranjeros, un intenso movimiento de curiosidad se apoderó de los que presenciaban la magna fiesta.

En efecto, era grandioso el espectáculo. Hombres de las principales naciones de la tierra, con otros cuerpos y otros espíritus que los nuestros, con sus características especiales, paseando sus armas patrias, puestos de gala, por las calles de Buenos Aires, para honrar al pueblo argentino, hacían un torneo de arte militar, vivo, palpitante, que excitaba las fibras más delicadas.

Allí se encontraban los hermanos de aquellos hombres, ya arraigados en tierra argentina, habían acudido para ver los soldados de la patria lejana; y ante las banderas y las músicas que despertaban los recuerdos indelebles del hogar y del ejército á que habían pertenecido, una emoción indescriptible se apoderaba de ellos, humedeciendo sus ojos...

Y pasaron ufanos todos, enardecidos por la emulación, por el sagrado deseo de parecer los más arrogantes, los más apuestos, á fin de hacer lucir la patria que representaban.

Los americanos del norte, con su seriedad «bon garçon», su compostura un tanto desdeñosa de la fórmula alemana, su garbo natural de pueblo lleno de confianza en sí mismo; y el público los aplaudió con esa cordialidad genial que lo ha distinguido en nuestra gran fiesta.

Francia vino en seguida, con su silueta especial de marino despierto, ágil, inteligente, acortinada la malicia nativa bajo la pestaña plegada al frente por la ordenanza; España después, con sus bizarros, livianos, elegantes batallones; Austria, que iba correcta, circunspecta y bien disciplinada, como siempre.

A cada desfile, aplausos tan calurosos, tan sinceros, tan conscientes, que el alma de los marinos debía naturalmente regocijarse.

¡Chile! De la multitud brota, chispea el entusiasmo. Primer premio de marcialidad... Cada hombre parecía movido por el mismo resorte que movía á los otros.

Holanda; buena apostura, corrección, aplomo perfecto.

¡Italia! Ante la bandera tricolor, estalló la simpatía, bien ganada, que nuestro pueblo tiene por sus fieles amigos de allende el océano; y se veía conmoverse los pechos de los bravos soldados, que no perdían, sin embargo, nada de su perfecta compostura.

¡Qué entusiasmo para el Japón! ¡Qué murmullos de admiración! ¡Qué soldado tan especial, tan característico, tan nuevo en la historia de la guerra; los pechos cubiertos de medallas indicaban que se trataba de veteranos. El público los acogió con verdadera y profunda simpatía.

Y luego Alemania, el maestro del arte militar moderno; y el Uruguay, y el Portugal, todos bien presentados, bien dignos de estudio en sus diversas fisonomías.

Pero cuando aparecieron nuestros soldados, tan bien aplomados, tan arrogantes, tan bien vestidos, tan perfectamente adiestrados, no hubo corazón argentino que no latiera con violencia. Toda la belleza y la grandeza de la patria nueva, estaba allí, viviente, lozana, abierta á todas las esperanzas.

Fué un gran día y un gran momento, inolvidable para los que tuvieron la suerte de presenciarlo.

HOLANDA

EL MONUMENTO DE LOS ESPAÑOLES

LA CEREMONIA DE AYER

La colocación de la piedra fundamental del monumento que ofrece á la República Argentina la colectividad española con motivo de su primer centenario, acto que se llevó á cabo ayer á las 10 a. m. en el rond-point de Palermo dió margen á una fiesta tan imponente como trascendental.

No podía resultar de otro modo. Los lazos de confraternidad estrechados hoy más que nunca entre españoles y argentinos, las manifestaciones de cariño, surgidas espontáneamente en un momento histórico, llegaron á su punto culminante en el ceremonial de ayer. Y para que nada faltase á su brillo y á su simpatía, el pueblo, apiñado, resuelto á batir palmas por la madre patria, emocionado y emocionante, más por el sentimiento que representaba que por su número indefinido, hizo guardia de honor al primer magistrado y á las delegaciones extranjeras.

En la intersección de las avenidas Alvear y Sarmiento habíase colocado la tribuna oficial, adornada con flores, banderas y gallardetes. A la derecha se hallaba apostado un destacamento del crucero español Carlos V y al frente el cuerpo de bomberos en traje de gala, para rendir los honores de ordenanza.

En el centro de la gran tribuna estaba la piedra fundamental con esta sencilla y significativa inscripción: «1810-1910».

Los dos cuerpos del palco fueron ocupados por distinguidas familias que en mucho contribuyeron al lucimiento del acto.

Pocos minutos después de la hora señalada en el programa de festejos llegó en su automóvil el doctor Figueroa Alcorta, acompañado del ministro del interior, doctor Gálvez, y de sus edecanes.

La proximidad del presidente de la república fué saludada por las dianas de la banda municipal, que rodeaba la tribuna, y por los plausos de la concurrencia.

Juntamente con el primer magistrado llegaron los ministros, jefes de alta graduación del ejército y marina, embajadores y ministros extranjeros, y otras personalidades.

A las 10.15 un murmullo, que recorrió la muchedumbre de extremo á extremo, anunció la legada de la infanta Isabel, en una carroza á la Dumont, y en compañía del embajador extraordinario señor Pérez Caballero, y de su ayudante de campo, el general de brigada argentino Saturnino García.

Atronadores vítores se renovaron sin cesar, hasta que vibraron los acordes de la marcha real española y del himno nacional, que fueron escuchados con verdadero recogimiento.

Una vez instalada la comitiva en el palco oficial, inició los discursos el vicepresidente de la comisión, doctor Osorio, para ofrecer el monumento al presidente de la república.

He aquí su discurso, que fué muy aplaudido:

Excmo. señor presidente; serenísima señora; señor embajador: Al acercarse el aniversario secular de los memorables acontecimientos de los cuales surgió la soberanía argentina, los españoles que residimos en este país, los que voluntariamente hemos puesto nuestras personas, nuestros hogares y el fruto de nuestro trabajo al amparo de sus libres instituciones, sentimos en nuestro corazón y en nuestra conciencia el deseo, la necesidad imperiosa de ejecutar un acto, de realizar una obra, de hacer algo, en fin, que en forma tangible y permanente expresara todo el afecto, toda la gratitud, todos los anhelos de gloria y de grandeza que nuestros pechos abrigan hacia este pueblo hermano.

De aquel deseo, de esa necesidad imperiosa, nació la idea de erigir y ofrecer á la nación argentina un monumento, tan grandioso como nos fuera posible, que la represente tal como la imaginaron sus fundadores y tal como nosotros la vemos y la amamos, unida espiritualmente á nuestra madre España, por la tradición, por la historia, por la sangre, por el idioma, noble y generosa, abriendo su fecundo suelo á los hombres de buena voluntad, coronado por la Paz, la Libertad y la Justicia.

Inesperados contratiempos, alguno de ellos muy doloroso para nosotros y para el arte universal, han impedido que podamos presentar ahora nuestra ofrenda; pero hemos querido que pasen estos grandes días, en que el sentimiento nacional y de raza hace vibrar de entusiasmo á la república entera, sin que, afirmando de manera explícita y terminante, una confesión de fe hispano-americana, nuestra voz se oiga también en el coro de alabanzas á la nueva y gloriosa nación.

Venimos á afirmarla en esta ceremonia, poniendo nuestro homenaje á la nación argentina bajo los altos auspicios de su primer magistrado y de la ilustre princesa, representante de nuestra patria, embajadora de amor que España envía al pueblo argentino y que, por feliz concidencia, lleva el nombre glorioso de aquella gran reina de Castilla, excelsa soberana á quien pudiéramos llamar con justicia madrina, si no madre de América.

Pero no nos basta esto.

Porque alguien puso en duda la imposibilidad de un acuerdo entre españoles y americanos, acerca de la emancipación y de sus causas, nosotros debemos manifestar nuestra profunda convicción de que de la autonomía de las colonias españolas de América, no habría sido posible mantener eternamente sometidas á la metrópoli, tan vastas y lejanas posesiones, y porque el desarrollo y progreso de éstas exigían indispensablemente la administración y el gobierno propios. Y si bien habríamos deseado que ese resultado se hubiese conseguido por evolución racional, hasta llegar á una gran confederación hispano-americana, sobre bases de perfecta igualdad entre España y las nuevas entidades políticas que se formarían, reconocemos que tal evolución no era posible, porque no la consentían las ideas que entonces

CHILE

EN EL PUERTO

Uno de los sitios preferidos del público ha sido en estos días el puerto, en cuyos diques se hallan amarrados algunos de los buques de guerra de las naciones que se han adherido á los festejos del centenario. Por la noche, especialmente, el espectáculo que presentaban y que presentarán todavía los diques era realmente deslumbrador. No solamente los barcos de guerra habían sido adornados, sino también los grandes transatlánticos y las pequeñas embarcaciones.

La muchedumbre que se revolvía en las calles centrales buscó su desahogo en las de la dársena y en correntada interminable la cruzó de norte á sur, hasta altas horas de la noche.

Los mástiles, los puentes, las cubiertas, con sus racimos de luces policromas, ponían una nota fantástica en la obscuridad.

Desde las torres de combate los reflectores repartían sus pantallazos de luz plateada por la ribera; cruzaban intermitentemente el cielo para posarse luego sobre las banderas que ondeaban en los mástiles.

Todo aquel conjunto de barcos poderosos venidos de las más distantes regiones del mundo, representaba elocuentemente la adhesión universal á nuestros desbordes patrióticos, simbolizando mejor que nada la confraternidad universal de afectos, de razas y de ideales en el suelo argentino.

La muchedumbre que así lo comprendía, no perdió ocasión de extremar sus entusiasmos y sus simpatías hacia los marinos de las naciones hermanas, vitoreándolos estruendosamente.

Se había dispuesto que antes de comenzar el himno fuera izada una gran bandera argentina en el centro de la plaza, siendo ésta la señal para que los alumnos saludaran á la patria.

El doctor Ramos Mejía llamó á la alumna más humilde de la escuela María Sánchez de Thompson para que cumpliera esta parte del programa.

La bandera fué izada y un ¡viva la patria! lanzado por treinta mil voces infantiles interrumpió el religioso silencio del momento.

Luego el maestro Corretjer subió á la alta tribuna preparada para dominar el conjunto.

Doce inspectores auxiliares de música, los señores Mastrogiani, Rodríguez, Fontova, Greppi, Rodas, Buldermi, Genari, Escobar, Bicochi, Piaggi, señora Duset y señorita Ambrosetti Villa dirigían sus respectivos grupos.

La banda de policía, aumentada con gran número de músicos, se dispuso á ejecutar el himno.

El maestro Corretjer dió la señal y un coro nunca oído surgió vibrante, conmoviendo á todos.

El pueblo formaba alrededor de las escuelas un amplio marco y las aceras, los bancos, las azoteas, se veían poblados de espectadores.

El himno terminó entre los aplausos y vivas de los alumnos.

Si bien los ensayos habían hecho prever un resultado feliz, el éxito superó á todos los cálculos.

Reinó de nuevo un breve silencio y los alumnos entonaron el saludo á la bandera, que fué cantado con toda solemnidad.

Finalmente desfilaron, cantando al son

URUGUAY

ITALIA

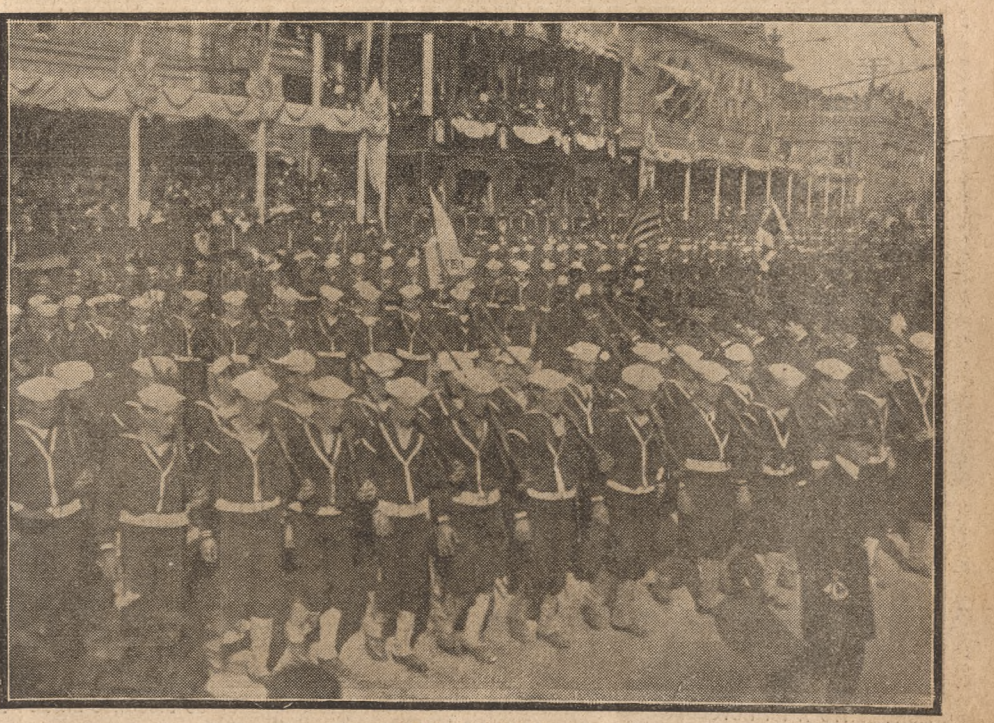

ESTADOS UNIDOS

dominaban en la península, ni la permitía la impaciencia de los americanos por alcanzar lo que consideraban un legítimo derecho.

Porque hubo quien trató de ingratos á los americanos, por haberse sublevado contra España, debemos reconocer que la revolución fué consecuencia lógica é inevitable de la posibilidad de la evolución, y que la guerra que la siguió, sostenida entre independientes y realistas, no tuvo, á nuestro juicio, el carácter de una lucha entre dos pueblos, sino de un choque entre dos principios: el del derecho sobre el territorio y sus habitantes, fundado en el descubrimiento y la conquista, y el del derecho á la autonomía y al gobierno propios, basado en la soberanía de los pueblos; y porque el primero imperaba en España y Europa formaron en las filas de los realistas la inmensa mayoría de los españoles, y porque el segundo nació en América, la mayoría de los americanos agrupó de bandera de las independientes.

Porque no fué quien nos atribuyera atávicos resentimientos, motivados por la lucha de la independencia, tenemos que decir que aquella guerra, como todas las guerras, suscitó odios, engendró y originó recíprocas incalificaciones, más ó menos injustas; pero una vez terminada, reconocida por España la independencia de los nuevos estados, estableciendo con ellos amistosas relaciones, un sentimiento de ecuanimidad y de justicia fué abriéndose paso, primero entre los espíritus más elevados, después en la masa de los pueblos, y hoy sería difícil hallar en España ó en América quien no admita que unos y otros adversarios cumplieron su deber defendiendo la causa que creían legítima y el honor de su bandera. Nosotros, circunscribiendo nuestras impresiones á los hombres que dirigieron y sostuvieron la lucha en esta parte del continente, declaramos con toda lealtad que la energía y el valor cívico de Castelli, de Saavedra y de Moreno, las virtudes de Belgrano, el genio militar y la grandeza de alma San Martín, y la bravura incontrastable de O'Higgins y Las Heras, nos merecen tanto respeto y veneración, como el ardiente patriotismo de Alzaga, la fidelidad de Liniers, el heroísmo de Ordóñez y la férrea constancia de La Serna y de Valdés.

Y no solamente no existen entre nosotros atávicos rencores, no solamente se han cubierto cumplidos los sentimientos de ecuanimidad y de justicia, sino que han recobrado su imperio los adormecidos, pero nunca extinguidos afectos naturales, engendrados por los vínculos imperecederos á que antes me he referido, la historia y la tradición, que modelan el espíritu de los pueblos, la estirpe y la sangre, que les dan el sentimiento del honor y el carácter, el idioma, que es forma de la idea y verbo de las almas, por el cual se comunican y compenetran.

Por esos vínculos, los españoles nos sentimos esencialmente americanos, porque en América vemos la más brillante gloria de nuestro pasado y la grandeza futura de nuestra raza; y es por los mismos vínculos los americanos se sienten substancialmente españoles, porque eso hace que español sea y haya sido su espíritu.

Para demostrar la última parte de esta afirmación, basta el ejemplo de este mismo pueblo argentino, que ha revelado el espíritu español que lo posee en todo el curso de su historia. Antes de la emancipación, ha revelado ese espíritu español en el empuje y la decisión con que defendió la bandera de España contra los enemigos que aquí venían á atacarla; cuando ya en él se habían hecho carne las aspiraciones de autonomía, lo reveló con la firmeza en rechazar las proposiciones que se le hicieron para conseguirla, mediante un cambio de metrópoli; en los de la revolución lo reveló con la misma razón que se invocó para provocarla, la resistencia á la dinastía extranjera que se había enseñoreado de España; después de la revolución, y durando aún la guerra de independencia con el Perú, lo reveló en los ofrecimientos á España para ayudarla á resistir á la Santa Alianza, más adelante, con la ardiente simpatía que demostró hacia nuestra patria, en todas las tribulaciones y en todos los conflictos en que se vió envuelta en el pasado siglo y con el profundo interés con que sigue el renacimiento actual de sus energías; y por fin, ayer, hoy, en estos días, aparece vivo ese mismo espíritu en la invitación singular que esta nación hizo á la madre patria para que concurriera á la celebración de su primer centenario, y en el incomparable, en el indescriptible, en el conmovedor entusiasmo con que este pueblo recibió á la egregia señora, descendiente de sus antiguos reyes, á la embajada que España le envía con su abrazo fraternal para admirar y proclamar los portentosos progresos por él realizados en un siglo de existencia, como fausto augurio de triunfo definitivo de su estirpe.

Este es el credo hispano-americano que confesamos los españoles que hemos formado nuestros hogares en la Nación Argentina. Con él en las conciencias y rebosantes de amor los corazones, enseñamos á nuestros hijos á venerar á su patria y á trabajar por su engrandecimiento y por su gloria.

Y para dar á este acto la mayor solemnidad, toda la solemnidad que su elevado objeto requiere, la comisión española del centenario argentino, ruega por mi intermedio al Excmo. embajador de S. M. el rey de España, que amplíe con su autorizada palabra, la expresión de los sentimientos que he manifestado, haciéndolos extensivos al soberano y á todo el pueblo español, y pide á los ilustres padrinos se dignen colocar por sus manos la piedra fundamental del monumento que ha de simbolizarlos en el espacio y en el tiempo."

En seguida habló en términos semejantes el señor Pérez Caballero, siendo muy ovacionado. Dijo:

Excmo. señor presidente: Estoy seguro de interpretar los sentimientos que embargan en estos momentos el ánimo augusto de S. A. R. la serenísima señora infanta doña Isabel, al aseguraros que se halla poseída, cual el de todos los españoles aquí presentes, de intensa, viva y amistosísima emoción.

Venimos, señor presidente, según acaba de expresar á nombre del comité directivo el señor doctor Osorio, á poner la primera piedra de un monumento que la colectividad española residente en esta hermosa y hospitalaria república ofrece á la Nación Argentina con ocasión al primer centenario de su independencia, y como esa independencia significa la ruptura definitiva de los vínculos coloniales con la antigua metrópoli, de aquí que en nuestros espíritu surjan y se agiten un sinnúmero de varios y todos nobles sentimientos, de que vosotros los argentinos os haréis perfecto cargo, por lo mismo que en cien años de personalidad nacional independiente habéis dado tantas pruebas de arraigados sentimientos patrios.

La España que descubrió este prodigioso continente americano; la España que con esfuerzo inaudito que cantará por siempre la historia, puso los primeros jalones de su civilización, de su libertad, de su progreso; la España que con las lágrimas de sus hijos vió un día arriarse para siempre su bandera para dar vida á nuevas y pujantes nacionalidades, entre las que la República Argentina brilla en primera línea, no ya como una esperanza, sino como una realidad gloriosa, viene hoy á admirar el uso que habéis hecho de vuestra lograda independencia, y al estrecharos en fraternal abrazo y al regocijarse, cual si fueran propios, vuestros portentosos triunfos, no puede por menos de dedicar á la vez un sentido recuerdo de amor á los que valerosamente cayeron combatiendo por su bandera en aquellas luchas épicas igualmente grandes por ambas partes é igualmente dignas de la recordación y del coronamiento de la historia. No es de extrañar, no, nuestra emoción, no habrá ciertamente de sorprenderos ni de maravillaros, estoy por decir que la compartís con nosotros, porque también tenéis vuestras almas forjadas en el yunque de la energía y de la virilidad, y porque á fuer de buenos sabéis sentir el más grande, el más puro, el más noble de todos los amores: el amor sacrosanto hacia la patria.

Y dicho esto para daros una prueba de nuestra sinceridad, abriéndoos de par en par las puertas de nuestros corazones, cual corresponde á hermanos que no han dejado de amarse nunca y que se aman más cada día, permitidme, señor presidente, que puntualice un tanto el significado del monumento que va á erigirse y de la donación que hacen del mismo á la Nación Argentina los patriotas españoles residentes en esta preclara república.

La colectividad española de la Argentina ha querido asociarse de corazón á las espléndidas fiestas del primer centenario de vuestra independencia, levantando un monumento que sea expresión tangible y perdurable de sus sentimientos de devoción y gratitud hacia este país, donde voluntariamente pusieron sus personas y sus hogares. Justo y oportuno era que lo hicieran así, y España entera, los aplaude, porque si en el hecho de vuestra independencia puede haber para nosotros el eco sentimental á que antes aludía, en la obra grandiosa de vuestra independencia no hay ni puede haber para España sino alegrías comunes y, lo que es más, esfuerzos comunes.

En efecto, desde los primeros momentos de vuestras aspiraciones independientes, españoles peninsulares combatieron por el logro de vuestros ideales: hijos de españoles eran los que más se ilustraron y se esforzaron por vuestro logrado triunfo, y muchos de ellos, al comenzar por el inmortal San Martín, el Aníbal de los Andes, en España aprendieron el arte de guerrear, en España emplearon sus energías bélicas y allí, defendiendo la independencia ibérica contra el coloso Napoleón, concibieron ó acariciaron la independencia de su nativa patria, á cuyo servicio pusieron, más tarde, su férrea voluntad, su patriotismo y las aptitudes militares adquiridas en España. Vuestro fué el éxito final que os elevó á la categoría de naciones soberanas, pero, sirviéndoos de la colaboración de españoles y poniendo en ejercicio las dotes y la virilidad que España os infundiera con su sangre. Triunfo hispánico fué, pues, en este sentido el vuestro, y así debemos y podemos reconocerlo conjuntamente argentinos, hispano-americanos y españoles, y así lo consagra, con razón y en verdad, la colectividad española de la Argentina en el majestuoso y artístico monumento que os ofrece.

Más tarde, extinguida felizmente la época pasional de la lucha en que por una y otra parte hubo excesos y hasta crueldades, que también conjuntamente deploramos, y lloramos argentinos, hispanoamericanos y españoles, de estos últimos recibisteis auxilios no ciertamente exclusivos, pero sí predominantes. Millares y millares de españoles, acogidos fraternalmente por vosotros, roturaron vuestros fértiles campos, cuidaron vuestra prodigiosa ganadería, encauzaron vuestro comercio, os dedicaron su inteligencia y su voluntad, acrecentaron vuestra población, y en amigable consorcio con las demás potentes inmigraciones llegadas de allende el Atlántico, labraron la prosperidad y la grandeza que constituye hoy vuestro legítimo orgullo, que son nuestra admiración y la del mundo entero, y que consideramos, en parte, como obra propia. El montañés, el vasco, el gallego, el catalán, el castellano, el andaluz, el balear y el canario han compartido aquí con vosotros mismos y con los hijos de esa Italia hermosa, á la que tanto quiero, de nuestra vecina, y hermana Francia, de la poderosa Inglaterra, de la fuerte y progresista Alemania y de tantos otros, á la obra magna que habéis realizado. Vuestro es el éxito; para nosotros los lauros. Ha sido vuestra tenacidad, vuestra capacidad directiva, vuestra organización patria, vuestra constitución política, vuestras sabias leyes, vuestro espíritu de justicia, la bondad y fraternidad con que habéis acogido y acogéis á cuantos llenos de buena voluntad llaman á vuestras puertas, lo que ha dado por resultado el asombroso progreso que con regocijo admiramos. Esto no obsta para que de tal progreso nos corresponda una parte, y de las más conspicuas, y á ponerlo en evidencia así surgirá este monumento, obra por entero del ingenio español, que al arraigarse en vuestro suelo sellará con nuevos vínculos la unión indisoluble y eterna de españoles y argentinos.

Señor presidente: La España del siglo XX, engrandecida después de sus pasadas tristezas con grandes alientos que palpitan en su joven y valeroso monarca, nuestro amado y augusto soberano que aquí nos envía; la España nueva que habiendo vencido enormes dificultades, está pronta á vencer las que se le presenten, que abriga fundadas esperanzas de renovadas grandezas, siente gozo infinito al ver á sus hijas emancipadas ocupar lugares predilectos en el concierto de las naciones. Los progresos, los éxitos, las glorias de esta América española, son progresos, son éxitos, glorias de la madre España. Crece, noble pueblo argentino, creced, naciones libres, soberanas é independientes de la América española, avanzad sin descanso ni desmayo en la senda grandiosa del progreso; labraís y labraréis vuestra felicidad y vuestra suerte, engrandeceréis vuestras nacionalidades ante la historia, y á la par mantendréis el vigor, la autoridad y la potencia de la raza hispánica, á la que en común pertenecemos. ¡Loor á la hispana estirpe! ¡Unión, fraternidad y amor entre los que la constituyen!

He aquí, señor presidente, el verdadero significado del monumento que va á levantarse. Por eso nace á la vida de la realidad apadrinado á la vez por una egregia y digna representación de la realeza y de la patria española y por otra igualmente elevada y digna de la autoridad presidencial y de la patria argentina.

Señor presidente, alteza real, señoras y señores: el monumento cuya primera piedra vamos á colocar necesita ser saludado por un triple hurra:

¡Viva la República Argentina!

¡Vivan las repúblicas hispano-americanas!

¡Viva España!»

El doctor Gálvez, con voz segura y entusiasta, leyó el siguiente discurso en nombre del poder ejecutivo, arrancando iguales aplausos que los anteriores.

Señor presidente.—Alteza real. — Señor embajador.—Señores: Tócame por insigne honor como ministro del interior, asistir en representación del poder ejecutivo de la nación, á esta tocante ceremonia con que España, siempre grande, siempra generosa, siempre soberana en iniciativas y expansiones espontáneas, rinde culto, en un monumento á la República Argentina en su centenario, glorificando así á esta patria nuestra, carne de su carne y sangre de su sangre.

Y tanto más sensible es para el corazón argentino este homenaje de la madre patria, cuanto él se realza, en su sencillez simbólica, con la presencia aquí de su alteza real la serenísima señora doña Isabel de Borbón, que nos trae, más que en los labios en el calor de su alma española, el mensaje augusto de su rey y de su pueblo.

A través de los siglos el mismo nombre repercute sus sílabas sonoras: Isabel de Castilla, Isabel de Borbón: pensar ese que la Providencia tiende así su arco de alianza entre estas dos naciones, hermanadas en la paz y en el cariño, poniendo en sus extremos venturosos el prestigio de esta coincidencia singular.

España viene hacia nosotros, nosotros vamos hacia España. Es la corriente de simpatía que nos une, es la corriente de afectos que nos vincula. Son dos pueblos que se estrechan en la solidaridad de sus destinos. De ese contacto, fuerte y caluroso surge la cordialidad de este tributo magnífico.

No habría quizá menester de palabras ante esta ceremonia emocionante.

¡España! Eres siempre la madre, eres siempre la entraña, eres siempre el génesis glorioso de este pueblo, que reverencia en ti á la abnegación, el patriotismo y la bravura.

¡España! Eres y serás siempre el portaestandarte de esas locuras sublimes, que los hombres llaman Gloria y las naciones Heroismo.

Cuando el mundo duda, tú crees; cuando el mundo vacila, tú afirmas; cuando el mundo rechaza, tú robusteces la fe.

¡Así de Colón! Por eso Colón es tuyo, por eso puedes reivindicarlo como propio, como es propio del árbol trasplantado que fructifica y crece en la heredad, sin que ocurra preguntar cuál fué su primer asiento, á dónde germinó su primera raíz, ni cuál fuera el rayo de sol que calentara su primera savia.

América es tuya, tuya á manera de los hijos emancipados que viven la vida libre y buscan en la plenitud de sus energías la realización de sus fuertes y propios ideales.

Enorgullézcate, ¡oh España!, este vigoroso gajo de tu gran tronco colonial. Honramos tu linaje, glorificamos tu herencia.

¡Españoles! Vosotros que venís á nuestro suelo, prolongación de vuestro propio hogar, que mezcláis la fortaleza de vuestros músculos y de vuestras mentes á la fortaleza de nuestros brazos y el vigor de nuestro espíritu, que os condoleís con nuestras penas y os regocijais con nuestras alegrías, que á fuerza de ver flamear el paño de nuestra bandera la imagináis un tanto propia y la amais, un tanto vuestra, yo os saludo en estos días triunfales para mi patria y gloriosos para vuestra España.

Y vos señora, mensajera de paz, que presenciáis el espectáculo de esta colmena humana, llena de energías y de vida, que habéis regocijado vuestro espíritu en la comunión de los afectos populares, trasmitid á vuestro rey y á vuestro pueblo el abrazo fraternal con que el gobierno y el pueblo argentinos saludan á la grande y heroica España.

He dicho.

Terminados los discursos el presidente de la república, la infanta Isabel, los padrinos, señores Gálvez y Pérez Caballero, como asimismo los miembros de la comisión y los ministros extranjeros, fueron invitados por el doctor Malagarriga á subscribir el acta respectiva.

Esta, juntamente con monedas y medallas argentinas y españolas, que depositaron el doctor Figueroa Alcorta y la infanta Isabel, fué colocada en una cavidad abierta en el centro de la piedra, que fué bendecida por monseñor Duprat, en representación del arzobispo Espinosa.

Después de este ceremonial fué soldado el receptáculo de los documentos y cubierto por la tapa de mármol.

A los acordes de la marcha real española y del himno patric, el presidente de la república acompañó á la infanta hasta su carroza, retirándose luego en compañía del doctor Gálvez y de sus edecanes.

La multitud volvió á renovar las expresiones de su entusiasmo, y fué luego disolviéndose, entre frenéticos vítores á la república y á la madre patria.

El desfile de los gallardos marinos del Carlos V arrancó los últimos aplausos del pueblo, cuya adhesión al acto dejó en el ánimo de nuestros huéspedes la seguridad de que se asistía á una de las fiestas más perdurables en la memoria de argentinos y españoles, por su significado, por su entusiasmo y por su espontaneidad.

DURANTE EL GRAN ACTO ESCOLAR DEL 25 EN LA PLAZA DEL CONGRESO, DONDE 30.000 NIÑOS CANTARON EL HIMNO NACIONAL

LA INFANTA ISABEL

En el Jockey Club—

Invitada por los miembros de la comisión directiva, la infanta Isabel visitó ayer por la tarde los salones del Jockey Club acompañada por la duquesa de Nájera y el embajador español señor Pérez Caballero.

La recepción hecha á los huéspedes fué digna de ellos y de la tradición de cultura de ese centro, asistiendo al acto la totalidad de socios del Jockey.

Cuando el equipaje que conducía á la infanta y su séquito llegó á la puerta del club, se destacó una comisión formada por el presidente don Benito Villanueva y doctor Ricardo Bosch, siendo saludada al llegar al vestíbulo del piso bajo por los acordes de la marcha real y una ovación calurosa que le tributaron no menos de quinientos socios que presenciaban la recepción desde el hall del piso alto.

La infanta Isabel recorrió, acompañada por su séquito y la comisión de recepción las diversas salas del club, trasluciendo en conceptuosos elogios su admiración por la suntuosidad y confort de todas las instalaciones, uniendo los demás miembros de la comitiva sus felicitaciones á las de la infanta.

Dos hermosas «corbeilles» de orquídeas fueron ofrecidas, á las ilustres damas, quienes abandonaron el Jockey Club entre los aplausos de la concurrencia y las notas marciales de la marcha real ejecutada por la orquesta.

Peregrinación á Luján—

El domingo por la mañana, la infanta Isabel hará una peregrinación á Luján en tren expreso, para ir á depositar en el santuario la bandera que trae en nombre de los católicos españoles, como retribución al regalo de banderas americanas que se hizo últimamente á la Virgen del Pilar en Zaragoza.

Como monseñor Angel Jara fué el iniciador de ese obsequio, la infanta lo ha invitado para que lo acompañe en el acto de la entrega y haga uso de la palabra explicando su significado.

El arzobispo monseñor Espinosa oficiará solemnemente antes de recibir la bandera.

Acompañarán á la comitiva de la infanta muchos miembros de la colectividad española y ya se han empezado á repartir invitaciones para hacer de la peregrinación un acto popular. La infanta almorzará de regreso en el mismo tren.

Condecoración á la señora del presidente

La esposa del presidente de la república, doña Josefa Bouquet Roldán de Figueroa Alcorta, ha sido condecorada por el rey de España con la banda de la orden de María Luisa.

La infanta Isabel, que ha sido encargada por el rey de poner en conocimiento de la señora de Figueroa Alcorta la grata nueva, le dirigió la siguiente carta:

«Buenos Aires, mayo 24 de 1910.—Distinguida señora: Siento mucho que el estado de su salud me prive del gusto de llevarle personalmente la banda de la orden de María Luisa, que mi rey le acaba de conceder.

Para que la pueda tener en seguida, me permito enviarle una mía, y vese por el estuche que está usada, rogándole la conserve como una prueba de gratitud al señor presidente y á este país, al que tanto tengo que agradecer.

Reciba, señora, la seguridad de mi inalterable amistad.—Isabel de Borbón.»

La esposa del presidente contestó en los siguientes términos:

«Buenos Aires, mayo 24 de 1910.—Serenísima y amada señora: Mi estado de salud, que no mejora todavía lo bastante para permitirme salir, me impide expresar personalmente á vuestra alteza, cuánto es mi agradecimiento hacia S. M. el rey don Alfonso, como asimismo para vuestra real alteza, por la distinción tan grande que importa para mí la condecoración que se me ha acordado, y que habéis tenido á bien enviarme.

Esa condecoración tiene para mí un valor doble: el que lleva en sí misma y el que le da el hecho de ser la que la ha usado hasta ahora, vuestra alteza, y habrá de permitírseme que considere esta última circunstancia la que más íntimamente determina mi estimación por la preciosa banda de María Luisa.

Con la esperanza de que en breves días me será permitido incorporar de nuevo mi concurso entusiasta á los merecidos homenajes que se os tributan, beso la mano á vuestra alteza con la más grande simpatía y consideración afectuosa.—Josefa Bouquet Roldán de Figueroa Alcorta.»

Banquete á la infanta—

Se realizará esta noche á las 8 el anunciado banquete en honor de la infanta Isabel y de la embajada española.

La comisión directiva del Club Español ha resuelto que no se omitan esfuerzos para que la ornamentación de los salones forme un suntuoso marco á la demostración que se tributará á la real embajada.

HOMENAJE AL PRESIDENTE MONTT

ENTREGA DE UNA PLACA

Los representantes del Club de Gimnasia y Esgrima, Jockey Club, Sociedad Rural Argentina, Sociedad Científica Argentina y Círculo Militar, que forman la comisión constituída por las asociaciones nacionales para obsequiar al presidente de Chile, ha obtenido del señor Montt, para hoy á las 6 p. m. una audiencia con el fin de recibir á los delegados que han de hacer la entrega de la placa artística que se le presentará como recuerdo de su visita á esta capital.

La placa, hecha en oro, es obra del artista argentino señor Jorge M. Lubary, y se hacen de ella los mejores elogios; está en exhibición en el Club de Gimnasia y Esgrima.

La comisión recuerda á los delegados que deben encontrarse á las 5.30 de hoy en punto en el Club de Gimnasia y Esgrima, calle Cangallo 1154, para partir de allí en corporación y poder estar en el palacio Miharovich á la hora designada por el presidente de Chile.

Las asociaciones que se han adherido á esta manifestación, y cuyos delegados deben concurrir al sitio y hora expresada, son las siguientes:

Club de Gimnasia y Esgrima, Jockey Club, Club del Progreso, Círculo de Armas, Sociedad Rural Argentina, Sociedad Científica Argentina, Colegio Nacional de Escribanos, Instituto Geográfico Argentino, Centro Nacional de Ingenieros, Centro Naval, Círculo Militar, Tiro Federal Argentino, Club Hípico Argentino, Touring Club Argentino, Club Argentino de Ajedrez, Club Floresta, Aero Club Argentino, Asociación Argentina de Football, Unión Argentina de Rugby, Yatch Club del Río de la Plata, Yatch Club Argentino, Rowing Club Argentino, Buenos Aires Rowing Club, Club de Regatas La Marina, Centro Estudiantes de Derecho, Círculo Médico Argentino y Centro Estudiantes de Medicina.

PREMIOS Á LA VIRTUD

LA SOLEMNIDAD DE AYER EN EL COLON

La gran fiesta anual de la Sociedad de Beneficencia, realizada en la tarde de ayer en el Colón, ha tenido esta vez más acentuación en sus lineamientos de acto oficial, sin perder por ello la ternura con que se exhiben virtudes fuertes y humildes que la caridad de los ricos descubre en los hogares más pobres, perdidos en barrios ignorados de la ciudad.

Por ello la distribución de los premios á la Virtud mantiene todavía su frescura de los primeros años, cuando Buenos Aires era todavía la «gran aldea», y aun conmueven y llenan de tristezas indefinidas ese conocimiento en plena fiesta de entrezas no sospechadas y de grandes sacrificios sobrellevados con verdadero heroísmo por almas que bien podrían decir con el poeta: «Hay plumajes que cruzan el pantano—y no se manchan; mi plumaje es de esos».

A las 2 de la tarde la sala del Colón estaba totalmente ocupada, pues una enorme concurrencia la había invadido. En los palcos principales notábase la presencia de varias de las delegaciones extranjeras, estando los demás ocupados por las principales familias de la sociedad porteña. Una numerosa orquesta ejecutó varios trozos de música selecta, llegando entretanto la hora fijada para el solemne acto. Con todo, el telón mantúvose caído. Se aguardaba á los presidentes de la Argentina y al de Chile.

Sólo á eso de las 4 se dió comienzo á la fiesta, apareciendo en el escenario la comisión directiva de la Sociedad de Beneficencia, en medio de la cual estaba la infanta Da. Isabel. Un grupo de caballeros y de las primeras autoridades del clero acompañaba á las damas.

En el centro mismo del escenario había tomado colocación un centenar de las huérfanas del Asilo de la Merced, quienes entonaron el himno nacional, para en seguida retirarse. Entre los aplausos de la concurrencia, la orquesta dejó oír la marcha real española, y acto continuo se puso de pie la señora presidente de la Sociedad de Beneficencia, Da. Albina Van Praet de Sala, y leyó el siguiente discurso:

DISCURSO DE D. ALBINA V. P. DE SALA

«La concepción grande y hermosa, que bajo el nombre de Sociedad de Beneficencia pusiera D. Bernardino Rivadavia en manos de la mujer argentina, hace de esto ochenta y siete años, ha dado felizmente dos resultados por él concebidos, congratulándonos de poder exponer á la consideración pública, en esta fecha inmortal y gloriosa, los resultados de obra tan vasta como humanitaria, la que va siempre marcando los progresos conseguidos, y, dando pruebas evidentes de los beneficios que prodiga.

San Martín y otros próceres nos dieron nacionalidad. Rivadavia diseñó, previó y fundó, todo cuando podía dar en civilización á su país natal, por cuya causa su nombre será imperecedero, y su genio excepcional revivirá por doquier, mostrando á las generaciones venideras las irradiaciones de su esclarecido talento.

¡Cuánto debe encerrar de tierno y de conmovedor esta grandiosa asamblea del 26 de mayo, cuánto interés y de reconocida justicia y caridad, para que á pesar del tiempo transcurrido pueda imponerse, siempre, como el acto más noble, más elevado, que más llega al alma de los que han sabido comprenderla y dignificarla!

Rivadavia ha dejado su nombre ligado á esta tocante ceremonia, y, en este solemne momento, flota en el ambiente, nos acompaña con su espíritu recto y previsor, pues damos cumplimiento á una de sus más elevadas y generosas ideas: la de premiar la virtud, que tanto enaltece á la mujer, á la cual dedicara él tanto de su pensamiento, como á la humanidad necesitada y desvalida, que, bajo el amparo de esta institución que nos legara para bien de tantos!

Largo sería, y casi imposible, dar cuenta en este reglamentario informe, de los trabajos realizados por esta sociedad durante el año fenecido; pero agregado á éste se encontrará, con detalles halagadores, la enumeración de su labor y de los adelantos consiguientes, siendo en consecuencia el más vivo exponente de la abnegación y rectitud con que las señoras socias desempeñan los cargos que les son confiados, como su ingerencia en los diversos establecimientos que tiene bajo su inmediata dirección.

Los hospitales y asilos que la institución dirige, llenan debidamente y dentro de lo posible, las exigencias requeridas, y, en varios de ellos, las modernas construcciones que se efectúan, debido en su mayor parte á la caridad privada, darán mayores facilidades á la asociación, para el mejor desempeño de su misión benefactora.

Pero dentro de tanto hermoso hay algo que viene á obscurecer el cuadro, y es el hospital Nacional de alienadas, el que encierra el más grande, el más triste de los infortunios humanos.

La Sociedad de Beneficencia abriga la esperanza de que en este año del centenario, salvadas las dificultades que hasta ahora hayan podido presentarse, puedan proseguirse las obras que, una vez terminadas, proporcionarán relativo bienestar á las desventuradas enfermas que aun ocupan la antigua construcción, pudiendo entonces, sí, encrgullecerse la ciudad de Buenos Aires de poseer uno de los más hermosos establecimientos de esa índole.

. . . . . .

La labor de la Sociedad de Beneficencia es grande, absorbe el pensamiento y el tiempo de las que nos responsabilizamos para llevarla adelante, pero cuánta simpatía encuentra á su paso, cuánta acertada ayuda por parte del gobierno y particulares, como por los directores y demás facultativos que la secundan para convertir sus hospitales en modelos, y sus otros coadyuvadores en sus demás establecimientos, todos los que aunan sus esfuerzos para que la institución siga cada vez más grande, más benefactora!

Para todos agradecimientos, como para su abogado consultor y asesores técnicos que en todo momento están dispuestos á prestar el contingente de su saber en bien de la asociación.

Dentro de este párrafo de gratitud no puedo olvidar á las virtuosas hermanas que cuidan del cuerpo y del alma, como á todas las personas dependientes de esta sociedad, que prestan sus importantes servicios, con interés y reconocido celo.

Ahora debo dedicar un recuerdo de profundo pesar á la desaparición de dos distinguidas y queridas compañeras para las cuales se ha cumplido la ley fatal del destino, las señoras Rosario Videla Dorna de Amadeo y Ana Zumarán de Cárcano, su recuerdo vivirá siempre con nosotros. Declaro abierto el acto de la distribución de premios."

EL MONUMENTO A LA REVOLUCION—EL PRESIDENTE DE LA REPUBLICA LEYENDO SU DISCURSO EN EL ACTO DE LA COLOCACION DE LA PIEDRA FUNDAMENTAL

EL MONUMENTO A LA REVOLUCION—LA COMITIVA OFICIAL DESPUES DE LA CEREMONIA

EL MONUMENTO DE LOS ESPAÑOLES—COLOCACION DE LA PIEDRA FUNDAMENTAL — LA INFANTA ISABEL SUBSCRIBIENDO EL ACTA

Antes de terminar su discurso, la señora de Saja, hizo constar una comunicación del ministro de Chile, avisándole que el congreso de su patria había resuelto costear un premio anual de 2000 pesos, siendo ello recibido con grandes aplausos por la concurrencia.

Poco después la concurrencia se puso de pie y vitoreó á la Argentina, á España y á Chile. Acababan de entrar el presidente de la república, acompañando al presidente de Chile y ambos pasaron al escenario, donde tomaron puesto.

DISCURSO DEL Dr. RODRIGUEZ LARRETA

Después de oirse los himnos de las tres naciones allí representadas, se reanudó el acto, y, avanzando en el escenario el doctor Carlos Rodríguez Larreta, dijo:

"Señoras y señores: He recibido el encargo de saludar con algunas palabras á las eminentes personalidades que se han dignado honrar con su presencia esta ceremonia tradicional.

Pero, séame permitido—antes de cumplirlo—inclinarme ante la dignísima señora que preside la Sociedad de Beneficencia de la capital, como un homenaje á sus virtudes y como un testimonio de admiración y de profundo respeto por las mujeres de mi patria.

Es esta la parte que el gobierno nacional ha dado á la mujer argentina en la celebración de nuestro primer centenario, y debía por cierto, tener un día en los festejos patrióticos la que fué madre y esposa de nuestros guerreros; la que puso en las luchas por la independencia los más abnegados y obscuros sacrificios; la que desde entonces ha enjugado las lágrimas y sufrido con el dolor ajeno; la que en nuestro afán impetuoso por convertir aquella pobre colonia en un emporio de bienestar y de grandeza, ha logrado salvar de la vorágine las austeras costumbres del hogar argentino.

Y, en la época presente ninguna misión es más grande que la vuestra. Señoras aquí, como en todas partes, la riqueza proyecta la sombra de la miseria y sin la generosidad y el sacrificio de los predilectos de la fortuna no llegaremos á realizar en nuestra patria la armonía de la sociedad humana. Pero cuando exhortáis la generosidad del que tiene demasiado; cuando pedís á los poderes públicos todo lo que les sobra para aliviar la pobreza, disminuís el número de los desesperados, cercáis el campo de la revolución y volvéis más injusta todavía, con vuestras obras de beneficencia en esta sociedad hospitalaria, la sangrienta rebelión del anarquista.

Puso Dios en vuestra heredad, al distribuir los bienes humanos, el raudal del sentimiento y todo lo haceis señoras, por un impulso natural del corazón; sin esperar las recompensas de este mundo; sin que jamás haya removido vuestras almas—como remueven á menudo el alma de los hombres—el interés ó la ambición ó la esperanza de la gloria.

Escuchadme un instante aún: En la ciudad silenciosa donde descansan nuestros muertos, la gratitud nacional ha erigido mármoles y bronces para legar á las generaciones venideras la figura de los grandes argentinos. Hay estatuas de guerreros, monumentos levantados á los estadistas que ejercieron el gobierno con honradez y patriotismo, columnas truncadas que recuerdan á los jóvenes que aspiraban á ilustrar su nombre y á engrandecer á la república.

Abajo las madres reposan olvidadas. Obreras, silenciosas, artífices modestos del alma de nuestros grandes ciudadanos, no las defienden del olvido esas consagraciones de la gloria, y pronto se borrarán sus nombres, escritos por el amor de la familia, con letras efímeras, sobre las tumbas iguales.

Pero, ¡qué importa si vencéis con la fe las injusticias del mundo y esperáis para después de la vida otras glorias más puras que estas glorias de la tierra: las glorias del Señor; la eterna, la dulce paz de las alturas!

Excmo. señor presidente: Os ha tocado la singular fortuna de presidir esta mañana conmemoración de nuestras glorias, pero es verdad, también, que en el ejercicio del gobierno habéis colocado siempre por encima de los intereses transitorios, el amor á la patria.

Excmo. señor presidente de Chile: Traéis, para entrelazarla con los regocijos argentinos, el alma de vuestra nación, empinada y rocallosa como sus montañas. Los soldados chilenos se mezclan á los nuestros en la paz como los vió confundidos en sus grandes batallas la emancipación sudamericana, y os sentáis al lado del presidente argentino, como lo estuvo O'Higgins al lado de San Martín, en la cuesta de Chacabuco y como lo saludó vencedor en el llano de Maipo.

Y vos, serenísima señora, habéis hecho bien en venir, por que la independencia argentina es también una gloria española. Y no lo digo porque fuesen heroicos en aquellas luchas los ejércitos de la madre patria, ni porque cediesen palmo á palmo el suelo en un guerrear continuo, y no obstante los infortunios que pesaban sobre la corona y la metrópoli. Lo digo porque los soldados de América eran españoles por la sangre y por la herencia y si hubiesen retrocedido en la contienda, mostrando laxitud ó cobardía, vergüenza sería para España que les dió sus nombres, el amor á la tierra y sus virtudes legendarias. Eran los legítimos herederos de aquellos duros conquistadores de un mundo entero, el más desconocido y enemigo que se haya opuesto jamás en la historia al valor humano. San Martín, la figura más grande de la emancipación americana, es una gloria española en su juventud y aun en su edad madura, porque la ciencia que aplicó en sus profundas concepciones para atravesar las montañas y surcar el Océano, era adquirida en las escuelas de la madre patria, y también—por haberlas recibido en defensa de la bandera roja y gualda—españolas fueron sus heridas de Bailén. Todo era español, señora: y españoles somos hoy mismo por fortuna, y españoles nos mostraremos todavía en las horas de prueba para que no se diga que la ha degenerado en el Nuevo Mundo la raza más heroica, la más altiva, la más hidalga de la tierra".

ENTREGA DE LOS PREMIOS

Entróse así á la entrega de los premios, leyendo la secretaria de la sociedad, doña Carmen M. del P. de Rodríguez Larreta, el siguiente informe:

"Cumplida la misión que nos confiara el consejo directivo, de visitar las familias y personas necesitadas, para informar sobre el discernimiento de los premios instituídos y reparto de los elementos de auxilio y socorros de que dispone la sociedad, tenemos el gusto de someter á la consideración de la asamblea, por intermedio de la señora presidenta, el resultado de nuestro trabajo de inspección, así como los motivos que inspiran nuestro proceder en cada caso.

El propósito de allanar en parte las dificultades, que la enorme extensión de la ciudad opone á una investigación seria, aconsejó la división de la comisión en cuatro subcomisiones, con el encargo de efectuar cada una de ellas visitas domiciliarias en barrios y secciones determinados. Este procedimiento nos ha permitido efectuar 800 visitas y observar con detenimiento y prolijidad la situación real de las familias y personas, y llegar con verdadero conocimiento de causa á las adjudicaciones que proponemos.

Como consideración de carácter general, nos es grato hacer notar, que al recorrer los barrios más apartados del municipio, hemos encontrado en medio de alojamientos miserables, (con excepción del paraje denominado "la quema de basuras"), un número considerable de viviendas aseadas, higiénicas y perfectamente adecuadas para la vida sana, aunque llevada con la escasez que impone recursos tan en extremo limitados. Es satisfactorio comprobar este hecho, que revela en la población obrera y menesterosa un grado de adelanto en las condiciones materiales de la vida, que demuestra una vez más la cultura de esta ciudad.

La circunstancia de contar este año con nuevos premios á distribuir y con los recursos extraordinarios votados en conmemoración del centenario, nos ha permitido atender á mayor número de necesitados; y apartarnos de los precedentes, premiando también á extranjeras acreedoras sin distinción de nacionalidades y mitigar con ello en parte desgracias y sufrimientos que en todo tiempo han interesado grandemente la atención de la sociedad. Proponemos la distribución de premios y auxilios en la siguiente forma:

Premio á la Moral

Instituído por el gobierno de don Bernardino Rivadavia, según decreto de marzo 1o. de 1823 y sostenido por el gobierno de la nación—A la señorita María Ziegler, argentina de 35 años de edad, domiciliada en la calle Dungeness 880. Sostiene con su trabajo de costuras á su anciana madre, y á pesar de su delicada salud, ayuda á una hermana desgraciada y cuando fué visitada tenía cinco sobrinitos enfermos á quienes prodiga también sus más solícitos cuidados.

Premio á la Industria

Instituído por el gobierno de don Bernardino Rivadavia, según decreto de marzo 1o. de 1823 y sostenido por el gobierno de la nación—A la señorita Justa Cateura, argentina, de 70 años de edad, domiciliada en la calle Méjico 1230. En compañía de sus tres hermanas, también ancianas, llena las necesidades de la vida, trabajando en la elaboración de dulces.

La creemos muy acreedora á este premio.

Premio al Amor Filial

Instituído por don Bernardino Rivadavia el 26 de abril de 1826 y sostenido por el gobierno de la nación—A la señorita Carmen Migueles Aldao, argentina, de 32 años de edad, domiciliada en la calle Beruti 462. Hace diez años que perdió á su padre y desde ese tiempo es ella quien sostiene con el producto de su trabajo de costura á su madre y á su abuela. Es tanto más meritoria su conducta cuanto que ella misma es enferma y ha sufrido ya dos operaciones.

Premio al Amor Fraternal

Instituído por las HH. CC. del estado de Buenos Aires, el 11 de marzo de 1856 y sostenido por el gobierno de la nación—A la señorita Manuela Señorans, argentina, de 60 años de edad, domiciliada en la calle Solís 287. Ha vivido en compañía de su hermana sosteniendo su hogar con labores á que se dedicaba, habiéndose hecho cargo además de dos niñas huérfanas que ha educado y encaminado en la senda del bien. Además de dos cátedras de labores manuales que tenía, dedicaba las horas de descanso á trabajos que le encargaban, estando muchas veces hasta altas horas de la noche ocupada en ellos.

Acaba de sufrir la pena de ver desaparecer á su hermana casi repentinamente, lo que la ha abatido mucho.

Premio Balcarce

Al amor filial—Instituído por don Mariano Balcarce, en memoria de su esposa y de su hija Mercedes el 27 de mayo 1883, y sostenido con las rentas de un legado que hizo dicho señor—A la señorita Lucrecia Porrua, argentina de 27 años de edad, domiciliada en la calle Belgrano 916, la que no obstante haber sufrido la amputación de una pierna hace 14 años, mantiene con su labor diaria de costuras á su madre enferma de reumatismo.

Premio Luisa Muñoz de Cantilo

A la humildad—Instituído por la Sociedad de Beneficencia el 26 de mayo de 1888 y costeado por los hijos de dicha señora—A la alumna de la Casa de Huérfanas, Rosaura Gamboa, argentina, de 14 años de edad.

Premio Samuel B. Hale

Al amor filial—Instituído y costeado por su hija doña Isabel H. de Pearson, el 22 de febrero de 1889—A la señorita Celina Mauri, argentina, de 18 años de edad, domiciliada en la calle Caseros 879. Empezó á trabajar á los 14 años y hoy, que su madre está postrada en cama, es el único sostén de ella y de una hermanita. Esta joven es muy digna de recibir este premio, por su contracción á sus deberes filiales.

Premio Julia Nóbrega de Huergo

Al amor filial—Instituído y costeado por su hija, doña Celina Huergo de Estrada, el 18 de mayo de 1892—A la señorita Catalina Bossio, argentina, de 20 años de edad, domiciliada en la calle Treinta y Tres 1082. Vive en compañía de su madre, con quien trabaja desde muy joven en costuras de tienda, algunas veces hasta altas horas de la noche.

Premio La Martona

Instituído y costeado por la empresa del mismo nombre el 30 de mayo de 1900 y destinado á la madre que haya criado mejor sus hijos, por sí misma—A la señora Amelia Ramírez de Velázquez, argentina, de... años de edad, domiciliada en la calle Chacabuco 1257, que ha tenido 18 hijos, de los cuales viven 12, y llenado bien los propósitos de la institución de este premio. Ha educado su familia con mucho esmero, siendo tres de sus hijos militares y una hija maestra normal, imposibilitada para trabajar, por su mala salud.

Premio Uladislada Morón de Bustos

A la aplicación—Instituído y costeado por su hija doña Laura Bustos Morón de Castro, el 1o. de marzo de 1901—A la alumna de la Casa de Huérfanas, Ana Arévalo, argentina de 14 años de edad.

Premio Angela Cullen de Castellanos

Al amor filial—Instituído y costeado por su esposo don Miguel Castellanos, el 22 de enero de 1903—A la señorita Dolores Lencina, argentina, de 33 años de edad, domiciliada en la calle Culpina 48. Hace cinco años que trabaja en un taller de costuras para poder sostener á su anciana madre y cinco sobrinos huérfanos que ha tomado á su cargo.

Premio Eloísa Otermin de Varangot

Al agradecimiento—Instituído y costeado por su hijo don Carlos Varangot, el 7 de mayo de 1904—A la señorita Carmen Siso, argentina, de 30 años de edad, domiciliada en la calle Catamarca 1036. Hace cuidado con todo destinterés á la señora de Rodríguez, quien la crió desde la edad de 1 año, y habiendo fallecido la señora, hoy sigue su misma misión humanitaria prodigando sus cuidados á una compañera con quien vive, como prueba de gratitud á su protectora que le dejó ese encargo.

Premio Adolfo González Chaves

Al desinterés—Instituído y costeado por su hija doña Etelvina González Chaves de Torello, el 5 de diciembre de 1906—Al señor Emeterio Ortiz, argentino, de 30 años de edad, huérfano educado en el Asilo de Huérfanos. Este joven quedó como empleado en el asilo ganando una remuneración mensual insignificante; desempeñó varios cargos, hasta que fué nombrado celador de la sección de ciegos, puesto que desempeña desde hace varios años, cuidando á estos asilados con el mayor esmero y contracción á toda hora y con un desinterés verdaderamente notable.

Premio Etelvina Allones de González Chaves

Al amor al prójimo—Instituído y costeado por su hija doña Etelvina González Chaves de Torello, el 5 de diciembre de 1906—A la señorita Victoria Sturla, argentina, de 59 años de edad, domiciliada en la calle Gaona 3461. Esta anciana ha criado dos sobrinas, de las cuales murió una el año pasado, dejándole dos niños huérfanos á quienes cuida con todo cariño. La otra sobrina, viuda, se encuentra muy enferma, teniendo la tía que hacerse cargo del cuidado y sostenimiento de esta familia. El cuarto que ocupan es un ejemplo de orden y aseo.

Premio Tiburcio Casco

Al amor filial—Instituído y costeado por su esposa doña Claudia Elcira R. de Casco, el 19 de marzo de 1907—A las señoritas Domitila y María Matheu, argentinas, de 38 y 40 años de edad, domiciliadas en la calle Pavón 3062. Hace diez años que cosen para la intendencia de guerra para sostener á su madre que se encuentra con las facultades mentales alteradas y á quien no quieren internar en un asilo por no separarse de ella.

Premio Ana del Campillo de Perdriel

A la moral—Instituído y costeado por su hijo don Juan Quevedo y señora, el 17 de mayo de 1907—A la señorita Mercedes Terán, argentina, de 28 años de edad, domiciliada en la calle Charcas 775. Dedicada hace muchísimo tiempo á atender á la madre gravemente enferma, á quien sostenía con su trabajo de costuras, acaba de sufrir la desgracia de perderla; y teniendo en cuenta muchas circunstancias que la han rodeado en su vida, la consideramos digna de este premio.

Premio Blanca Zumarán de Botet

Instituído y costeado por su esposo doctor Julio Botet, el 23 de marzo de 1908—A la señorita Leonor Coria, argentina, de 20 años de edad, domiciliada en la calle Paysandú 1043. Trabaja como planchadora y sostiene á cinco hermanos, educándolos y sosteniéndolos en condiciones de perfecta higiene.

Premio Emilia Alvarez de Ferriol

A la abnegación—Instituído y costeado por sus hijos, el 4 de abril de 1908—A don Enrique Campos, argentino, de 32 años de edad, domiciliado en la calle Pozos 420. Paralítico desde hace 20 años, se sostiene con la exigua remuneración que obtiene dando lecciones en su casa. Vive acompañado de su hermana que lo ayuda en sus tareas y lo cuida con toda solicitud, la que fué premiada el año 1907.

Premio María de la Paz

Instituído y costeado por N. N., el 2 de mayo de 1908 y destinado á la guardiana enfermera del hospital nacional de Alienadas, que durante el año (contado de 25 á 25 de mayo), se haya distinguido más, entre las de su clase, en la asistencia paciente y contraída de las enfermas indigentes de dicho establecimiento—A la enfermera Margarita Méndez.

Premio Dolores Pizarro de Olivera

Instituído y costeado por su sobrino doctor Severo Pizarro Almagro, el 12 de abril de 1909—A la señora Dolores Torres, española, de 65 años de edad, domiciliada en la calle Boedo 1229. Tiene el marido sordo y reumático, imposibilitado para el trabajo; de los ocho hijos que tuvo, sólo le queda uno idiota, que ella atiende con gran cariño, no queriendo ponerlo en un asilo por no separarse de él.

Premio Carlos B. Mayobre

Instituído y costeado por su hermana doña Ana Mayobre de Green, el 19 de abril de 1909—A las señoritas Margarita, Josefa y María Mañé, domiciliadas en la calle Provincias Unidas 2682. Estas señoritas, que han ocupado antes una posición desahogada, están hoy obligadas á trabajar personalmente para satisfacer las necesidades de su vida, siendo de notar la unión que reina entre ellas y el orden y limpieza de sus habitaciones.

Premio Caridad

Instituído y costeado por doña Inés Dorrego de Unzué, el 26 de abril de 1909, en favor de la guardiana enfermera del hospital nacional de Alienadas, que más se distinga anualmente, entre las de su clase, en la asistencia paciente y contraída de las enfermas pensionistas de dicho establecimiento—A la enfermera Josefa Fernández.

Premio Rosario y Manuela González Garaño

Al amor fraternal—Instituído y costeado por su hermana política doña Celina Peña de González, el 1o. de mayo de 1909—A la señorita María Isabel Bertiller, argentina, de 30 años de edad, domiciliada Provincias Unidas 1026. Huérfana á los 17 años, quedó con la pesada tarea de educar y sostener á cuatro hermanos, lo que ha conseguido en absoluto.

Premio Severo Pizarro Torrens

Al amor filial—Instituído y costeado por su esposa doña Concepción Hudson de Pizarro, por sí y por sus hijos, el 10 de mayo de 1909—A la señorita Mercedes Cabrera, argentina, de 60 años de edad, domiciliada en la calle Esteco 2882. Dedica todos sus momentos libres de trabajo á cuidar cariñosamente á su anciana madre, muy enferma.

Premio María Picado de Bergeire

Al amor al prójimo—Instituído y costeado por sus hijas las señoritas Fanny A. y Rita M. Bergeire, el 10 de mayo de 1909—A la señorita Lola Sanseteuco, argentina, de 45 años de edad, domiciliada en la calle Arenales 1846. A pesar de estar tullida y postrada en cama, hace tres años, trabaja y ayuda á su hermana, viuda con cinco hijos. Es un caso muy digno de observarlo, pues se ocupa en todo cuanto puede hacer, dada la situación en que se encuentra.

Premio María C. Bergeire

A la abnegación—Instituído y costeado por sus hermanas las señoritas Fanny A y Rita M. Bergeire, el 10 de mayo de 1909—A la señora Adela Ortiz de Coto, argentina, de 50 años de edad, domiciliada en la calle Piedras 1263. Esta persona tiene á su marido enfermo de un ataque cerebral y del estómago desde hace nueve años, habiendo sufrido dos operaciones en el hospital Rawson, tiene cinco hijas menores y cuida á su hermana Rufina, postrada en cama, paraítica, y al hijo de ésta, loco á causa de ataques epilépticos.

Premio al Orden

Instituído y costeado por la señorita Victoria Aguirre, el 13 de mayo de 1909—A la señorita Sara Landó, argentina, de 24 años de edad, domiciliada en la calle San Eduardo 86. Esta señorita, que ha ocupado antes una buena posición, costea su vida, y la de su madre, con su trabajo de costuras.

Fuimos gratamente impresionadas por el arreglo y orden que notamos en su pieza.

Premio Dora de los Santos Atucha

A la humildad—Instituído y costeado por su señora madre doña Laura Atucha de los Santos, el 17 de mayo de 1909—A Petronila Milla, argentina, de 12 años de edad, alumna de la sucursal de la Casa de Huérfanas.

Premio Vicente Fortunato

Instituído y costeado por su esposa, doña Edelmira Landívar de Portunato, el 10 de octubre de 1909—A la señora Sara de la Serna de Flores, oriental, de 53 años de edad, domiciliada en la calle Azcuénaga 1223. Habiendo ocupado antes una brillante posición, quedó hace 12 años viuda y sin recursos, viéndose obligada á trabajar para ganar su vida. Actualmente tiene una clase de dulces y masas en la Casa de Huérfanas. Nos ha parecido muy justo acordarle este premio á la Industria.

Premio Julia Mantels de Roberts

A la honradez—Instituído y costeado por su señora madre, doña Julia Garay de Mantels, el 4 de diciembre de 1909—Proponemos que se discierna á don Alberto Wuilfe, de 20 años, marinero de la subprefectura del Tigre, este premio á la honradez, al que creemos se ha hecho acreedor por la siguiente acción: Encontrándose de servicio supo que á una persona se le había caído al río un anillo de gran valor. Al día siguiente, con permiso de sus superiores, lo buscó en el sitio indicado y habiéndolo encontrado lo devolvió á su dueño.

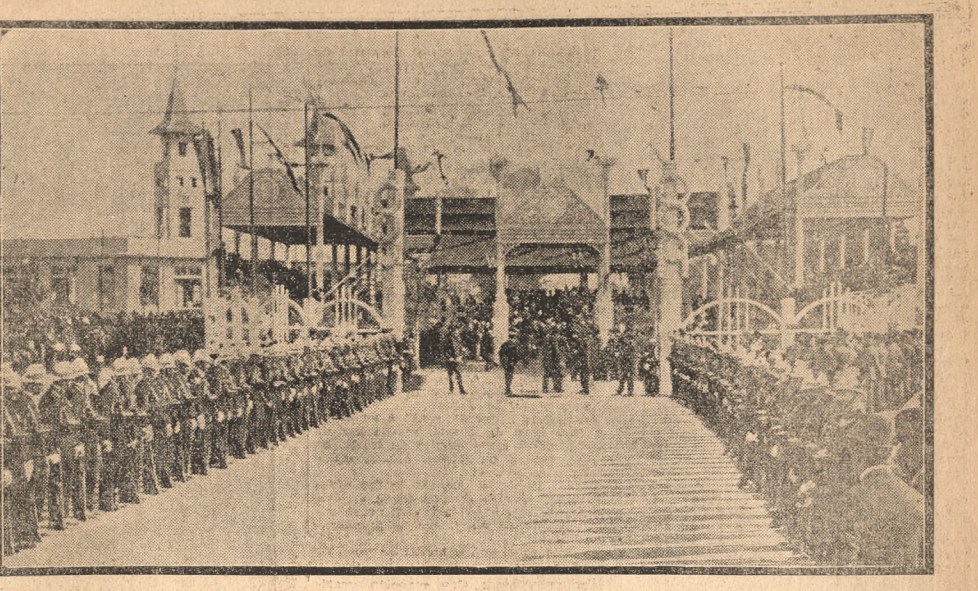

EL MONUMENTO DE LOS ESPAÑOLES—COLOCACION DE LA PIEDRA FUNDAMENTAL—EL CUERPO DE BOMBEROS HACIENDO GUARDIA DE HONOR FRENTE AL PALCO OFICIAL

Premio Ana Sáenz de Zumarán de Cárcano

Instituído y costeado por su esposo, doctor Ramón J. Cárcano, el 21 de enero de 1910—A la alumna de la sucursal de la casa de huérfanas, Casilda Dolores, de 21 años, esta niña es huérfana y se ha distinguido por su conducta ejemplar.

Premio Elba Aurelia Villafañe Bombal

Al amor maternal—Instituído y costeado por su padre, Manuel Villafañe Iturrioz, el 17 de marzo de 1910—A la señora Cecira Pilone, italiana, de 70 años, domiciliada en la calle Cerrito 1528. Esta meritoria anciana cuida con toda abnegación á su hija afectada de una enfermedad crónica hace 16 años, teniendo que trabajar en costuras para llenar las necesidades más apremiantes de la vida, pues no cuenta con más recursos que una pequeña subvención mensual de una conferencia.

Premio Mercedes Diez de Vázquez

Al amor filial—Instituído y costeado por su hija, doña Clotilde Vázquez Diez de Taliaferro, el 28 de marzo de 1910—A la señorita María Isabel Chevalier, argentina, de 16 años, domiciliada en la calle Caseros 879. Esta joven sostiene con el producto de sus costuras á su anciana abuela, de nacionalidad francesa, y es un modelo de contracción al trabajo y en los cuidados que le prodiga á ésta.

Premios Eduarda Rufino

Instituídos por doña Elena Tarragona de Sagasta y su hermana sor Rita (Mercedaria), el 1o. de abril de 1910, para premiar al amor fraternal y favorecer á la señora ó señorita que haga la caridad de cuidar huérfanos de padre y madre sin tener mayores recursos—A la señorita Cándida Vázquez, española, de 22 años, domiciliada en la calle Agrelo 3835. Esta joven tiene á su cargo y sostenimiento á sus tres hermanitas, con el trabajo de bordados á que se dedica, y dada la poca salud que tiene, se le hace muy difícil la vida. Los informes han sido inmejorables, lo todas las personas que la conocen de muchos años.

Y á la señora Juana Núñez de Arce, argentina, de 34 años, domiciliada en la calle Vidt 1058. Esta persona, casada con un ordenanza del diario «La Nación» que gana 70 pesos mensuales, los que tienen seis hijos, se han hecho cargo de cuatro sobrinos menores, huérfanos de padre y madre, cuidándolos sin hacer distinción con sus hijos.

Premio Rosario Videla Dorna de Amadeo

A la madre que haya sufrido más—Instituído y costeado por su esposo, don Daniel C. Amadeo, el 24 de abril de 1910—A la señora Andrea Escobar, de 60 años, domiciliada en la calle Camargo 2326. Esta señora cuida á una hija de 30 años, que desde su nacimiento es tullida, ciega y sordo-muda. La consideramos muy acreedora á este premio.

Premio Rosario Videla Dorna de Amadeo

A la madre que haya sufrido más—Instituído y costeado por su esposo, don Daniel C. Amadeo, el 24 de abril de 1910—A la señora Eulogia Yonis de Moreira, argentina, de 70 años, domiciliada en la calle Tacuarí 1054. Madre de 12 hijos, solamente conserva 2, de los cuales, una, Benedicta, no obstante su enfermedad, costea la subsistencia de toda la familia, inclusive de su abuelo de 91 años. Su otro hijo es idiota. Ha perdido sucesivamente el resto de sus hijos en forma desgarradora.

Premio general Martín Rodríguez

Para la familia menesterosa argentina que tenga mayor número de hijos—Instituído y costeado por el doctor Fermín Rodríguez el 30 de abril de 1910, en representación de los herederos de dicho prócer argentino, bajo los auspicios de cuyo gobierno en el año 1823, fué fundada la sociedad. A la familia del agente de policía Francisco Souza, argentina, domiciliada en la calle Senillosa 1663. Creemos llenar bien los propósitos de la institución de este premio adjudicándolo á esta familia, compuesta por dicho agente, su esposa y diez hijos, siendo el mayor una mujer que sólo cuenta 15 años. Su hogar es un modelo de orden y aseo; y teniendo en cuenta el número de personas que componen la familia y la escasa remuneración mensual que reciben los vigilantes, nos es grato adjudicarle este premio.

Premio Andrés F. Llobet

A la persona que haya hecho mayores sacrificios en provecho de sus semejantes—Instituído y costeado por su esposa doña Luisa Cullen de Llobet, el 3 de mayo de 1910—A la señora Carmen Rivas de Reynoso, argentina, de 50 años, domiciliada en la calle Montes de Oca 716. Esta señora, viuda, es profesora jubilada; se ocupa de la instrucción de niños de ambos sexos que trabajan en las fábricas. Para llenar este objeto, sostiene de su propio peculio dos escuelas nocturnas gratuitas, concurriendo ella diariamente, á esos centros y buscando asistentes á sus clases hasta entre los vendedores de diarios. Nos ha parecido un caso muy interesante por la abnegación y sacrificio que ello importa.

Premio Josefa Amadeo de Cadret

A la persona que con más paciencia y cariño haya cuidado una anciana ó anciano enfermo—Instituído por su hija doña Josefina Cadret de Amadeo Videla, el 4 de mayo de 1910—A la señorita Enriqueta López Arellano, soltera, argentina, de 47 años, domiciliada en la calle Moldes 2947. Esta señorita ha cuidado á su tío don Natalio Arellano, durante 30 años, quien ha fallecido hace poco tiempo, á la edad de 94 años. Para subvenir á sus necesidades se ocupa en costuras para las tiendas.

Donación Elvira Pacheco de Alvear

Instituída por su hija política doña María Unzúe de Alvear, el 6 de mayo de 1910—Esta donación la destinamos á la señora María S. de Simón, española, de 40 años, domiciliada en la calle Estados Unidos 3675, que después de haber trabajado toda su vida, se encuentra enferma é imposibilitada, lo mismo que su marido, que es ciego. Tienen 5 hijos chicos.

Donación Isidora Armestoy de Adrogué

Instituída por su hija doña Adela Adrogué de Payró, en mayo de 1901, para premiar á una anciana—A la señora Dorotea de Montenegro, de 60 años, argentina, domiciliada Tucumán 862, que se encuentra postrada hace 15 años. Vive con su hija que fué premiada por la sociedad hace tres años y con un nietecito de 10 años, huérfano, á quien ha criado desde los 8 meses.

Donación Antonio Payró

Instituída por su esposa doña Adela Adrogué de Payró, en mayo de 1901, para premiar á un anciano—A don Francisco Barbosa, español, de 60 años, domiciliado en la calle Olavarría 997, quien hace cuatro años se encuentra enfermo de ataxia, lo que le impide trabajar para sostener á su familia, compuesta de su esposa y 7 hijos pequeños, lo hemos considerado muy acreedor.

Donación de la señora Ana P. de Insiarte

Instituída en mayo de 1905—A la señorita Carmen Lamour, oriental, de 28 años, domiciliada en la calle Beruti 428. A pesar de ser inválida desde su nacimiento, camina de rodillas, teniendo las piernas doBladas; se sostiene con el producto de sus primorosas labores y bordados y no descansa un momento para procurarse lo necesario para su subsistencia.

Donación Elena H. de Pizarro

Instituída por sus nietas las señoritas Elena y María Julia Pizarro, en mayo de 1905—A la abnegada señora Catalina Genovese, italiana, de 50 años, domiciliada en la calle Oruro 1278. Esta persona cuida á una enferma leprosa, por una remuneración de 15 pesos al mes, teniendo que hacerle todo el aseo personal diariamente y la acompaña todo el día, porque estando ésta ciega, no puede hacer nada por sí. La hemos considerado muy digna de esta donación.

Donación Félix Malato

Instituída por su esposa doña Josefa Aranda de Malato, en mayo de 1906—A la señora Catalina Tortorola, española, de 48 años, domiciliada en la calle Jujuy 361. Viuda con 4 hijos, muy delicada de salud. El marido estuvo demente y ella lo cuidó hasta su fallecimiento. Está postrada ahora en el hospital y la consideramos muy acreedora á esta donación.

Donación del señor Félix Lora

Instituída el 22 de junio de 1909, por el término de diez años, destinada á la persona menesterosa que haya manifestado constancia para el trabajo—A la señorita Cecilia Escudero, argentina, de 26 años, domiciliada en la calle Belgrano 1363, que sostiene y cuida desde hace 12 años á su madre postrada en cama.

Donación María Soler de la Torre

Instituída por su hija doña Lucrecia de la Torre de Obligado, el 21 de marzo de 1910—Creemos muy justo proponer para esta donación á la señorita Rosa Forcada, argentina, de 34 años, domiciliada en la calle Aménabar 1944, la que sostiene á sus padres y hermanitos, con el producto de una clase de corte y confección en un colegio, y otra particular en su casa.

Donaciones Teodoro José Atucha

Instituídas por su esposa doña Carolina Sosa de Atucha, el 25 de abril de 1910—A la señorita Benita Cabral, argentina, de 70 años, domiciliada en la calle Franco 2368. Esta señorita obtuvo en 1895 el premio A la moral, instituído por Rivadavia, y consideramos que debe recompensársele nuevamente por su abnegación y tenacidad en el trabajo, pues hace 50 años que sostiene con un modesto empleo en el ferrocarril Buenos Aires y Rosario, á sus dos hermanas más ancianas que ella, de las cuales una es ciega. Es tan insignificante lo que gana, que no le alcanza para las más apremiantes necesidades de la vida, á pesar de estar ocupada hasta las 11 de la noche, casi diariamente. Y á la señora Emilia A. de Flores, argentina, de 55 años, domiciliada en la calle Directorio 2454. Vive con su anciana madre, para cuyo sostenimiento ha trabajado siempre y actualmente está casi ciega por las penurias que ha pasado.

Donación Teodoro J. Atucha

Instituída por su madre doña Carolina Sosa de Atucha, el 25 de abril de 1910—A la señora Fidela Villolda, argentina, de 40 años, domiciliada en la calle Los Patos entre Luna y Colonia. Ella mantiene á su madre de 84 años, imposibilitada, á su hermana ciega y dos hijos menores, ocupándose en lavados y en invierno en costuras. Han sido 18 hermanos, de los que han muerto 16, los que siempre han estado á su cargo.

Donación Nicanor L. Atucha

Instituída por su madre doña Carolina Sosa de Atucha, el 25 de abril de 1910—A la señora Sofía Fonseca, argentina, de 32 años, domiciliada en la calle Alsina 1379, que acaba de perder á su marido después de una larga y penosa enfermedad, quedando con cinco hijos chicos.

Donación Catalina Peri de Peirano

A la paciencia—Instituída por su hija la señorita Carmen Peirano, el 25 de abril de 1910—A la señorita Alejandrina Bravo, argentina, de 32 años, domiciliada San Eduardo 4320. Esta joven sostiene y cuida á la madre y á un hermano muy enfermos, siendo ejemplar la paciencia con que lleva esta pesada carga, por sí sola.

Donaciones de la señora Isabel Hale de Pearson

Instituídas el 2 de mayo de 1910—A las jóvenes Juana y María Botta, argentinas, de 28 y 25 años, domiciliadas Avenida M. Quintana 928, las que sostienen á su padre, el que se encuentra imposibilitado para el trabajo desde hace 12 años. Estas jóvenes quedaron huérfanas de muy corta edad, habiéndolas educado su padre en el asilo de la Misericordia hasta que pudieron ganarse la vida, lo que hacen ahora, con planchados. Y á la señora Rosario Romero, argentina, de 65 años, domiciliada en la calle Medrano 1906. Esta señora, muy anciana, vive con su hija, alienada, y 3 nietecitos, teniendo á su solo cargo el cuidado y mantenimiento de su familia.

Dejando cumplida la misión conferida y con la esperanza de que la asamblea confirmará este informe, tenemos el gusto de saludar á la señora presidenta con la expresión de nuestra más distinguida consideración.—Celina Huergo de Estrada. Manuela Suárez de Figueroa, Sofía A. de Bengolea, Fernanda Lastra de Terrero, Josefa G. de Ezcurra, Carlota Belaústegui, Lucrecia G. de Ramos Mexía, Manuela Leal de Elizalde, Atalía S. de Fresco, Enriqueta Q. de Lastra."

A medida que cada una de las premiadas aparecía en el escenario, la sala toda le tributaba una verdadera ovación.

DISCURSO DEL Dr. MANUEL CARLÉS

Habló después el doctor Manuel Carlés.

Señora presidenta.—Señor presidente de la república:

«Sea mi primera palabra de gratitud para vosotras, señoras de la Sociedad de Beneficencia, por el recuerdo que vuestra bondad me dedicó, perpetuando una iniciativa de misericordia social, tan digna del congreso que la sancionara como de la Sociedad de Beneficencia, cuyos altos propósitos me fué honroso presentar.

Gracias, señor presidente, por el insigne favor que nuevamente me concedéis, para mi patriotismo y mi fervor por la Sociedad de Beneficencia, inspirándose en esta solemnidad, puedan enaltecer la acción feliz de la mujer argentina, en la obra inmortal de los próceres que fundaron nuestra patria, tan bella y gloriosa.

Señor presidente de la república: Esta fiesta habitualmente sencilla, por obra de vuestra presencia se ha transformado en una ceremonia que evoca grandes recuerdos. Rivadavia fué el primero que acudió á ellas para fundarlas, vino después don Vicente López para reinstalarlas; sois el tercero, señor, que venís, seguramente para saludar los sentimientos más bellos de la patria triunfante, personificados en la Sociedad de Beneficencia.

Señor presidente de Chile: Cuando hace ocho días arribaron los cadetes del ejército chileno, escoltando su invicto pabellón, todos los pechos argentinos exhalaron un cordial saludo que cruzó la Pampa, ascendió los Andes, repechó la ultraelevada, resonó en toda la costa del Pacífico, para que al abrazarse los dos pueblos pudieron decir: ¡Chile y la Argentina glorificarán la independencia y la cultura meridionales de América! Vuestra presencia, señor, en esta ceremonia consagra la lealtad entre gobiernos que deben armónicamente marchar á vanguardia de la civilización para garantir la paz y el honor de su raza y para fundamento de las instituciones de nuestra democracia.

Alteza: Hablaré casi para España, porque discurriré sobre el honor de la dama argentina, de las virtudes de su hogar y de las glorias de mi patria, que fundaron la Sociedad de Beneficencia. Os sentiréis á menudo aludida por mis palabras, puesto que el honor de nuestras damas es la expresión de la gracia, de la belleza y de la altivez de su alcurnia, es decir, de la vuestra; porque el hogar de mis mayores es como el vetusto castillo español de virtudes inexpugnables y ya que mi patria, hija de España, cuenta entre sus glorias tener á España por madre.

Señores: Por primera vez en la historia internacional del mundo civilizado, una dama es embajadora de su rey y del corazón de su pueblo; porque, por primera vez un rey caballeresco como Alfonso XIII y un pueblo de noble corazón como el pueblo español, deben ser representados por una Alteza de virtud.

Serenísima señora: Cuando retornéis á vuestra patria, conservad entre los recuerdos gratos del pueblo argentino, las alegrías con que os saludó el alma de nuestra república.

Sabemos, señoras, que vuestra benemérita corporación como todas las corporaciones análogas establecidas en la república, encuentran los dirigentes en el dig-

LA VISITA DE LOS ESTUDIANTES URUGUAYOS—EN LA DARSENA EL 25—EL MINISTRO DEL URUGUAY EN MISION ESPECIAL, Dr. FRIAS, Y LA COMISION DE UNIVERSITARIOS MONTEVIDEANOS

LA PROCESION DEL CORPUS—EL ARZOBISPO CONDUCIENDO EL SANTISIMO SACRAMENTO BAJO PALIO

nifican las aspiraciones sociales, porque sois ejemplo de esa altivez que escuda la dignidad de la dama y modeláis la familia cual las virtudes de nuestros antepasados, para que los destinos de la patria continúen cumpliéndose en beneficio de la humanidad y honra de su civilización; que después de noventa años de existencia militante, la Sociedad de Beneficencia, como toda obra útil, ha triunfado en su tarea nazarena de velar por el sufrimiento y de esforzar las acciones honorables, curando males y redimiendo culpas, consolando lágrimas y amalgamando en una sola tendencia las familias de todos los pueblos del orbe que aquí acuden en busca de la dicha anhelada para nacionalizar una sociedad amable por la perpetua felicidad que goza y por la alegría juvenil que la encanta. Es así, señoras, que en este instante tan caballeresco, la sociedad de mi tierra, representada por esta concurrencia tan afectuosa, se pone de pie para saludar en vosotras á la patria triunfante.

Todo el pasado que engrandece al presente y que perseverará iluminando con sus virtudes patrias el porvenir triunfal de esta república bendecida por la gloria del sol, de la lluvia y del fruto; esta gran comunidad de los argentinos que fué cariciada por la abnegación de sus próceres para constituirla en patria de los sentimientos caballerescos y de las acciones cristianas; esta nación purificada de todos los egoísmos institucionales por la sabiduría de sus organizadores y por la generosidad de esta tierra pródiga, madre fecunda: «madre tierra» que da con amor y con abundancia en proporciones bíblicas, fantásticas, á cambio de un esfuerzo pequeño del trabajador; tantos ideales realizados, tanta fuerza humana aplicada al bien, tiene su emblema elegante en el escudo de esta noble institución, donde se lee el siguiente evangelio: «el secreto de la prosperidad consiste en ilustrar y perfeccionar á hombres y á mujeres, á individuos y á pueblos».

Si fuera requerido para responder la pregunta de por qué nuestras abuelas influyeron tanto en la formación del carácter nacional, recordaría una interesante anécdota. Un ministro francés, acreditado en el viejo Buenos Aires tan ceremonioso y tan culterano, alababa la gentileza de los argentinos por el homenaje de condescendencia que rendíamos á la graciosa tiranía de las damas: «Sí—le interrumpió una encantadora anciana que adorna con su presencia á esta sala—sí; ejercemos esa tiranía, porque las señoras en esta tierra, desde muy antes, venimos al mundo para recrearnos en el bien y en la belleza y para imponer nuestra voluntad cuando es noble, gallarda y generosa la intención».

Y dijo verdad la linda abuela. Recordando ella los tiempos primaverales de su belleza y de su gracia, de su imperio social, por lo tanto, rememoraba su feliz influencia sobre la tendencia sentimental de los héroes libertadores, que fueron héroes porque fueron buenos, pues la bondad es justicia, es altruísmo y alegría. Sólo así aquellos fuertes varones emprendieron perfectas empresas, realizando insignes hazañas con el poder adquirido de la perseverancia y con el culto sagrado del honor; de la perseverancia, hermana de la victoria cuando es fecunda; del honor, que es laurel de gloria cuando es inmortal.

No nos fatiguemos averiguando las causas de tanta grandeza, porque entonces, ahora y siempre fué, es y será la misma: la abnegación que brilla en todos los tiempos cuando los corazones se elevan sobre las miserias de la existencia. Si oímos referir que el mal es eterno y que el dolor es la única ciencia de la vida, contestemos que nunca el mal vulneró á una conciencia honesta ni el dolor se sobrepuso á las energías del deber; y para probarlo contémoles la leyenda de la patria, que es también la leyenda de los caballeros de la libertad que poseían un lema: la victoria; un escudo: el honor; por armas: la voluntad; y como ideal: la gloria.

Con razón la noble abuela pudo trocar sus joyas de damas por laureles de patricias, grabando en la espada del guerrero libertador aquellas memorables palabras: «he armado el brazo de ese héroe por su gloria y para mi libertad», para que el héroe triunfador en cien batallas, galiardo comandante de granaderos, así contestara á la novia generosa: «al caer la tarde, cuando el sol melancoliza su luz sobre los campos en flor, mi espíritu se aleja, muy lejos de aquí, tan lejos que llega hasta ponerse á tu lado, tan cerca de ti, que casi oigo los latidos de tu corazón. Me basta recordarte para vivirte y tanto te amo que sólo por la patria he podido abandonarte».

Ya lo vés; jamás el pecho de aquellos bravos exhaló la queja sus tristes acentos y doquier la suerte llevó la idea redentora del Plata se hizo acompañar por el genio de nuestra raza, la alegría del corazón, esa fuerza invencible del espíritu sano, la más justa medida de la fe que se tienen á sí mismo los hombres superiores que aman el peligro por el solo placer de vencerlo.

. . . . . .

Resumiendo: si la mujer argentina fomentó la revolución política y consolidó los sentimientos humanitarios del pueblo, á ella quizá le está reservada la celestial misión de reformar el sistema de egoísmos que rige actualmente al mundo, cuyo destino evoluciona hacia un régimen de más fraternidad, de más bondad, de menos soberbia. Recordemos que nuestros abuelos eran menos ricos y menos sabios que nosotros, pero que fueron buenos abnegados y valientes, bastándoles considerarse altivos para ennoblecerse ciudadanos, contemplar la gloria para merecer una bandera y enamorarse de la libertad para conquistar una patria. Vinieron después los nuevos tiempos y vemos cómo crecen y se forman las ciudades, cómo aumentan las poblaciones, vigorizándose la salud, intensificándose las energías y multiplicando la riqueza los placeres de la vida.

Pero á cada tiempo corresponde su virtud: á nuestro pasado de abnegación, á nuestro presente de labor, corresponderá un porvenir de más solidaridad en los corazones. Para realizar ese ideal en que los grandes pensamientos vendrán del corazón, será necesario que amemos la vida, como la vida merece amarse. Amar la vida será entonces resistir por la razón las pasiones enervantes que la debilitan, será oponer á las tentaciones solapadas y á las inclinaciones lisonjeras los consejos de la persuasión y las firmezas de la voluntad; será cimentar el orgullo en la conservación íntegra del ser, rehusándose á los ensueños quiméricos y á las vanidades pueriles que relajan paulatinamente la dignidad; será marchar con los ojos fijos hacia el porvenir de una cultura superior, sin conceder prendas de cobardía á nuestros enemigos representados por la tristeza, por la intolerancia y la envidia; en suma, será gozar de un día azul, durante primaveras de flores y de afectos recíprocos, en la paz del hogar, adorando á Dios, honrando á la patria y haciendo el bien.

Depende de nosotros, de nuestra civilización, de nuestra firmeza, iniciar la era de las emociones redentoras, suscitando los espíritus á la clemencia y por la clemencia á la tolerancia para que cada hombre descubra por sí mismo su propia cumbre, la luz y la gracia de su alma, manteniéndose en comunión ardiente con la vida, mirando siempre adelante y hacia lo alto, invenciblemente hacia la luz, venga de donde viniere, cumpliendo los deberes del patriotismo con seriedad y sencillez, comprendiendo el sentido profundo de la vida, cuyo fin misterioso es el concierto de todas las conciencias, la armonía de todas las fuerzas para abarcar con una mirada y abrazar con un mismo amor á la tierra, al cielo, á la mujer, á la flor y á la estrella.

Entretanto, con todos nuestros defectos que como rocas ásperas la acción de mil lluvias, vientos y soles, durante siglos conseguirán pulir, con todas nuestras virtudes que la civilización irá facetando como en un diamante, vamos los argentinos ascendiendo el repecho de la montaña, iluminados con la luz del día y con la fe de nuestros mayores, impulsados por la intrepidez que es don de nuestra raza y guiados por la razón, que es ley de nuestra cultura, aspirando á realizar todo lo grande, todo lo eterno y todo lo bello que pueda alcanzar la energía de los hombres sanos, fuertes y señores del porvenir como nosotros. He dicho."

HOMENAJE A RIVADAVIA

Volvieron á aparecer las asiladas, con sus cofias blancas, sus capas azules y sus pelerinas blancas, y entonaron el himno á Rivadavia, y en seguida el delegado uruguayo, señor Zorrilla de San Martín, improvisó un hermoso discurso alusivo al acto que fué muy celebrado.

Cerrando el programa de la fiesta, un coro de niñas dirigido por la profesora Theodorini, cantó el «Jujhommatus» de Rossini, y alzándose en ese momento el telón que cerraba el escenario, quedó al descubierto la estatua de Rivadavia, y ante ella desfilaron los asilados y personal de asistencia de la Sociedad de Beneficencia, deshojando flores á su paso, como homenaje al fundador de la institución.

A BORDO DEL O'HIGGINS

El almuerzo de ayer

El señor presidente de Chile ofreció en la mañana de ayer un almuerzo á bordo del acorazado O'Higgins al presidente argentino.

La mesa se instaló en la cubierta del buque, que con banderas y plantas se había transformado en hermoso jardín.

La decoración era sencilla y de buen gusto. Ramos de claveles rojos, ligados por cintas verdes, la formaban.

El presidente de Chile y el presidente argentino se sentaron en los puestos de honor.

El presidente Montt tenía á su derecha á la esposa del embajador de Estados Unidos madame Wood, embajador de España señor Pérez Caballero, madame Baudin, esposa del embajador de Francia y delegado especial de Japón.

El presidente Figueroa sentó á su derecha á la señora de Montt, embajador de Estados Unidos, embajadores de Italia, de Alemania, señora de Ramos Mexía, señor Edwards y señora, etc.

Al doctor Figueroa Alcorta le fué ofrecido el menú, dentro de una placa de oro, con la siguiente dedicatoria: «Al presidente de la República Argentina, el presidente de Chile.»

A los postres el señor Montt se puso de pie y dijo:

«Señor presidente: Con emoción gratísima os saludo desde este pedazo del suelo de Chile, que honrárais con vuestra presencia. Sea mi primera palabra la expresión del agradecimiento de mis conciudadanos, por las elevadas manifestaciones con que generosamente estáis comprometiendo el corazón de los representantes de la nación chilena.

El nombre de este barco como el nombre glorioso de San Martín, es para argentinos y chilenos el símbolo de esfuerzos y triunfos en las luchas por la independencia.

El genio de esos próceres en íntima armonía condujo á los primeros soldados argentinos y chilenos á las victorias que consolidaron la independencia de nuestros países y contribuyeron á la emancipación de la América del Sur.

Esta unión, demostrada desde la cuna de nuestras repúblicas, y durante un siglo entero mantenida con sacrificios y con nobles y elevados sentimientos, es el tesoro de paz y de fraternidad que debemos á nuestra común independencia.

El admirable cuadro de progreso que la República Argentina ofrece hoy al mundo civilizado nos infunde confianza en el porvenir reservado á las naciones que saben ordenarse en la senda del trabajo.

Me complace la idea de que próximamente vuestra presencia en Chile será testimonio irrecusable de la sinceridad de los afectos que nos ligan.

Quiera la Providencia extender análogos beneficios á los demás países de la América, para que libres de recelos puedan todos cooperar al progreso, al orden y á la paz del continente.

Bebo á la felicidad personal de S. E. y á la creciente prosperidad de la República Argentina.»

Después de oir los acordes del himno argentino, el doctor Figueroa Alcorta contestó en los siguientes términos:

«Señor presidente: Es con particular satisfacción que me siento en estos momentos huésped de Chile, gentilmente agasajado por el primer mandatario de la nación amiga, á bordo de un barco cuyo nombre suscita tan vivamente el patriotismo argentino.

«O'Higgins y San Martín sobre la eminencia de los Andes, es la visión de un cuadro inspirado en los sucesos de nuestra historia, en el capítulo común de la emancipación sudamericana. Solidarios en un destino y en un ideal, lo son también en la gloria de los sacrificios y de los triunfos; y en la cima en que los coloca la gratitud de nuestros dos pueblos constituyen un atributo perdurable de noble fraternidad.

«Los vínculos que nos unen desde nuestro nacimiento á la vida independiente se han mantenido durante un siglo á través de obstáculos que ha vencido para siempre la cordura y el afecto recíprocos; y si la Argentina ha alcanzado progresos merced á la paz y al trabajo, son también evidentes los que, bajo los mismos auspicios, ha realizado Chile con espíritu fuerte y brazo vigoroso, demostrando bien elocuentemente que conoce el camino de la labor fecunda que conduce á los pueblos á la prosperidad y la grandeza, y que está dispuesto á seguirlo.

«Cúmpleme ratificar á V. E. la seguridad de que me propongo retribuir en Chile la visita con que ahora nos honráis; me será grato confirmar entonces ante el pueblo chileno la simpatía y el afecto que hoy manifiesta á sus distinguidos representantes el pueblo argentino.

«Brindo, señor presidente, por la felicidad personal de V. E. y por el engrandecimiento de la República de Chile.»

Al banquete asistieron todos los miembros del poder ejecutivo y sus esposas, así como los diplomáticos, presidente de la corte, rector de la universidad, senadores, diputados y una delegación de estudiantes universitarios especialmente invitada.

Antes de retirarse, los presidentes visitaron el barco, cuyo aspecto y disciplina fueron muy admirados.

Después del almuerzo que tuvo lugar á bordo del O'Higgins, el jefe superior de la escuadra, vicealmirante Howard, dispuso un desfile de 24 lanchas de los buques argentinos en honor del presidente de Chile.

La distancia á cubrirse era desde la exclusa sur del dique 2 hasta la norte del dique 4, en una distancia de 1600 metros, habiéndose instituído premios en dinero para las tripulaciones ganadoras.

Resultaron ganadores del primer premio, consistente en 260 pesos, los marineros que tripulaban el bote de la Sarmiento; del segundo, 200 pesos, las tripulaciones del crucero 9 de Julio y acorazado Brown, que empataron; del tercero, 130 pesos, los botes del arsenal del Río de la Plata, y del cuarto, la tripulación del Independencia.

En una orden de escuadra, las tripulaciones que tomaron parte en la improvisada regata, han sido felicitadas, y hoy les serán distribuídos los premios á bordo del crucero Buenos Aires, buque insignia de la escuadra mientras permanezca en puerto.

EN LA CASA DE GOBIERNO

BANQUETE DEL MINISTRO DE MARINA

En el salón de honor de la casa de gobierno se efectuó anoche el banquete ofrecido por el ministro de marina á los almirantes y comandantes de los buques extranjeros surtos en nuestras aguas, con asistencia del presidente de la república.

A las 8 de la noche empezaron á llegar á la Casa Rosada los invitados; pero á causa de una interrupción en la corriente eléctrica que suministra la luz, quedó por unos veinte minutos á obscuras las dependencias interiores, lo que dió lugar á que los invitados se sentaran á la mesa pasadas las 8.30.

El puesto de honor fué ocupado por el presidente de la república, que tenía á su derecha al almirante norteamericano Mr. Staunton y á su izquierda al ministro de marina, contraalmirante Betbeder.

Los demás puestos de preferencia en la cabecera de la mesa, que tenía forma de U, lo ocuparon los siguientes marinos:

Almirante Cross, de la escuadra francesa; vicealmirantes argentinos Howard y Blanco; capitán de navío español José Ferrer y Pérez; contraalmirantes argentinos García, Barilari y Fellberg; comodoro chileno Aguirre, y capitán de fragata austriaco Elenar de Lazló.

Los demás puestos eran ocupados por los siguientes miembros de las marinas extranjeras y argentina:

Capitán de navío Sáenz Valiente, comandante Viou, capitán de navío Irigaray, comandante Thwaites, capitán de navío Moneta, cirujano de la armada argentina doctor Velarde, capitanes de fragata Valdez y Malbocín, comandante de la corbeta Nautilus, capitanes de fragata Saborido y Daireaux, ingeniero de la armada Lander, tenientes de navío González y Bonfiglio, capitanes de navío Nunes y Díaz, comandante del crucero portugués Dom Carlos, capitán de navío C. J. Bomki, capitán de navío Luis Gómez Carreño, capitán de fragata Almada, comandante W. R. Shoemaker, capitán de fragata Ponsati; comandante del Emden, capitán de fragata Jurgensen, contador principal de la armada Rojas, teniente de navío Pape, capitán de navío Maurotte, comandante Scabini, capitán de navío Montes, capitán de navío J. F. Smittone, capitán de navío Irízar, capitanes de navío Garín y Fuensalida, capitán de fragata Jorge Mery, comandante del acorazado Carlos V; comandante Laborde, comandante Guichen, capitán de navío Galíndez, capitán de fragata Fliess, teniente de navío Bardy, teniente de navío Velázquez, auditor de guerra y marina, general Risso Domínguez, capitán de navío Martín, comandante S. Fernández, capitán de fragata Aubín, capitán de fragata Lan, comandante del Etruria, capitanes de fragata Moreno Vera y Enrique Moreno, cirujano Dr. Quesada, ingeniero mayor Benítez y contador de primera Scarsi y general Grimau.

La mesa se hallaba convenientemente arreglada con ramos de orquídeas y claveles.

Una orquesta colocada en una de las salas contiguas ejecutó diversas piezas durante la comida.

Una vez servido el champaña, se puso de pie el ministro de marina, y leyó el siguiente discurso:

«Excelentísimo señor; señores almirantes y comandantes de las marinas extranjeras; señoras: La nación argentina, al cumplir y celebrar un siglo de vida, ha solicitado, por vez primera en este largo período, la amistosa concurrencia de una representación del poder naval de todos los países, aun de los más lejanos.

La especial importancia que atribuímos á vuestra presencia en la gloriosa fecha conmemorativa que festejamos, ha sido correspondida, satisfaciendo anhelos patrióticos, de la brillante manera que se observa en esta reunión y con el expresivo saludo traído por las gallardas naves que comandáis, cuyos nombres, junto con los colores de las banderas que arbolan, serán siempre recordados con el más profundo afecto por los hijos de este suelo.

Pero si grande es el regocijo de los argentinos, no es menos sin duda el de vuestros compatriotas que aquí cooperan al engrandecimiento nacional, labrando su propio bienestar, al estrechar de cerca esos buques, mensajeros de paz y de amistad, que son la patria por ellos jamás olvidada, y á la vez el poderío que la custodia.

Es reflejo de vuestra capacidad para llenar este fin, el lucimiento con que habéis participado en la revista naval y en la formación militar del 25 de mayo, que ha merecido los aplausos de cuantos las han presenciado, á los que uno ahora mi más calurosa felicitación.

El acto de exquisita cortesía internacional que implica vuestra visita, es justamente apreciado por el país entero, y al agradecerlo en nombre del excelentísimo señor presidente de la república, cuya presencia acrecienta el prestigio de esta mesa, brindo, señores huéspedes, por los dignos gobiernos de las naciones á que pertenecéis, por las marinas de que tan honrosamente formáis parte, y por vuestra ventura personal!»

Contestó el almirante norteamericano, diciendo más ó menos que aun cuando hacía ya algunos años que no visitaba este país, nada de sus progresos le sorprendía, pues desde que conoció á la Argentina por primera vez se dió cuenta de que este país por sus condiciones y sus hombres tenía que ir muy lejos.

Agradeció en nombre propio, en el de su gobierno y en el de todos los comensales, las atenciones y agasajos que tanto el gobierno como el pueblo argentinos les habían tributado, haciendo especial mención del pueblo, cuyas manifestaciones sinceras y espontáneas demostraban de una manera precisa y bien claramente que aquí se sentía el verdadero amor patrio y el deseo de halagar á los huéspedes y á los extranjeros que venían á asociarse en la celebración de la gloriosa fecha del centenario argentino.

Terminó su discurso haciendo elogios de la marina argentina, la que dijo se hallaba á la par, dentro de sus medios, de las mejores marinas del mundo, y brindó por el presidente de la república, por la nación argentina y por su marina de guerra.

Concluído el banquete, los comensales hicieron un poco de conversación en las salas contiguas, retirándose momentos después el presidente de la república y en seguida los invitados.

Hizo la guardia de honor en el interior de la Casa Rosada el regimiento escolta.

EN HONOR DEL MINISTRO EDWARDS

EL BANQUETE DE ANOCHE

En el salón Imperio, del Jockey Club, se realizó anoche la demostración ofrecida por el ministro de relaciones exteriores, doctor Victorino de la Plaza, en honor del ministro de relaciones exteriores de Chile, D. Agustín Edwards y señora.

La mesa estaba adornada con grandes luminarias Luis XVI de bronce dorado. Las toilettes de las damas eran espléndidas y los brillantes uniformes de los diplomáticos matizaban el conjunto.

Llegado el momento de los discursos el Dr. de la Plaza pronunció las siguientes palabras:

«Señor ministro de relaciones exteriores de Chile: Señoras: Señores: Es un grato privilegio para mí significaros en este momento la alta apreciación que vuestra presencia entre nosotros, con motivo de la celebración del centenario de la Revolución de Mayo, ha despertado entre el pueblo de la república en general, y con especialidad entre sus hombres dirigentes y en las esferas del gobierno.

Loado sea el destino que, al presentar una oportunidad tan simpática y propicia como ésta, permite acercarse á dos hombres prominentes de pueblos vecinos y amigos, que llevan entre sí vínculos de origen y reflejos de glorias y sacrificios comunes, estrechar sus manos y comunicarse, en medio de manifestaciones de franca efusión, los sentimientos de amistad, las aspiraciones de un porvenir grandioso para sus naciones y de ideal é inalterable armonía de los anhelos por su grandeza.

Señala, señores, la historia una coincidencia que vincula estrechamente á los dos pueblos desde los albores de sus primeras manifestaciones y tendencias hacia la libertad y de amor á su independencia; y es que uno y otro, de modestas colonias, surgieron al mundo como entidades capaces de afrontar su responsabilidad de estados soberanos, en el concierto de las naciones civilizadas.

Así, el uno se pronunció el 25 de mayo de 1810, fecha memorable que hemos celebrado ayer, y el otro el 18 de septiembre del mismo año. Con esa iniciativa recorrieron su camino combatiendo con heroica energía en prosecución de hermosos ideales, libraron grandiosas batallas, y, cuando celebraron con entusiasmo la victoria, cruzó ante sus ojos la luz de nuevos horizontes, la visión de sus destinos y del porvenir que les estaba reservado.

Proclamaron con corta discrepancia de tiempo su emancipación, asumieron su rango entre los pueblos libres, y comenzó para ellos la vida de prueba y de lucha por las conquistas del progreso, por la creación de instituciones como base de gobierno, de civilización y de engrandecimiento.

Sucedió, empero, como dura ley de las cosas, que en la evolución de las ideas y tendencias que constituyen la individualidad de cada nación, la localizan dentro de los límites de sus fronteras y marcan su carácter é idiosincrasia, se encontraron con que, en cuanto á sus territorios, los títulos y antecedentes sobre su separación se prestaban á tales dudas y disidencias que, amortiguando los sentimientos de tradición y simpatía, los llevarón más de una vez al borde mismo de un conflicto armado; y, á no haber mediado el sano sentido de los hombres dirigentes de la alta política de uno y otro país, que pudieron darse cuenta de la trascendencia del peligro y de los desastres que hubieran sido su consecuencia, habrían llegado, en su obstinación, á tan lamentable desgracia para la paz de Sud América, rompiendo los sentimientos de solidaridad entre dos pueblos unidos por la geografía, por el destino y por sus valiosos intereses comunes.

Prevalecieron, pues, los dictados de la buena razón y con ella supieron encontrar los medios adecuados de llegar á un acuerdo compatible con la dignidad de uno y otro estado.

Tan oportuna solución como la que restableció los vínculos de amistad, ha dado y sigue dando sus benéficos frutos. Ha renacido la armonía, base proficua de bienestar y buena inteligencia entre dos naciones, y, á medida que la situación de una y otra ha quedado más despejada, que el desenvolvimiento de sus industrias y comercio ha tomado mayor vuelo, que las relaciones comerciales se desarrollan con mayor amplitud, buscando su orientación más ventajosa, y se penetran de que ella está cifrada en las facilidades que con perfecto conocimiento de las conveniencias de cada cual pueden ofrecerse por medio de actos de buena voluntad, de convenciones y pactos que favorezcan, impulsen y den vida y acción á esos intereses; se forma tal convencimiento de la necesidad de que ambas marchen en ese camino de liberalidad y ventajas comunes, que todo peligro de resentimiento ó disidencia de ideas fundamentales queda eliminado, porque los grandes intereses de uno y otro país actúan como poderosos factores de una inquebrantable unión.

Antes, los Andes se levantaban con imponente majestad como barreras insalvables é interrumpían con sus rigores y peligros durante una larga estación del año las frecuentes relaciones entre pueblo y pueblo, el libre acceso al comercio y el cambio de sus producciones.

Por fortuna, las cosas han cambiado al presente de una manera tan favorable que no podemos considerarla sino como motivo de legítima satisfacción. Tendidos los vínculos de acero entre pueblo y pueblo, las relaciones personales como las de los negocios y las de todo orden de intereses están ahora en fácil contacto; y esos medios de comunicación parecen destinados á multiplicarse por razones de propio impulso y de no dudosas ventajas.

Así, señores, como corolario de todo lo dicho y recapitulando las ideas, vuelvo al punto de partida, á esa coincidencia que la historia señala entre las dos naciones, y nos encontramos con que al finalizar la centuria que vió surgir á las dos repúblicas entre los destrozos de los combates y batallas, entre las ideas de un pasado y los horizontes de un porvenir, las contempla hoy abrazadas por los recuerdos de sus glorias, sacrificios y tradiciones de otros días, por los brazos de acero de la civilización y del progreso, que, al vincular sus intereses y su comercio, los une también en las aspiraciones de su prosperidad y bienestar.

Hagamos votos, señor ministro y señores todos, por que en el ciclo de la nueva centuria que ha empezado desde ayer y que para Chile empezará el 18 de septiembre, se encuentren siempre unidos en el afecto y en el destino que los conducirá á sus ideales de libertad y de grandeza.

Señor ministro: señoras: señores: Os invito á brindar con el más vivo entusiasmo por la prosperidad y bienestar de la república de Chile y por su digno presidente.

Os invito á brindar con igual efusión y entusiasmo por la salud y felicidad personal de nuestro distinguido huésped, el señor ministro Edwards.

Señoras y señores: á la salud de todos vosotros».

El ministro Edwards, que se hallaba frente á frente del ministro de la Plaza, poniéndose de pie, dijo:

«Señor ministro de relaciones exteriores, señoras, señores: ¡Qué suprema honra para mí la de evocar glorias de un pasado heroico que brillan intensas á través de las brumas de un siglo que expira, y señalar perspectivas de un porvenir grandioso que se diseñan con majestuosa claridad en los arcanos del siglo que nace!

«Ninguna emoción más intensa puede hacer latir mi corazón y absorber mi mente que la de bendecir, á nombre de todos los chilenos, la epopeya argentina de 1810, parte viva y esencial de la nuestra y asegurar una era de prosperidad común más grande mientras más estrecha sea la unión de ambos pueblos.

«Al pisar el hospitalario suelo argentino he sentido á mi rededor y en mí el calor de una fraternidad que nada podrá destruir, porque es el nacimiento mismo de la Argentina y Chile á la vida soberana lo que la engendró; es el afecto mutuo y creciente de sus hijos lo que la robustece y son los destinos comunes ligados por mano de la Providencia en una misma sangre, en una misma extremidad del continente americano los que la hacen indisoluble.

«Sonó casi á un mismo tiempo para el pueblo argentino y el chileno la hora de sacudir el letargo de la vida colonial. Hérian hondamente el espíritu de los criollos las noticias que los geniales fundadores de ambas repúblicas traían de los trastornos que llenaban de gloria y de sangre el suelo de España, de las ideas nuevas y doctrinas avanzadas que se abrían paso convulsionando á la vieja Europa en los cimientos mismos de su organización secular, y fué diseñándose con fuerza incontenible la noble y legítima aspiración de figurar en el concierto de los estados soberanos.

«Quedaba, sin embargo, amenazada en su solidez esa obra gigantesca, coronada hoy por un éxito que supera los más generosos ensueños de los patriotas que la emprendieron, si en ambas costas de nuestra América no imperaba victorioso un mismo régimen de libertad.

«Con esa intuición maravillosa que los pueblos tienen en sus grandes intereses, comprendimos los chilenos que nuestra emancipación era imposible sin la vuestra y comprendisteis vosotros que el sol de Mayo se pondría si no brillaba el de septiembre.

«Nacía, así, señor ministro, una solidaridad fundamental de intereses que ha resistido intacta los embates del tiempo y las vicisitudes de una controversia de fronteras feliz y honrosamente terminada.

«Sellada en la esplendorosa tarde de Maipo la amistad de dos pueblos triunfantes en sus ideales de libertad y de progreso, cupo á sus estadistas consolidar la victoria de las armas proclamando el orden en el interior y la paz en el exterior. Ardua tarea que ha costado un siglo de esfuerzos pacientes, de sacrificios menos gloriosos, pero acaso por lo mismo más sublimes, y que prueba, señor ministro, que es tan hermoso y noble morir en aras de la patria en los campos de batalla como vivir sirviéndola en su progreso político y en su engrandecimiento material.

«Han desfilado por el escenario de la historia hombres que rindieron culto á la obra de los fundadores de estas dos repúblicas robusteciendo los vínculos creados con actos de gobierno que dan testimonio de la amplitud de sus miras, moderando las exaltaciones del patriotismo impulsivo, levantando el prestigio de la Argentina y de Chile á la altura de sus merecimientos y arrancando por fin en la última conferencia mundial un homenaje de respeto y de admiración rendido á su cordura y sabiduría.

«Jornada soberbia que corona dignamente la de 1810 y que logra sacudir la indiferencia que nos rodeaba hasta el punto de procurarnos á chilenos y argentinos la satisfacción inmensa de ver en el corazón del viejo continente, en la cuna misma de las libertades políticas, perpetuada en el bronce la memoria del héroe legendario que simboliza nuestra fraternal unión.

«Recordemos en esta fecha memorable á los grandes capitanes que al empuje vigoroso de sus huestes guerreras realizaron hazañas sin precedentes en la historia: pero no olvidemos á los estadistas que han conducido durante un siglo legiones pacíficas ardorosamente empeñadas en formar dos pueblos grandes, laboriosos y progresistas que unidos caminen por la senda gloriosa que sus fundadores les trazaron.

«Habéis aludido, señor ministro, á la unión recién realizada á través de los Andes con los lazos de acero que envuelven nuestro acercamiento material, social y económico. La importancia decisiva que atribuyo á la obra que acaba de inaugurarse para el progreso de vuestro país y del mío me inspira el más ardiente anhelo de verla pronto seguida de otras iguales, que mi gobierno, como también seguramente el vuestro, habrá de estimular poderosamente.

«Nos incumbe en la nueva centuria rendir el más hermoso homenaje á los héroes de la independencia consolidando su obra de fraternidad en el fomento de nuestro comercio, en el impulso de industrias llamadas á prosperar por la unión de elementos que se completan y en el estímulo de todo lo que tienda á poner en contacto á los hombres de uno y otro país, porque el conocimiento mutuo engendrará el aprecio y disipará las prevenciones.

«La grandeza y prosperidad de la República Argentina son honra y gloria para toda la América y constituye un testimonio elocuente del porvenir reservado á los pueblos justos y laboriosos.

«Interpreto con fidelidad los deseos de todos los chilenos al formular votos solemnes por que el siglo que comienza sea para esta gran nación una era de paz y de riqueza que continúe procurando á sus hijos el premio de sus esfuerzos y virtudes.

«Permitidme desearle toda suerte de felicidades al ilustre mandatario que rige vuestros destinos, agradecerle á su digno ministro de relaciones exteriores estos momentos inolvidables y pediros á todos vosotros que habéis querido con vuestra presencia honrar en nosotros al gobierno y á la sociedad de Chile, que tengáis la gentileza de atravesar en septiembre las montañas tras de las cuales habita un pueblo que os espera con los brazos abiertos.»

Ocupaba la cabecera de la mesa el ministro argentino de relaciones exteriores, quien tenía á su derecha á la Sra. de Edwards, embajador de España, baronesa de Schmucker, ministro de guerra y marina de Chile, vizcondesa de Meirelles, ministro del interior del Paraguay, Sr. Riquelme, señora de Cantón, ministro de Noruega, señora de Frías, ministro de Portugal, Elisa Uriburu de Castells, vizconde de Meirelles, señora de Cazón, ministro del Brasil Domenico da Gama, Sra. de Paz, ministro del Uruguay, ministro de Cuba, Sr. Bosch, encargado de negocios de Suecia Justiniano Posse, subsecretario de relaciones exteriores; y á su izquierda: embajador de Francia Mr. Baudin, embajador de Alemania Sra. de Maximow, ministro de guerra del Paraguay, Mme. Thiébaut, monseñor Locatelli, señora de Cruchaga Tocornal, Eliseo Cantón, señora de Portela, ministro del Japón, señora de Elía, ministro de Italia, Agustina Luro de Sansinena, ministro de Chile, señora de Posse, ministro de Alemania, ministro de Costa Rica, ministro de Dinamarca, ministro argentino en el Brasil, encargado de negocios del Paraguay, senador Arturo Sosa y el introductor de ministros. En frente del Dr. de la Plaza tomó asiento el ministro de relaciones exteriores de Chile, Dr. Edwards, quien tenía á su derecha á la Sra. de Christophersen, embajador de Italia, Sra. de Van Riet, presidente del senado, baronesa de Bussche, ministro de Austria, Sra. de Fernández, ministro del Ecuador, Sra. de Pearson, ministro de los Países Bajos, Sra. de Catelín, ministro de Francia, Srta. Victoria Aguirre, ministro de Norte América, ministro de Rusia, Sr. Martínez Campos, vicealmirante Uribe, señor Carlos Rodríguez Larreta, general Boomen, Teodoro de Bary, Jorge Catelín, Joaquín Cazón; y á la izquierda: Sra. de Renoz, embajador de Francia, Sra. de Sherrill, Blas Vidal ministro de industria en la República Oriental, Sra. de Wandel, doctor Bermejo, Carmen Marcó del Pont de Rodríguez Larreta, ministro de Bélgica, señora de Castex, ministro de la suprema corte de Chile, ministro de España, ministro de Suiza, ministro Domínguez, ministro Portela, diputado Izquierdo Arturo Paz, Luis Ortiz Basualdo, Agustín de Elía, Nicolás Mihanovich (hijo), Ricardo Aldao, Luis Castells y H. Pearson.

EN EL DEPOSITO DE MARINERIA.—LA COMIDA DE ANOCHE A LAS TRIPULACIONES EXTRANJERAS

LOS EJERCITOS EXTRANJEROS

BANQUETE A SUS REPRESENTANTES

En el Príncipe Jorge se efectuó anoche el gran banquete ofrecido por el Círculo Militar Argentino á los representantes de los ejércitos extranjeros.

El hermoso local de la calle Cuyo, suntuosamente decorado con profusión de guirnaldas y atributos militares, congregó en torno de cuatro extensas mesas colocadas á lo largo de la gran sala, á 500 jefes y oficiales extranjeros y de nuestro ejército, luciendo todos ellos vistosos uniformes de gala.

La mesa de honor había sido instalada sobre el escenario, elegantemente dispuesta. Ocupaban los sitios de preferencia el ministro de guerra, general Racedo; el presidente del Círculo Militar, coronel Jiménez; siguiendo luego á derecha é izquierda, alternativamente: coronel general barón von del Goltz, mayor general Good, general de división Enrique Godoy, teniente general D. Alvarez, ministro del Paraguay, generales José Ignacio Garmendia, Rufino Ortega, Alberto Gormáz, Pablo Ricchieri, Victoriano Rodríguez, José M. Bary, Nicolás Jara, Adolfo Arana, Vicente Grimau, Cavalcanti de Alburquerque, Luis Brieta, Carlos Smith, Saturnino García, José Luis Gómez, Pedro Ramos, Carlos E. O'Donnell, Rosendo M. Fraga, Cornelio Guzmán, Remigio García Cabrera, Ramón Jones, Daniel Cerri, Alfredo Schömmayer, Sebastián Ramos y Serrano, Francisco Leyría, Justo E. Amaya, F. Echagüe y Santoyo, Santiago O'Ryan, Félix Benavides, Alejandro Montes de Oca, Eduardo Mizón, Villalobos San Martín, Russo Domínguez, F. de Veyga, Luis Cabrera, S. Ito, Agustín Alvarez, J. M. Bustillo, Valenzuela Donoso, García Vidaune, Luis María Campos Urquiza, Domingo R. Morón, Coelho y Pérez del Pulgar, Tasso Fragoso, Ramón Ruiz, Federico J. Zeballos, Brousart von Schellendor, R. Irarrazábal, Gerardo Aranzadi, Angel P. Allaria, Lucien Crockaert, Carlos Fernández, Eduardo H. Ruiz, Teófilo E. O'Donnell, Luis Merino, Alvarez Espejo, Oliveira Cézar, Carlos R. Sarmiento, Bartolomé Blanco, Tovar Alvarez, Carlos M. Fernández, Tomás Vallée, Buines Calvo, Luis A. Bravo, Eduardo Munilla, Alberto Cáceres, Constant von Langhendonck, Arturo Montesinos, J. Amadeo Baldrich, Andrés Rodríguez, Daniel Canus, Enrique Urrutia, Luis Dellepiane, Gregorio Vélez, Juan B. Proctor, José M. Barceló, José E. Uriburu, Cornelio Gutiérrez, marqués González Cartejón, Vicente Villalobos, Martín Gras, Ricardo Solá, Roberto Aguirre, capellán Edwards, Marciano Grigera, Juan J. Razetti, Ernesto Varas, Arturo Saavedra.

Al destaparse el champaña ofreció la demostración el coronel Jiménez en los siguientes términos:

"Señor embajador; señores generales y delegados extranjeros; señores: En nombre del Círculo Militar Argentino, levanto mi voz para retribuir en forma de un respetuoso y fraternal homenaje, la honrosa manifestación que nos han tributado las naciones amigas que han enviado delegaciones de su ejército á la celebración del primer centenario de Mayo, porque además del acto de cortesía ajustado á los rituales diplomáticos, las credenciales de cada una vienen cubiertas con las glorias de sus banderas y los prestigios de sus representantes.

Ante todo permitidme, señores, que como el hijo que experimenta las ternuras paternales después de larga ausencia, exprese con toda la intensidad de mis sentimientos la impresión que nos causa la forma en que España participa de nuestros regocijos.

Lejos de perderse ó atenuarse siquiera el afecto hacia la madre patria, con la conciencia de la propia nacionalidad, lo hemos acrec

de gobierno en honor de su colega del Uruguay, doctor Elías Vidal, habiendo sido invitados los miembros de la alta cámara y del congreso.

LA PROCESION DEL CORPUS

AYER EN LA PLAZA DE MAYO

A la 1 de la tarde comenzaron á situarse á lo largo de la calle Rivadavia las congregaciones religiosas de ambos sexos, con sus estandartes de fondos celestes, blancos y granates, exornadas de cruces, crucifijos, custodias é inmáculas Concepciones, é inscriptos en latín con leyendas evangélicas y nombre de cada una de ellas.

Niñas y señoras luciendo cintas de colores claros y coloreos cruzadas sobre las espaldas y los pechos, formaban apretados grupos detrás de sus divisas.

Frente á la catedral las líneas de bayonetas del 2 de infantería con sus músicas á la cabeza, hacían guardia de honor, en espera del santo palio.

Acompañada por un piquete de coraceros llegó la infanta Isabel entre las ovaciones del gentío aglomerado en las aceras y en los paseos de la plaza—se detuvo un momento á orar en su reclinatorio de la Metropolitana, y pasó al palacio arzobispal donde mantuvo una breve plática con monseñor Jara hasta la hora en que se dirigió á la fiesta de la Sociedad de Beneficencia que se celebraba en el Colón.

Poco antes, dentro de la Metropolitana, monseñor Angel Jara pronunció un sermón de circunstancias que produjo hermosísima impresión en el público.

Felicitó á la Argentina por su desposorio en la libertad. «Dama de estirpe divina, nacida en los albores de la creación en el Paraíso Terrenal, y que ha recibido por dote el doble tesoro de una perpetua juventud y engendrar hijas inmortales».

Y saludándola, dijo:

«No quiso Dios darte las aguas en arroyos y torrentes, sino que tendió delante de tus ojos un anchuroso río y la inmensidad del mar para que transportasen tus riquezas. No quiso que faltase á tus espaldas un baluarte de granito, y alzó su mano las altas cordilleras, coronadas de nieves en su frente, con bosques seculares en sus gargantas y con veneros de oro y plata en sus entrañas; y entre el mar y las montañas te regaló pampas, llanuras donde encontrarán sitio sobrado las futuras generaciones; pobló tus campos de innúmeros ganados, surtió tus huertos de variados frutos, matizó tus jardines con gayas flores, soltó á los aires las pintadas aves, hizo columpiar al águila en tus espacios y te dió por bóveda un cielo purísimo que sólo deja de ser azul cuando da paso á las nubes que fertilizan tus campiñas ó cuando ilumina con sus resplandores el fuego de tus volcanes».

A España consagró un recuerdo á propósito de la piedra fundamental del monumento que la colectividad de ese país dedica á nuestro centenario. Evocó la figura de San Martín; hizo desfilar un sinnúmero de próceres nacionales y ensalzó la acción de nuestro clero y de la mujer argentina, que superpuso á la espartana.

Recordó la erección del Cristo de los Andes, que llamó la «plegaria alzada por dos pueblos más de los cielos».

A las 2 salieron á la calle los primeros cirios y cruces rituales llevados por clérigos y monaguillos vestidos de albos roquetes, seguíanles el clero secular y regular; franciscanos, dominicos, hermanos de Lasalle, jesuítas, bayoneses, escolapios, salesianos, padres de otras congregaciones y el seminario todos en traje de coro.

Luego apareció el gran guión que indica la llegada del palio, llevábanlo sacerdotes con doradas capas pluviales, llegó los niños con el fuego, las navetas del incienzo y los incensarios humeantes, y luego el palio de seda, oro y plata, izado sobre seis astas de metal que sostenían seis caballeros; debajo el arzobispo, de gran capa, junto á los diáconos con sus dalmáticas, llevaba en la custodia diamantada la sacra hostia, y alrededor del palio un piquete de cuarenta soldados hacía la guardia marchando al paso lento de la procesión.

Precedía el desfile un batallón infantil de la Conservación de la Fe, uniformado al modo antiguo de los patricios, seguido de la fantarria de la policía, y cerrábalo el 3 de infantería.

Ante las tribunas de la casa de gobierno los coros religiosos entonaron el «Pange, lingua gloriosi...», etc., é incensado cuatro veces la custodia, monseñor Espinosa bendijo con ella á la izquierda, al frente y á la derecha, á toda la procesión prosternada; la ceremonia se hizo sobre un pequeño altar coronado por arcos de gasa blanca.

Con el mismo ritual se bendijo en los otros costados de la plaza que dan á la calle Defensa y á la Avenida de Mayo, y en un altar levantado bajo el peristilo.

El «Pange, lingua», era alternado con el «Tantum, ergo», cantados ambos en ritmo gregoriano, entre el olor enervante que despedían los incensarios y el centelleo de las incrustaciones en las vestimentas.

A las 3 terminó la ceremonia dentro de la Catedral.

Al asomarse monseñar Jara á los balcones del palacio arzobispal, multitud de personas agrupadas en la calzada, dieron vivas á Chile, los que fueron contestados por el obispo chileno con un viva á la República Argentina.

DELEGACIONES EXTRANJERAS

Manifestación española—

Los delegados de los ayuntamientos españoles á las fiestas del centenario han lanzado la siguiente proclama á sus compatriotas:

«Españoles: Los ayuntamientos de nuestra patria, que han enviado delegaciones á Buenos Aires, para asociar su pueblo español con el de la República Argentina en la celebración de las fiestas del centenario de su independencia, hállanse obligados á rendir homenaje de simpatía, admiración y afecto á la ciudad de Buenos Aires, cuya cortesía en la hospitalidad para los españoles, es tal, que permanecer en esta gran ciudad es seguir viviendo en nuestra España.

Para cumplir deber tan sagrado, los inscriptos delegados de los referidos municipios han acordado efectuar una manifestación pública, en honor del honorable concejo deliberante, al objeto de hacer entrega al mismo de un mensaje, en el cual han de consignarse los sentimientos de confraternidad entre esta municipalidad y las españolas. Y á fin de que á tan solemne acto concurran todos los elementos que integran la importante colectividad española aquí residente, convocámos á los centros, asociaciones, clubs y entidades de toda clase y á todos los españoles en general, así como á los argentinos que quieran demostrar su afecto á nuestra patria adhiriéndose al acto á que el próximo domingo, día 29 del corriente, á las 2 p. m., se dignen concurrir á la plaza del Congreso para acompañarnos, precedidos de nuestra gloriosa enseña, en manifestación patriótica, con objeto de dejar cumplida la deuda de gratitud con la culta, noble é hidalga ciudad de Buenos Aires.

Compatriotas: ¡A la manifestación! ¡Viva España! ¡Viva la República Argentina!

Por el ayuntamiento de Madrid: El marqués de Morella, Prudencio Díaz Agero. Manuel Benedito. Silvestre Abellán. Por el de Barcelona: José Puig Asprer, Juan Rovira Palau, José M. Canals Zamora. Por el de Huelva: Manuel Siurot. Por el de Vigo: Estanislao Durán. Por el de Zaragoza: Demetrio Galán.»

La representación chilena—

No obstante la última condolencia que hoy afecta á la representación chilena, á causa del doloroso suceso de que nos ocupamos en otra parte del diario, han resuelto sus miembros concurrir á todos los actos oficiales y festejos preparados de antemano en su honor.

Es ello una prueba más de deferencia que el pueblo todo de la república sabrá valorar en sus verdaderas proporciones.

LOS ESTUDIANTES URUGUAYOS

ENTUSIASTA RECEPCION

Cada vez que nos ha tocado poner de manifiesto el entusiasmo con que se ha venido efectuando el recibimiento de ilustres huéspedes, hemos creído de buena fe en que no volverá á repetirse el caso, considerando ultrapasada la medida de los júbilos populares. Y, sin embargo, los hechos se encargaron bien pronto de demostrarnos lo contrario porque cada grata visita de los embajadores ó delegaciones extranjeras dió motivo para una nueva demostración de calurosos sentimientos.

Anteayer, la llegada de los universitarios uruguayos dió pretexto para una de esas grandes explosiones de simpatía. El solo anuncio de su venida había despertado en los círculos estudiantiles verdaderas satisfacciones y así no nos sorprendió el encontrar reunidos en la dársena, desde las primeras horas de la mañana, no menos de 2000 universitarios dispuestos á tributar á sus compañeros de la vecina orilla una inolvidable acogida. Poco después de las 8 a. m. llegaron también el ministro extraordinario del Uruguay, doctor Ernesto Frías, el presidente de la delegación oficial doctor Blas Vidal (hijo) y miembros de la misma, señores Daniel Muñoz y Aureliano Rodríguez Larreta.

El Oyarpe apenas fué avistado poco antes de las 9 a. m., y la prolongada espera, lejos de amenorar las disposiciones favorables de los concurrentes al desembarcadero, fué caldeando su entusiasmo, que llegó á hacerse delirante cuando el vapor fondeó en la dársena, sobre la cabecera norte.

De una y otra parte la juventud prorrumpió en estruendosos vivas, acompañándolos con elocuentes saludos de ambas manos, ó bien agitando sin descanso los sombreros. Un estudiante uruguayo, de pie sobre la barandilla del puente, exclamó con voz poderosa:

«¡Gloria al noble pueblo argentino!», siendo coreado por mil voces. A su vez un estudiante argentino repitió el concepto aplicado á la República Oriental, y fué igualmente aclamado por toda la grey estudiantil.

Fué este el indicio para la exteriorización de los entusiasmos hasta entonces contenidos; de todos lados surgían exclamaciones de confraternidad argentino-uruguaya.

El ministro doctor Frías, tomando una bandera de mano de uno de los estudiantes, pronunció un conceptuoso discurso de bienvenida para los estudiantes uruguayos y de saludo para los argentinos.

Habló á continuación en nombre de la Federación universitaria argentina, don B. Taborda, expresándose en vibrantes frases, que fueron muy aplaudidas. En representación de los estudiantes uruguayos contestó el joven Regules, quien improvisó admirablemente, despertando vivo entusiasmo entre los universitarios.

Luego, respondiendo á las reiteradas insistencias de todos, el poeta uruguayo doctor Juan Zorrilla de San Martín pronunció un discurso, lleno de patriotismo y de confraternidad rioplatense. Fué una bella pieza oratoria, que dejó honda impresión en todos cuantos la oyeron. Terminó ó improvisación con este hermoso párrafo de salutación: «¡Pueblo de las empresas gigantescas! ¡pueblo soberano, pueblo redendor, bendito seas!»

En seguida se organizaron los estudiantes en manifestación, enarbolando á su frente banderas argentinas y orientales, dirigiéndose por el Paseo de Julio, las calles Viamonte, Florida y la Avenida de Mayo hasta la plaza del Congreso. Antes de disolverse hablaron los señores Daniel Muñoz y G. Ramírez.

Durante todo el trayecto los estudiantes uruguayos fueron aclamados por el pueblo, que se asoció así espontáneamente á la recepción entusiasta que le tributaron los universitarios argentinos.

Apenas repuestos de las fatigas del viaje, los estudiantes volvieron á reunirse nuevamente en columna en las calles Carlos Pellegrini y Cangallo, para concurrir á plaza de Mayo, donde presenciarían el desfile desde una tribuna especial que les fué designada.

En vista de la imposibilidad de llegar hasta el paraje indicado, los estudiantes situáronse con sus banderas en la calle Bolívar entre Rivadavia y Avenida de Mayo.

Terminada la revista, desfilaron por varias calles, siendo á su paso entusiastamente aclamados.

En la Federación de estudiantes se sirvió más tarde un lunch, cambiándose con este objeto elocuentes discursos de confraternidad argentino-uruguaya.

DEMOSTRACIONES PATRIOTICAS

LA MANIFESTACION DEL 26

Los alumnos de la escuela Presidente Roca han citado á los demás escolares de esta capital á concurrir mañana á la 1.30 p. m. á la plaza Lavalle, donde se organizarán en columna para adherirse á la gran manifestación organizada por la comisión nacional del centenario.

LA ILUMINACION

Uno de los puntos menos lucidos fué, sin duda, la iluminación. La calle Callao se redujo á su alumbrado habitual, las calles Carlos Pellegrini y Bernardo Irigoyen tampoco fueron iluminadas. La plaza del Congreso estaba iluminada en la noche del 25 de mayo á trozos, un arco sí y otro no, sin funcionar la fuente luminosa, y en la Avenida de Mayo no funcionó la iluminación lateral, reduciéndose á los arcos, como en Florida, así como quedaron á obscuras los soles del centro.

La falta no puede atribuirse á la falta de corriente, sino á detalles que sería ahora difícil de explicar, puesto que se desconoce su verdad de una manera categórica.

Los empresarios dan razones y el público encuentra diversas para explicar el hecho, que sólo puede disculparse si realmente obedece á causas de fuerza mayor.

En una palabra, la iluminación falló y mucho más en el centro que en los suburbios.

Estas dificultades fueron subsanadas en parte, siendo la iluminación de anoche más abundante y mejor repartida.

FIESTAS SOCIALES

El baile de esta noche—

En las primeras horas de la tarde quedaron ultimados los arreglos para el baile que ofrecerá esta noche en el teatro Colón la municipalidad á la infanta de España, al presidente de Chile, á los embajadores y demás miembros de las delegaciones extranjeras.

Desde luego, cabe augurar que será una de las fiestas sociales más grandes en la celebración del centenario, habiéndose cuidado hasta en sus detalles más nimios, á fin de que nada desentone en la hermosa armonía del conjunto que debe imperar en reuniones de esta índole.

Han sido invitadas las principales familias de la sociedad porteña, y hay verdadera expectativa en los círculos, acentuándose, con la proximidad de la hora, los augurios favorables que sobre su éxito se ha venido haciendo desde su simple anuncio.

Las funciones de gala—

Las tradicionales noches de gala en el Colón y en la Opera fueron extraordinariamente concurridas.

En el Colón, cuya sala presentaba un aspecto soberbio, el palco oficial, que se había ampliado con tres palcos laterales, fué ocupado por el presidente de la república, su esposa, la infanta Isabel, el presidente de Chile y señora y los séquitos oficiales y militares de las comitivas. Los palcos laterales fueron puestos á disposición de los embajadores, los miembros del cuerpo diplomático y sus señoras.

La orquesta ejecutó únicamente el himno nacional.

Tres filas de platea fueron reservadas para los miembros de las delegaciones especiales, que concurrían de gran uniforme.

La interpretación de «Rigoletto», por Tita Ruffo, Anselmi y la Pareto, fué extraordinaria, y las opiniones de varios embajadores coincidían en declarar que el espectáculo á que asistían era espléndido bajo todo sentido.

En el intermedio del segundo al tercer acto el intendente municipal invitó á las damas y caballeros á concurrir al té, que fué servido en una de las galerías laterales, con cuyo motivo se formaron varios grupos animados y bulliciosos.

Al retirarse la comitiva oficial, la enorme cantidad de damas y caballeros que se habían apostado en las galerías superiores y en la gran escalera de honor, tributaron una entusiasta ovación al presidente Montt y á su distinguida señora, á la infanta doña Isabel y al presidente de la república.

—

La Opera se hallaba también repleta. El artístico adorno formado por espléndidos ramos de flores y cintas realzaban el conjunto.

Al levantarse el telón, toda la compañía se hallaba en el escenario, sosteniendo la bandera argentina la Kruscenisky. El tenor Zenatello cantó el himno nacional con toda la compañía.

Comida—

El presidente de Chile y la señora de Montt, hicieron ayer una comida á un grupo de damas y caballeros argentinos. Asistieron los señores:

Norberto Piñero y señora, Tomás Le Breton y señora, Emilio Civit y señora, Ernesto Quesada y señora, Antonio F. Piñero y señora, Julio A. Roca y señora, Nicolás Mihanovich, el ministro de la suprema corte de Chile, doctor Bernales y el diputado argentino, don Adrián Escobar.

En honor de la infanta—

El presidente de Chile y señora ofrecerán hoy, un almuerzo en su residencia á su alteza la infanta Isabel. Han sido invitados:

Ministro Edwards y señora, Susana Torres de Castex, Arturo Z. Paz y señora Estanilada Anchorena, Jorge Catelín y señora Enriqueta Basavilbaso, señorita Victoria Aguirre, Agustina Luro de Sansinena, Justiniano Posse y señora Estela Bell, marquesa de Nájera, conde del Cadagua y señora, edecán de su alteza y los edecanes del presidente de Chile.

Comida á los delegados chilenos—

El presidente Montt ofreció el 25 una comida en su casa particular á los delegados chilenos que se hallan en Buenos Aires.

Asistió toda la delegación chilena, y al finalizar la comida, el presidente Montt se puso de pie y pidió á los asistentes que le acompañaran á brindar por la prosperidad y grandeza de la República Argentina, cuyo esplendido florecimiento era obra de la paz y del trabajo.

Contestóle el almirante O'Connor en términos de agradecimiento para Chile.

Recepción—

La señora del Campo de Montt invitó ayer á las damas y señoritas de la Sociedad Porteña á una recepción que ella ofrecía para agradecerles la gentilezas que con ella habían tenido durante su permanencia entre nosotros.

Los salones del palacio Mihanovich resultaban pequeños para contener á la concurrencia.

Un acto de concierto, en el que tomaron parte doña Enriqueta Basavilbaso de Catelín, que fué muy aplaudida, el barítono Titta Ruffo, tenor Carpi, madame Mazzoleni, etc., terminó la recepción, agradeciendo á la señora de Montt las numerosas personas asistentes su exquisita cultura y gentileza.

Se encontraban en el palacio Mihanovich, entre otras, las señoras:

Ana Elía de Ortiz Basualdo, Rosa Ocampo del Elía, Clara Cobo de Anchorena, Angela Unzúe de Alzaga, Enriqueta Basavilbaso de Catelín, Elvira Landívar de Calvo, Mercedes Pirovano de Rodríguez, Leonor Cabral de Vivot, Ana Teresa Ortiz Basualdo de Elía, Angélica Elía de Rigles, Mercedes Marín de Bosch, Isolina Landívar de Zorraquín, María Pereyra de Lebretón, Estanislada Anchorena de Paz, Felisa Ortiz Basualdo de Alvear, Julia Ocampo de Bullrich, Leonor Basavilbaso de Piñero, Isabel Zwanck de Ocampo, Leonor Uriburu de Anchorena, Agustina Pérez de Uriburu, Rosa Freire de Aldao, Magdalena Ramos Mejía de Elizalde, señoritas Joaquina Salas Oroño, María Cristina Elía, Carmen Sánchez y Alejandrina Elizalde, María Salomé Freire de Iriondo, Lucrecia Guerrico de Ramos Mexía, Dolores Goñi de Guimaraes, Susana Torres de Castex, Mercedes Casas de Achával, Fernanda Lastra de Terrero, Carmen Concha de Arroyo, Susana Achával de Patrón Costas, Breeche de Perú, Freire de Aldao, Urquiza de Sáenz Valiente, Bell de Posse, O'Gorman de López, Lastra de Bidau, Lastra de Terrero y los embajadores y ministros plenipotenciarios acompañados de sus familias.

En la Bolsa de Comercio—

En los amplios salones de esta institución fueron obsequiadas anteayer con un lunch, las escuelas militares chilenas y argentinas por las autoridades de la Bolsa.

Encabezado por los jefes y oficiales de la escuela chilena y siguiéndole luego los alumnos del colegio militar argentino, hicieron su entrada en el recinto, siendo objeto de entusiastas manifestaciones de afecto y simpatía.

Fraternizando en un anhelo común se congregaron, pues, los huéspedes, á quienes don Antonio M. Delfino, en nombre de la cámara de la Bolsa, ofreció la recepción en calurosas y sentidas frases, elogiando la bizarría del ejército chileno, que otrora compartiera con el nuestro los esplendores del triunfo. Concluyó brindando por la felicidad de Chile y sus soldados.

Contestó en nombre de sus camaradas el segundo jefe del cuerpo de cadetes chileno, quien agradeció la manifestación de que eran objeto.

Nutridos aplausos resonaron en el local y en medio de ellos se levantó el cadete chileno, próximo á egresar de la escuela, Angel Moreno Guevara, pronunciando sentidas frases alusivas al acto.

Se aclamó al cadete Morera Guevara, y á los ejércitos de las naciones hermanas y al retirarse los alumnos de una y otra escuela las demostraciones de simpatía se repitieron con intenso entusiasmo.

En el parque aerostático—

El presidente del Aero Club, ingeniero Newbery, obsequió ayer con un almuerzo criollo á un grupo de amigos chilenos y argentinos, en el local del parque Aerostático, en Belgrano.

Compartieron de la fiesta, los señores: Felipe Casas Espiñola, presidente de la Federación Sportiva Nacional de Chile; Leotardo Matus y Máximo Khanl, de la misma institución; Armando Benegas, Juan Kehn, Luis i Santos, Alejandro Yasquez guardiamarinas chilenos y los miembros del Aero Club Argentino, señores Jorge Newbery, Alberto Mascías, Julio A. Quesada, Manuel Ramos Vivot, Jorge Duclout, Llsandro Billinghurts y otros.

Se brindó á la salud de Chile y de la Argentina, reinando durante la fiesta muy vivo entusiasmo.

Banquete á monseñor Jara—

Monseñor Antonio Espinosa dará mañana por la noche un banquete en honor del obispo de la Serena, monseñor A. Jara, al cual han sido invitados numerosos miembros del alto clero, delegados y diplomáticos extranjeros y autoridades nacionales.

Círculo Militar—

Resultó muy animada la reunión con que el Círculo Militar obsequió anteayer á las familias de sus asociados, con motivo del centenario. La enorme concurrencia que asistía á ella presenció el desfile de las tropas desde los balcones del club, y al terminar fué obsequiada con un te, al que siguió un animado baile que se prolongó hasta las 7 de la noche.

Estuvieron, entre otras muchas, las familias de Lastra, Moreno, Weiss, Albarracín, Rams, Jiménez, Picot, Bravo Cabral, Allaria, Natero, Dalreaux, García Ramos, Uriburu, Heutley, Villarino, Villanueva, Cáceres, Loredo, Costa, Reyes, Amadeo Vieyra, Dudignac, Mansilla, Del Castillo, Bay, Oyarzú, Faramiñán, Alvilo, Quiroga, Díaz Olazábal, Domínguez, Doncel, Maramblo, Romero, Roca, Godoy, Oro, Masías, Pereyra, Espeleta, Aldao, Etcheverría, Acebal, Aguirre, Ricchieri, Ledesma, Dónovan, Bustamante, Obligado, Vedoya, Lagos, Aráoz de La Madrid, Rosas, Pérez Millán, García Bonorino, Crespo, Ruiz Moreno, Argerich, Munilla, Argüello, Castell, Marzano, Cadelago, Bayá, Solá, Risso Patrón, etc.

Banquete suspendido—

Asociándose al sentimiento producido por el fallecimiento del secretario del presidente Montt, Sr. Armaré, el Jockey Club ha suspendido el banquete que debía realizarse esta noche en el Prince George's en honor de los cadetes chilenos y al que se habían adherido hasta anoche más de 400 personas.

No se ha resuelto aún el día en que se efectuará.

Comida—

Un grupo de delegados y periodistas chilenos, acompañados por numerosos caballeros argentinos, reuniéronse anoche á comer en el salón blanco de la confitería del Aguila.

La reunión transcurrió en un ambiente de afectuosa confraternidad, escuchándose al finalizar la fiesta entusiastas brindis por la prosperidad y grandeza de las dos naciones allí representadas.

Asistieron los señores:

Carlos Henríquez, cónsul de Chile; Raúl Barbiene, R. Peregrora, Francisco A. Hué, Egard Amlaine, Alfredo Ross, Guillermo B. Randle, Alfredo Gómez, David Grierson, Enrique del Campo, Martín Larralde, Antonio M. Anteaga, Germán Aliaga, Antonio Iturriza Espina, Servando Layera, B. Masías, Eduardo Vidaurre Leal, Alberto Martínez, Federico Squire, Arturo Bianchi, Carlos M. Cernadas, Hernán Jones, Carlos Varas, Angel Pizarro Lastra, Carlos García Certín, Pedro M. Padilla, E. F. Artagaveytia, Vicente Boni, E. de Castro, Jorge Cuevas, Alberto Perce, E. Hurtado, Ch. Olsen, C. Noetinger, C. Méndez Mehety, Enrique A. Woodgate, Carlos Villamoet, Arturo Covernton, Alejandro Calvo, Germán Meyer, Adolfo Gómez, Carlos Beccar, Alfredo Behrens, Enrique Blixen, Ernesto Torres, Adolfo Maño, A. Fernández, etc.

En el Circolo Italiano—

Sumamente concurridos se vieron el 25 los salones del Circolo Italiano con motivo de la recepción ofrecida para que las familias de los socios pudieran presenciar el desfile militar desde los balcones de dicho centro.

La reunión fué amenizada con un excelente programa de concierto y de baile, números estos últimos que fueron entusiastamente aprovechados por numerosas parejas, y de los que participaron los oficiales de los buques de guerra italianos.

Entre las numerosas familias que habían asistido estaban las de:

Salabert, Brunetti, Camponar, Labat, Levéne, Greco, Devoto, Alvarez, Saitini, Floravanti, Bianco Garcia, Arroyo, Barabino, Rivarola, Manson, Rebagliati V. A., E. Drago, Mendel, Figueroa, Neri, Taubes, Chilan, Chiondo, Carassao, Candiardi, Cattina Zaldo, Bergante, Díaz, Catarain, Pedesta, Esmarallal, Bottaro, Campo, Fliess Didmar, Crena, Soimaini, Merzega, Garibaldi, Riba, Botelli, Rosasco, Antonini, Borgato, Appinati, Maletti, Argüello, Larsen, Alta, Parisi, Taraside, Giagante, Amoretti, Sortini, Bullo, Tronconi, Selasco, Albino, G. Martelli, Albarracín, Bachetta, Gallino, Masgaró, Pita, Alfieri, Belognini, Para, Di Matteo, Domínguez, Justo, Chiarini, Carassalle, Cicelli, Varalla, Olmedo, Carbonagno, Benítez, De Albertis, Semino, Lubarry, Baldopano, Paz, Ambrosetti, Petriello, Luchinetti, Peroffo, Del Río, Burs, Molina, Bravo, Collado, Villa, Díz Chaves, Pizzi Alas, de Beyroubet, Gallino, Didiego, Silvano, Podestá, De la Cal, Rosso, Otero Rubert, Leyalle, Molinari, Raul, Perazzo, Clara, Bonomi, Vlacava, Bagnino, Pizzozzi, Barchini, Vianello, Chiumiolo, Monge, Lavagne, Barrere, Cirone, Novari, Lanciotti, Moreno, Posada, Luciani, Baldi, Guarmani, Siris, Loujiere, Perrupato, Forsi, Francini, Gazzia, Carbone, Figueroa, Deschi, Pascio, Mazzi, Ruis, Moreno, Beer, Vaccari, López, Negro, Araujo Zamora, Caravelli, Russo, Barbieri, Buggio, Alberici, Balta, Del Pogetto, Barducci, Alliverti, Marinola, Borro, Bergallo, Amestoy, Brozzini, Pintos, Novas, Mangh, Gatti, Romero, Milani, Hernández, Salas, Lanzarini, Cassal, Frumenti, Villa, Lica, De Magimala, Orlandi, Nicola Papie, Pacchierotti, Rossetti, Fini, Odero, Lopez, Ruiz, Castari, Carelli, Olivera Rodríguez, Rossi, Burgos, Cabot, Luna, Manini, Pelleschi, Cremeson, Alcourron, Sion, Santojani.

EXPOSICION INTERNACIONAL DE AGRICULTURA

LA TERCERA DE HOY

La Sociedad Rural Argentina ofrecerá hoy, á las 2 de la tarde una recepción en su local de exposiciones de Palermo, en honor del presidente de la República de Chile y de su alteza real la infanta Isabel, y de las delegaciones extranjeras.

Con este motivo, la junta ejecutiva pidió á los expositores adelantaran algunos días el envío de los productos inscriptos, para que si en virtud de la fecha los distinguidos huéspedes no podían concurrir al certamen, puedan tener un anticipo de él, que les permita juzgar nuestra producción ganadera.

Aun cuando no ha sido posible reunir en Palermo todos los ejemplares que figurarán en el gran certamen, ya se encuentran instalados en sus boxes una buena parte de los magníficos reproductores que constituirán la exposición internacional de agricultura.

Hoy podrán los huéspedes apreciar por impresión directa el desarrollo alcanzado en la Argentina en la cría y reproducción de ganado fino.

Encontrarán allí en síntesis la mejor demostración de la labor nacional en uno de sus más importantes factores económicos: la ganadería.

Esta fiesta de hoy será, pues, no el acto inaugural del gran certamen, sino un adelanto á éste, que la Sociedad Rural Argentina hace en honor de los visitantes, á quienes razones de protocolo les impida prorrogar su permanencia entre nosotros.

A última hora se ha organizado un programa de concursos hípicos, que á pesar de su improvisación tendrá especial interés.

El número de personas invitadas permite augurar una fiesta brillante.

LOS BUQUES DE GUERRA

BANQUETES

Anoche á las 7 fué servido en todos los barcos argentinos surtos en nuestro puerto, el banquete de cámara en honor de los oficiales extranjeros.

La oficialidad del Brown, obsequiará á los del Carlos V y la Nautilus; la Sarmiento, á los del Chester y oficiales de los buques norteamericanos surtos en Puesto Militar; el 9 de Julio, á los del Gulchen; Buenos Aires, al O'Higgins y Esmeralda; Libertad, al Utecht; Independencia, al Bremen y al Emden; Paraná, al Don Carlos; Rosario, al Montevideo; Patagonia, al Kaiser, Karl VI; 25 de Mayo, al Pisa y al Etruria; Patria, á los oficiales del Roma.

Comida á las tripulaciones extranjeras—

En uno de los galpones del depósito de marinería, fué servido anoche la comida ofrecida á una parte de los tripulaciones extranjeras por las de los buques argentinos.

La banda del depósito amenizará la fiesta ejecutando un bonito repertorio y al fine lde la comida hubo una interesante sección de vistas cinematográficas.

SALUTACIONES DE SOBERANOS Y GOBIERNOS EXTRANJEROS

Con motivo de la fecha que se celebra, el presidente de la república ha recibido los siguientes telegramas de soberanos y mandatarios extranjeros:

El embajador de Alemania se expresa en los siguientes términos:

«BERLIN, 25.—Excmo. señor presidente de la república: El emperador saluda á la República Argentina en el centenario y hace votos por que en adelante las felicidades más completas lleguen á ese pueblo, á su digno presidente y á todos los alemanes residentes en ese país.—Guillermo.»

El rey de Suecia se expresa así:

«ESTOCOLMO, 25.—Excmo. señor presidente de la Argentina: Mi pueblo y yo felicitamos á la gran nación argentina en el centenario de su gloriosa independencia y formulamos sinceros votos de amistad por su prosperidad.—Gustavo.»

El presidente de los Estados Unidos de América dirigió por su parte el siguiente telegrama:

«WASHINGTON, 25. — Al presidente argentino, Buenos Aires: En nombre del gobierno y pueblo de los Estados Unidos y en el mío propio presento á V. E. mi cordial felicitación en el centenario del aniversario de esa floreciente gran nación. Los Estados Unidos han observado con simpatía é interés el maravilloso desarrollo de la República Argentina, tanto en lo material como en el propósito que persiguen todas las naciones para sobresalir en el concierto mundial, y son nuestros sinceros votos por que esa república hermana del sur pueda siempre florecer y prosperar.

Ofrezco también á V. E. las seguridades de mi alta consideración y buenos votos de felicidad.—Taft.»

El directorio de los astilleros norteamericanos dirigió un telegrama al presidente felicitándolo por el glorioso aniversario de la independencia y expresando que en el deseo de asociarse á nuestra fiesta se había procedido en la fecha indicada á la colocación de la quilla del primer acorazado argentino, de los recientemente encargados á esos astilleros.

También recibió felicitaciones el presidente de los mandatarios del Ecuador, Venezuela y Perú.

Iguales felicitaciones ha recibido el doctor Figueroa Alcorta del directorio del Banco de Londres y Río de la Plata y The Pacific Steam Navigation.

Otro telegrama concebido en los siguientes términos recibió de Valparaíso:

«El pueblo de Valparaíso, en grandiosa manifestación, saluda al noble pueblo argentino.—Calé, presidente de la municipalidad.»

De Londres recibió diversos despachos de felicitación, entre ellos uno en que se le anuncia que la alta banca y comercio de la City han festejado la fecha del centenario argentino con un banquete de 500 cubiertos.

La casa Baring ha telegrafiado al presidente expresando sus saludos y felicitaciones en esta histórica y propicia ocasión, y agrega que durante muchísimos años ha sido su privilegio especial estar asociada íntimamente con el gobierno argentino, pudiendo apreciar la sabiduría que ha caracterizado á las administraciones argentinas, lo que le permitía negociarse con los hijos de ese país en el triunfo de la república.

El comercio belga se ha asociado á nuestra fiesta por intermedio del señor Coelho, en los siguientes términos:

«El comercio belga-argentino reunido en banquete en Amberes celebrando el centenario de la independencia argentina felicita calurosamente á la nación amiga.»

—

El ministro de relaciones exteriores ha recibido los siguientes telegramas y notas del exterior:

"Al renovar hoy á V. E. los sentimientos de cordial simpatía del pueblo y gobierno hacia la Nación Argentina y los votos que hacen por su grandeza y prosperidad, ruégole presente al presidente de la república y acepte para sí y sus colegas los testimonios de agradecimiento por la acogida dada á su alteza real y á la misión española.—Ministro de estado."

"Saludo á V. E. en el glorioso aniversario que hoy conmemora la patria de San Martín y ruégole transmita á S. E. el señor presidente el homenaje de mi admiración por el heroico pueblo argentino y mis plácemes por el merecido honor que ha recibido al presidir el centenario de la Semana de Mayo á que se ha asociado con viva simpatía el mundo civilizado.—Gonzalo Ramírez."

—

Con excepcional solemnidad acabo de recibir en el Capitolio, el obsequio de la ciudad de Roma y la hermosísima placa artística que dedican á la Argentina el Instituto Colonial, la Liga Naval Dante Alighieri y la Sociedad Geográfica. El rey presidió la fiesta, asistiendo el presidente del consejo de ministros y subsecretarios de estado, presidentes y vices de ambas cámaras, cuerpo diplomático, generales, almirantes y caballeros de la sociedad romana. Observando ti concurso, díjome su majestad que allí estaba toda la Roma selecta. Admiraron elocuentemente el síndico Nathan, los honorables Fusinato y Ferri. Los diarios romanos dedican al acto toda su primera página con los discursos. Difícil realizar fiesta más fraternal y suntuosa. El obsequio es de una belleza artística inaprendible, pesa tonelada y media, y su concepción como su ejecución es felicísima.

Envío los discursos y mi contestación, felicito en el señor presidente y en V. E. á nuestro país por el altísimo homenaje.—Sáenz Peña."

El ministro de relaciones exteriores del Ecuador ha comunicado que el día 25 fué declarado fiesta cívica, asociándose así aquel gobierno al glorioso aniversario de este país y haciendo votos por la prosperidad y grandeza de la República Argentina.

También ha recibido el doctor de la Plaza otro despacho del encargado de negocios en Caracas, dando cuenta de que el gobierno de Venezuela se ha asociado á las fiestas del centenario de una manera especial, ordenando salvas de artillería frente á la legación argentina y enviando una banda militar al mismo local, donde ejecutó el himno nacional argentino.

El encargado de negocios depositó en nombre del gobierno argentino una corona en la estatua del libertador Bolívar, recibiendo los plácemes del gobierno venezolano y de altas personalidades políticas.

En otro despacho del referido funcionario se comunica que el presidente de la república ha conferido la orden del libertador al presidente argentino, ministro de relaciones exteriores doctor de la Plaza y subsecretario del ramo Dr. Ruiz de los Llanos.

El ministro de relaciones exteriores de Austria-Hungría ha enviado al doctor de la Plaza un telegrama de felicitación en nombre de aquel gobierno, habiéndose recibido telegramas análogos de los ministros de relaciones exteriores del Uruguay y del Ecuador, y de los ex ministros de Alemania y del Perú en ésta, señores Waltdhausen y de la Riva Agüero.

El ministro argentino en Portugal ha comunicado á la cancillería haber recibido numerosas visitas y saludos de felicitación el 25 de mayo y que á la recepción que ofreció asistieron numerosos personajes y un representante del rey.

El banquete y baile, agrega, han sido aplazados para el 29 del actual.

EL BANQUETE DE LOS PERIODISTAS

Una fiesta llena de animación y cordialidad resultó el banquete con que la Asociación de Repórters obsequió ayer en el Café de París á los periodistas extranjeros. Concurrieron á ella los representantes de la prensa de todos los países que han enviado delegaciones con motivo de nuestro centenario y un número considerable de diaristas argentinos.

El gran salón, que había sido adornado para el caso con sobriedad y buen gusto, se veía lleno de invitados. No tardó en establecerse entre éstos una franca corriente de amistad y simpatía, y cuando llegó la hora de sentarse á la mesa, el ambiente más propicio á las expansiones del sentimiento y del espíritu reinaba en el recinto.

Expansiones de espíritu y de sentimiento, fueron las notas salientes de la fiesta mientras se hacía los honores á un excelente menú, una conversación alegre y chispeante acercó aun más á los comensales, ligados ya por afinidades de profesión. Y cuando llegó la hora de los brindis el general entusiasmo se desbordó en una oratoria cálida y vibrante.

Habló primeramente en nombre de la Asociación de Repórters, y para ofrecer la comida, el doctor Alejandro Unsain, quien pronunció un discurso elocuente y galano. Siguiéronle en el uso de la palabra el representante de la prensa japonesa, el cual se expresó en inglés con una verbosidad y un calor verdaderamente meridionales. Celebró las glorias argentinas, comparó las campañas de San Martín con las de Aníbal, alabó nuestro progreso, demostró un conocimiento inesperado de la historia nacional, é hizo ver un retrato de nuestro Gran Capitán que había hecho firmar por los presentes, y llevaba á los colegas de su patria como un gaje de confraternidad. Fué aplaudidísimo. Su arenga provocó ruidosos vivas al Japón y á la prensa internacional.

El marqués de Valdeiglesias, director de "La Epoca" de Madrid, dijo cosas altas y sinceras á propósito de España y de la Argentina, en un brindis conceptuoso. Luego habluaron los representantes del Urugu

lenos. A continuación usó de la palabra el diputado Concha, quien haciéndose eco de su representación, pronunció un elocuente discurso, pronosticando para un porvenir no lejano una actuación culminante de las masas obreras que se inspiran en el desarrollo de sus fuerzas eficientes, el trabajo, bajo la égida de la conciencia libre. A grandes rasgos esbozó la acción que desenvuelven los tipógrafos en Chile, y recalcó la acción de la tipografía argentina cuando, en horas de tribulación del pueblo hermano, tomó participación generosa en sus desgracias.

Un aplauso unánime resonó en todos los períodos del elocuente diputado, siendo esto el punto inicial de una confraternidad espontáneo, que chilenos y argentinos han evidenciado al conmemorar las glorias de la centuria argentina.

Se complementó el programa con una animada danza que duró hasta las primeras horas del día de ayer, dejando en el espíritu de sus asistentes hondas emociones por la cordialidad con que se ha festejado el gran aniversario.

EN EL EXTERIOR

En Europa—

LONDRES, 25.—El «Times» al referirse al centenario de la independencia argentina dice que las fiestas que con ese motivo se celebran en la República Argentina proclaman que es uno de los pocos estados de Sud América que ha sabido conquistar el lugar que ocupa entre las grandes naciones de la tierra.

Los diez últimos años de tranquilidad resarcieron á la Argentina de los largos períodos por que atravesó.

Su población hizo de Buenos Aires una capital soberbia y la segunda ciudad latina del mundo, restableció el crédito del país y cooperó «lo más posible para su fuente de recursos, constituyendo la República Argentina la nación más pacífica del mundo.

LONDRES, 25.—Los diarios de la tarde publican artículos elogiosos para la República Argentina. Dicen que el centenario argentino demuestra que progreso ha alcanzado el desarrollo de este país.

«The Financier» dice que en el año 1910 cumplen su primer centenario de vida libre casi todas las repúblicas de Sud América, la más poderosa y rica colonia que tuvo España.

El antiguo virreinato del Río de la Plata fué el primero que levantó la bandera de la revolución y la República Argentina así formada, con el desarrollo maravilloso de sus actividades, es el mejor desmentido de las fáciles generalizaciones relativas á la pretendida decadencia de la raza latina.

Dadas las condiciones igualmente favorables de clima y recursos naturales, los pueblos latinos que forman la República Argentina han mostrado capacidades relevantes para mantenerse al nivel de los anglo-sajones,—y si el pueblo del Plata cedió hace poco á la embriaguez de sus propias hazañas no debe negársele la excusa de su exuberancia.

Comparada la inmigración al Canadá con la de la Argentina, en la que existe una proporción mayor de habitantes nacidos en el extranjero, las cifras muestran que la república sudamericana hace progresos más rápidos en su población de lengua inglesa, y en la importancia de los capitales industriales llevados á ella por Inglaterra y por Alemania.

El gran desarrollo del país no es, por cierto, un producto exclusivo de la energía latina, como lo haría suponer la constitución de su población, pero no obstante esto es un país latino por el espíritu de su civilización y por el carácter del pueblo.

La Argentina se enorgullece de ser la hija más llena de promesas de la raza latina en ese lado del Atlántico. Su mirada se fija en Francia y en Italia para seguir el movimiento de la literatura, del arte y de la música; recibe con altas distinciones á los grandes hombres europeos; Buenos Aires toma á París como modelo y consigue su propósito, ofreciendo un cuadro muy diferente de la república hispano-americana representada por la tradición.

«The Financial Times» en un largo artículo, recuerda la evolución argentina en cuyo desarrollo, de suma importancia para el mundo entero, la Gran Bretaña ha contribuído muchísimo.

En la fiesta que celebran los argentinos la humanidad espera que cumplirán su promesa de seguir su carrera seria de sólidos servicios.

«The Daily Mail» habla del progreso maravilloso de la Argentina, cuenta su historia y describe su prosperidad, diciendo que es el Canadá de Sud América.

Buenos Aires, llamado el París del sur, justifica ampliamente este nombre y la favorable comparación por sus calles anchas, su admirable red de tranvías, sus espléndidas tiendas, sus grandes palacios son una revelación para los que la creen un país todavía semibárbaro y visitándola encuentran que su multitud es la más culta y la mejor vestida del mundo.

Actualmente se está haciendo con rapidez un centro literario y artístico en el gran continente, y posible es que represente en el siglo XX el papel que tuvieron los Estados Unidos en el siglo XIX.

La Inglaterra deberá velar por mantener sus empresas sudamericanas enfrente de los nuevos concurrentes europeos que ya estudian las condiciones del país.

«The Daily Mail» termina diciendo que comprende y simpatiza con las esperanzas y aspiraciones de la Nación Argentina.

«The Daily News» también publica un artículo de elogios en el que manifiesta que no hay ningún país en el globo tan rico como la Argentina en magníficos terrenos para la ganadería y la agricultura, y en grandes tesoros de minería. La paz interior y una continuada administración regular han provocado la colocación de grandes capitales que al propender al desarrollo de las actividades extraen del suelo ingentes lucros.

Insiste en la participación que le cabe á Inglaterra en el desenvolvimiento del país y hace notar que el football es el juego nacional. Numerosos nombres ingleses muéstran la influencia de la Gran Bretaña y la Argentina á pesar de su enorme población extranjera no ha sufrido ni sufrirá agresión alguna, gracias al carácter del país que absorbe al colono haciéndole olvidar su madre patria y gracias á la doctrina de Monroe.

Sin el monroismo, probablemente las potencias europeas se hubieran repartido la América del Sur como lo han hecho con Africa y es lástima que esa doctrina no sea más estrecha y aplicable, no sólo á las naciones de fuera, sino también á las del dentro del continente.

Condena la actitud de los Estados Unidos respecto á Colombia, pero dice que esa actitud no puede durar, no puede sostenerse en la América del Sur.

Las naciones latinas de la América dejan admirar en ellas el desarrollo de la raza que desmiente los dichos preconcebidos sobre la superioridad de los anglosajones.

La civilización latina se mantendrá en ellas y nadie que crea en la fertilidad de las variaciones humanas abrigará duda de que obtenga la perfección posible, pues la América latina se desembarazará poco á poco de la tutela política de los Estados Unidos.

LONDRES, 25.—El ministro de relaciones exteriores, sir Edward Grey, asistirá esta tarde al banquete que se celebrará en el hotel Cecil en celebración del primer centenario de la Revolución de Mayo.

LONDRES, 25.—Se realizó esta noche en el hotel Cecil el anunciado banquete en celebración del centenario de la independencia argentina.

El banquete fué de 500 cubiertos. Entre los comensales se encontraban el ministro de relaciones exteriores, sir Edward Grey y los principales comerciantes ingleses que tienen intereses con la Argentina.

Los presentes enviaron un telegrama al presidente, doctor J. Figueroa Alcorta, presentándole sus felicitaciones en el día del aniversario de la independencia argentina.

LONDRES, 25.—El banquete realizado hoy en el Cecil Hotel celebrando el primer centenario de la independencia argentina, ha sido uno de los más notables que se hayan llevado á cabo en esta capital desde hace mucho tiempo.

La fiesta fué presidida por lord Revelstoke.

A los postres, el ministro de relaciones exteriores, sir Edward Grey, al pronunciar un toast por el presidente de la República Argentina, doctor José Figueroa Alcorta, dijo que la República Argentina podía estar orgullosa de la posición que ocupaba en el mundo, y de su prosperidad establecida sobre una base sólida.

Mr. Grey agregó que se felicitaba de las buenas relaciones que siempre han existido entre la Argentina y la Gran Bretaña.

Terminando su discurso, Mr. Grey dijo, que toda Sud América está llamada á un gran porvenir y que esperaba que el sucesor del actual presidente de la Argentina continuaría desarrollando la prosperidad del país.

LONDRES, 25.—El encargado de negocios de la República Argentina, señor Domínguez, contestando al toast de sir Edward Grey, en el banquete realizado en el Cecil Hotel, celebrando el primer centenario de la independencia argentina, pronunció un discurso agradeciendo las pruebas de simpatías, y dijo: «Reconocemos los muchos servicios prestados por las grandes casas inglesas favoreciendo la prosperidad de la Argentina.» Declara el profundo amor que dicha república profesa á España é igualmente su agradecimiento hacia los ingleses, escoceses é irlandeses, que contribuyeron á la independencia argentina, la que es una sincera y gran admiradora de la Gran Bretaña. Concluyó felicitándose que la República Argentina sea ahora mejor conocida en Inglaterra.

LONDRES, 26.—Los diarios de esta mañana publican un relato detallado del hermoso banquete dado ayer en la legación argentina en homenaje al primer centenario de la República Argentina.

El «Daily News» elogia altamente á ese país é insiste en la importancia del monroeísmo, pero deplora la actitud que observa los Estados Unidos para con la América latina, diciendo que á veces se convierte en una verdadera piratería.

LONDRES, 25.—El discurso pronunciado por lord Grey en el banquete del hotel Cecil fué el siguiente:

«Hoy la gran nación con la que mantenemos relaciones de íntima amistad, acuerda la bienvenida á los representantes de todas las naciones del mundo, y la Argentina hubiera recibido nuestras más cordiales felicitaciones si el centenario no llegara en estos momentos de duelo; pero sabemos por vuestros propios medios que en los regocijos la Gran Bretaña puede contar con la simpatía argentina.

«En verdad, las palabras no pueden expresar la simpatía que el Reino Unido ha recibido del mundo entero, simpatías tan ciertas y sinceras que han aumentado la amistad que podemos sentir por todas las naciones.

«No olvido cuánto esta simpatía fué debida en gran parte á la personalidad de Eduardo, pues entre los bienes que sembró sobre Inglaterra ninguno hay más grande que la impresión que su benevolencia hizo en los otros países.

«Hoy su hijo ha manifestado su deseo de no faltar á la ocasión de expresar nuestro afecto hacia esa república.

«Como ministro ofrezco mis mejores votos á la Argentina. Puede entregarse á las reflexiones más satisfactorias esa nación sudamericana, porque si hace cien años tuvo dificultades casi insuperables, hoy las mira con entera confianza y le sirven de timbre de honor.»

Luego recordó la parte que le corresponde á Inglaterra en su lucha por la libertad é hizo notar el desarrollo del comercio desde hace veinte años, que muestra no haber llegado aún á su cima de prosperidad.

«Apenas desfiora los comienzos de su progreso y el porvenir todavía le reserva una mayor y más entera prosperidad, porque dispone para el mundo, porque es una nación que emplea sus grandes recursos y los emplea asombrando por sus fuerzas de producción. Entonces, no es raro que el mundo ofrezca sus votos á la Argentina.»

Insistió después en la parte que ha tomado Inglaterra en el desenvolvimiento del comercio argentino, en los ferrocarriles y en las empresas, y no olvidó el crédito que la república del Plata supo usar de manera que no llegara á ser una carga para el pueblo.

«Las relaciones entre la Inglaterra y la Argentina son únicamente comerciales, en tal forma, que no dieron nunca nacimiento á ninguna ambición celosa y pueden considerarse como el modelo de las relaciones internacionales.

«Ningún país puede presentar mejores votos á la Argentina, que la Gran Bretaña, pues ésta no olvida que el gran porvenir en la América del Sur, y las naciones de ese continente, son felices, pues que dieenn como desenvolverse dentro de sus propios límites.»

Terminó el discurso con un caluroso brindis por el progreso y la grandeza de la República Argentina.

Una triple salva de aplausos acogió estas palabras.

LONDRES, 25.—Lord Revelstocke que presidía el banquete del hotel Cecil, al proponer el brindis por el rey recordó los esfuerzos realizados por Eduardo VII para mantener la paz en el mundo. Las naciones recordarán en el porvenir cuánto interés tomó por la causa del arbitraje y el dolor de Inglaterra por la muerte del rey fué también sentido en la Argentina como en toda la tierra.

El banquete hubiera sido aplazado si el rey Jorge no hubiera manifestado que nada debía impedir la celebración del centenario argentino.

LONDRES, 26.—«The Globe» relata la historia política de la República Argentina desde su independencia, haciendo resaltar el desarrollo de su comercio é industrias y termina diciendo que el mantenimiento asegrado del sistema de gobierno actual da todo motivo para esperar que la prosperidad argentina continuará en aumento como hasta aquí.

«The Evening Standard» dice, que la reunión de navíos extranjeros que en estos momentos tiene lugar en las aguas del Río de la Plata, es un elocuente testimonio de la noble manera como la república ha aprovechado de su independencia. La Argentina es uno de los admirables ejemplos de progreso y de desenvolvimiento de la última mitad del siglo XIX. «The Evening Standard» relata en seguida los acontecimientos que produjeron la revolución y la independencia.

«The Financial News» publica un largo artículo en inglés y su traducción castellana en el que resume la historia argentina.

Las jóvenes repúblicas sudamericanas pusieron largo tiempo en encontrar su existencia estable y regular, y á causa de las tradiciones políticas pocas naciones llegan á algo sin ser antes probadas en el crisol de las luchas intestinas.

Las de Sud América tuvieron que libertarse primero y en seguida conocerse á sí mismas y esos años de obscuras y crueles luchas no han sido perdidos, pues han dado nacimiento á los grandes recuerdos sobre los cuales gravitan las celebraciones de esta semana.

De la abnegación del pueblo, del juicio sobrio, de la cordura del cuerpo ejecutivo y legislativo depende el porvenir de la Argentina. La prosperidad crea responsabilidades pero aparejа felizmente una estabilidad duradera.

Este gran año se ve la Argentina unida por el ferrocarril con un vecino poderoso y se preparan nuevos lazos de unión.

Sud América en una vida más activa y plena, la República Argentina está llamada á representar un papel tanto más grande cuanto más fiel á sí misma permanezca y á sus gloriosos recuerdos del pasado.

«The Financial News» termina expresando sus votos por que el segundo siglo de la república sea de paz y de libertad.

LONDRES, 25.—He aquí el texto del mensaje enviado por cable al presidente de la República Argentina por los asistentes al banquete del hotel Cecil:

Londres, 25.—En el banquete conmemorativo que tiene lugar en este momento en Londres, 500 de nuestros hombres públicos más prominentes incluyendo los principales representantes de los vastos intereses financieros y comerciales que unen la Gran Bretaña á la Argentina, se han reunido con el objeto de dar expresión á sus sentimientos de alegría y congratulación en el centenario de la independencia y triunfos de la gran República Argentina. Reconocen que la posición especial que la república ha conquistado entre las naciones se debe á la sabiduría y capacidad de sus principales hombres de estado, como también al genio emprendedor de sus hijos.

Recuerdan asimismo, con sentimientos de orgullo, que el capital británico desde las primeras épocas de la independencia ha estado vinculado con el espíritu laborioso y de empresa de los argentinos, contribuyendo con su acción al desenvolvimiento y grandeza nacional. Animados, por consiguiente, por vínculos de una leal y sincera amistad é inspirados por las más halagüeñas esperanzas y la confianza que tiene en el porvenir de la república, esta asamblea representativa envía sus más calurosas felicitaciones al señor presidente y al gobierno todo y hace votos porque bajo la sabia é ilustrada guía de sus hombres dirigentes, la nación pueda por largos años continuar su marcha progresiva por el ancho sendero de prosperidad que tiene abierto delante de ella.

Se brinda, con el mayor entusiasmo, por la felicidad personal de su excelencia y el engrandecimiento de la República Argentina.—Revelstocke, presidente del banquete del centenario argentino.—Hotel Cecil.

LONDRES, 25. — El discurso del encargado de negocios, señor Domínguez, en el banquete del Hotel Cecil fué el siguiente:

«Debemos ante todo expresar nuestra gratitud por el deseo del rey Jorge de que no sea aplazada la celebración de esta fiesta á consecuencia del duelo, no nacional, sino universal, producido por la muerte del inolvidable rey Eduardo».

«Debemos agradecer á la ciudad de Londres, al gobierno de Inglaterra y á los hombres ilustres que se han asociado á esta manifestación».

Elogió después largamente á lord Revelstoke, recordó que Inglaterra ha enviado á la Argentina cuatrocientos millones de libras esterlinas, agradeció al ferrocarril del Sur, á las grandes casas de comercio y á los bancos su participación en la fiesta.

«Los ingleses han hecho mucho por la Argentina, pero esperamos aún mucho más para bien de ambos países».

«El afecto de la Argentina por España, nuestra madre patria, el gran pueblo histórico y caballeresco, es tan profundo y real, como el amor de la hija emancipada por su madre. Veneramos á esa nación ahora progresista y las relaciones argentino-españolas están en pie de perfecta cordialidad».

«Los ingleses fueron los primeros extranjeros que vinieron á nuestro país y su comercio no ha cesado de crecer desde entonces».

«No existe ninguna rivalidad con las colonias británicas de ultramar, pues que tenemos como ellas por fin abastecer la Europa con la masa de los productos de nuestro suelo fértil y de nuestros abundantes pastos».

«Sabemos que en vosotros tenemos verdaderos y sinceros amigos».

Recordó luego que Eduardo VII fué el árbitro que dirimió la última cuestión de fronteras, cuya decisión hizo dos pueblos contentos y unidos de los argentinos y chilenos. «El rey Eduardo bien puede llevar de nombre el pacificador».

Terminó agradeciendo la demostración simpática, tan magnífica como sin precedentes.

PARIS, 25.—Se ha realizado en la capilla española una ceremonia organizada por las damas argentinas, para celebrar el centenario. El acto fué muy brillante; asistió toda la colectividad argentina.

La capilla se encontraba maravillosamente adornada con profusión de flores azules y blancas y con banderas argentinas.

Monseñor Saa, bendijo la bandera ofrecida por los argentinos residentes en París y que se encontraba sostenida por el general Mansilla.

Monseñor Odelin, representante del arzobispo de París, monseñor Amelle, presidía la ceremonia. El prelado pronunció una alocución en la cual felicitó á las damas argentinas por su patriotismo.

Antes de retirarse la enorme concurrencia que llenaba la capilla se hicieron oir los acordes del himno nacional argentino.

PARIS, 26.—En el banquete dado ayer en la legación argentina por el encargado de negocios, señor Zavalía, asistieron numerosos miembros del cuerpo diplomático, M. Pichón y el general Brun, el prefecto del Sena, el general Tattmann, etc.

El señor Zavalía á los postres agradeció á los presentes su asistencia para celebrar el primer siglo de vida de la nación argentina y brindó por la felicidad del presidente de Francia, M. Falliéres, por la prosperidad de la gran república y por los soberanos y jefes de estado de las naciones representadas.

M. Pichón expresó su satisfacción por representar al gobierno en la fiesta que consagra la grandeza de la Argentina, manifestando sus votos porque los lazos que la unen con Francia se estrechen.

Al final bebió por el presidente Figueroa Alcorta y por el pueblo argentino.

El ministro del Brasil, señor Piza, levantó su copa por la grandeza y prosperidad de Francia y dirigió un afectuoso saludo á la República Argentina, que posee la admiración y la simpatía de sus hermanas de América.

El embajador de los Estados Unidos, Mr. Beacon, dirigió un saludo á la Argentina en el día de su centenario, haciendo votos para que marche siempre en la vía del progreso.

El ministro de comercio, M. Dupuy, asoció al gobierno de Francia en la fiesta y se declaró feliz de haber hecho todos los esfuerzos para el éxito de la exposición francesa en Buenos Aires.

En nombre del gobierno saludó calurosamente á los ministros extranjeros, afirmando la voluntad de Francia para atraerse la amistad de la América latina.

Terminó bebiendo por la prosperidad y la grandeza de la República Argentina y por su presidente.

Todos los discursos fueron sumamente aplaudidos.

A la recepción y baile que siguió á este banquete asistieron más de 600 invitados.

PARIS, 25.—La cámara de comercio argentina organiza un banquete para el 29 del corriente en celebración del primer centenario de esa república.

Ya se han recibido numerosas adhesiones, entre las que se cuentan las de varias notabilidades financieras é industriales.

El banquete tendrá efecto bajo el patrocinio de los delegados oficiales de la Argentina en París.

«Le Temps» dice que el gobierno francés ha prometido hacerse representar y añade que después de las fiestas de Boulogne-sur-Mer, en las que tomó tan amplia ingerencia, esta decisión no puede sino estrechar los vínculos de amistad entre ambos países.

PARIS, 25.—La colectividad argentina ha festejado el centenario de su patria con gran entusiasmo.

La legación y el consulado enarbolaron la bandera, así como numerosos hoteles y casas particulares.

Todos los diarios reproducen largos despachos de Buenos Aires, dando cuenta de las fiestas y algunos consagran á la Argentina elogiosos artículos.

«Le Petit Journal» y «La Patrie», reproducen el monumento conmemorativo de la revolución.

«Le Petit Journal» dice que en los cien años pasados, la política económica de la Argentina fué considerable, casi comparable á la de Estados Unidos.

«Le Courrier de l'Argentine» consagra un número especial ilustrado á la fiesta.

La sesión literaria organizada por la tarde en el gran anfiteatro de la Sorbona, obtuvo un éxito magnífico. La mayor parte de los miembros de la colectividad asistieron al acto.

PARIS, 26.—La comisión argentina que corrió meses pasados con los trabajos de organización de los festejos de Boulogne-sur-Mer, ha enviado 2500 francos para ser distribuídos entre los pobres de aquella ciudad en ocasión de los festejos del centenario de la independencia de esa república, que se celebran allí.

BERLIN, 25.—Debido á encontrarse ausente de esta capital el ministro argentino, doctor Indalecio Gómez, no se ha realizado hoy ninguna fiesta oficial con motivo del centenario argentino.

Los propietarios de la fábrica de cañones Krupp, ofrecieron esta noche en Essen una comida á los oficiales argentinos que se encuentran en esta capital.

Aunque también había sido invitado á esa comida el personal de la legación argentina en esta capital, éste no asistió á la fiesta.

BERLIN, 25.—La mayoría de los diarios de esta capital se ocupan hoy en términos simpáticos de la República Argentina, con motivo del aniversario de su independencia.

Dichos diarios elogian el desarrollo de ese país y recuerdan la participación que los alemanes tomaron en su desenvolvimiento.

Todos ellos predicen un brillante porvenir á la República Argentina y formulan calurosos votos por su prosperidad.

BERLIN, 26. — La mayor parte de los grandes órganos de la prensa alemana han publicado en sus números de ayer artículos alusivos al centenario de la República Argentina, haciendo votos por la prosperidad del país.

Ha llamado la atención un artículo publicado por el conocido economista, profesor doctor R. Iannasch, en el «Berliner Tageblatt».

En este artículo el autor manifiesta su profunda convicción de que la República Argentina está llamada á ponerse al frente de la América del Sur en todas las cuestiones políticas y económicas que se susciten.

NUEVA YORK, 25.—Informan de Quincy, estado de Massachussetts, que el primer buque de guerra extranjero que se construye en Norte América, después del ruso Retvezan, es el empezado hoy cuyaquilla ya ha sido colocada, uno de los dos Dreadnoughts, para la República Argentina.

El segundo buque argentino será construído en Camden, estado de New Jersey.

Celebrado el acontecimiento, se reunió bajo la sombra de uno de los grandes cascos, la colectividad argentina, presidida por el almirante Domecq García, con la asistencia de los oficiales de su séquito y representantes del gobierno norteamericano.

MADRID, 25.—Comunican de Cádiz, que se ha realizado hoy la ceremonia del descubrimiento de la lápida en homenaje á don Bernardino Rivadavia.

MADRID, 25.—Se ha realizado hoy en esta capital el banquete ofrecido por el señor Jardón, vicecónsul honorario de la República Argentina, con motivo del centenario argentino.

Asistieron á esa fiesta el presidente del consejo de ministros, señor Canalejas, el ministro de estado, señor García Prieto, el de obras públicas, señor Calbetón, el ministro argentino, doctor Eduardo Wilde y el secretario de la legación, señor Barilari.

A los postres el señor Jardón pronunció un brillante discurso en uno de cuyos pasajes dijo: «No vea la madre cariñosa ninguna animosidad en la proclamación de la independencia, pues lo desmiente el recibimiento hecho en la Argentina á la misión española.»

El presidente del consejo, señor Canalejas, agradeció el recibimiento hecho por el pueblo hermano á la misión española y ahogó por la prosperidad de la Argentina.

El ministro argentino, doctor Wilde, habló después, mostrándose orgulloso de pertenecer á la primera nación sudamericana que ha tenido el placer de recibir á una persona real.

Ha quedado acordado que se celebrará un nuevo banquete el 27 de julio próximo, en celebración del reconocimiento de la independencia.

MADRID, 25.—En la legación argentina de esta capital ha tenido lugar esta tarde una brillante recepción.

A ella asistieron el ministro de estado, señor García Prieto, el de obras públicas, señor Calbetón, los miembros del cuerpo diplomático, varios ex ministros, numerosos militares y aristócratas.

El rey don Alfonso no asistió, á causa del luto que guarda.

MADRID, 26.—En todos los consulados argentinos de las provincias se ha celebrado el centenario con recepciones y banquetes.

En el consulado general de Barcelona se celebró un gran banquete al que asistieron el gobernador civil, señor Muñoz, el alcalde señor Roig y Bargadá, y los señores Rahola y Ugarte.

Pronunciaron muy entusiastas discursos el cónsul general, señor Gache, y el alcalde, brindando por la Argentina.

MADRID, 25.—Se ha celebrado hoy en Cádiz el descubrimiento de la lápida á la memoria de Rivadavia, colocada en la casa número 3 de la actual calle de Cánovas del Castillo, en la que falleció el prócer argentino.

Asistieron los gobernadores civil y militar, el obispo, la diputación y el ayuntamiento, el cuerpo consular, representaciones del comercio y la industria gaditanos y numeroso público.

Bandas de música entonaron el himno nacional argentino y la marcha real española.

El alcalde de Cádiz y el cónsul argentino, pronunciaron brillantes discursos.

AMBERES, 25.—Todos los consulados sudamericanos de esta ciudad, han enarbolado sus frentes con motivo del centenario argentino.

El cónsul general argentino, señor Sommer, recibió numerosas felicitaciones.

Esta noche en el consulado se celebró un gran banquete al que asistieron los principales comerciantes belgas, quienes expresaron al cónsul su profunda simpatía por la República Argentina.

VIENA, 25.—El «Wiener Abend Post» publica en su número de la fecha un largo artículo saludando á la República Argentina en el glorioso centenario de su independencia.

Dice ese diario que la República Argentina puede estar orgullosa de la obra que ha realizado desde un siglo á esta parte en el sentido del progreso y de la civilización.

La «Neue Freie Presse» saluda igualmente á la Argentina en este día y hace resaltar los inmensos progresos realizados por ese país.

Termina diciendo que la Argentina ha conseguido ocupar el primer lugar entre las repúblicas sudamericanas.

ROMA, 25.—En los elegantes salones de la legación argentina, artísticamente adornados para la circunstancia, se efectuó esta noche la brillante recepción que ofreció el ministro, doctor Sáenz Peña, celebrando el centenario de la república.

La fiesta adquirió proporciones colosales y puede asegurarse que pocas veces se han visto reunidas mayor número de notabilidades, que representaban todo lo más significativo de la política, nobleza, artes y letras.

En sus salones atestados de concurrencia, notábase la presencia de los ministros, de los miembros del cuerpo diplomático acreditado ante el Quirinal y ante la Santa Sede, numerosísimos diputados y senadores, el prefecto Pierantoni, el ministro de estado, señor Rattazzi, el presidente de la Sociedad Real Geográfica, marqués Cappelli, el conde Bottaro Costa, monseñor Sambucetti, casi toda la nobleza romana y las familias de las colectividades sudamericanas residentes en esta capital.

Hacían los honores de la fiesta la esposa del ministro y el personal de la legación.

Cambiáronse brindis entusiastas y el doctor Sáenz Peña fué muy felicitado por el espléndido resultado de la recepción.

ROMA, 25.—Todos los diarios de esta capital dedican hoy extensos artículos al centenario argentino, y saludan con cariño á la república hermana, formulando votos por su creciente prosperidad.

«Il Corriere d'Italia» se ocupa con preferencia del aniversario de hoy é invita á todos los italianos á asociarse á dicho homenaje que es fiesta de progreso y fraternidad internacionales.

Agrega que la fecunda labor italiana que ha contribuído eficazmente á la evolución civil y económica de la Argentina, vincula estrechamente el nombre italiano á estas manifestaciones que afirman sobre bases inconmovibles la solidaridad ítalo-argentina.

Reproduce algunos artículos de la prensa bonaerense que elogia la participación de Italia á su aniversario patrio, y recuerda los nombres de los ilustres italianos que en el pasado como en el presente han contribuído á la evolución brillante de la república que, de pequeña colonia, en un siglo apenas, se ha convertido en una nación poderosa que determina la situación económica del mundo.

ROMA, 25.—Telegrafían de Turín, que en el teatro Víctor Emmanuel de aquella ciudad se llevó á cabo esta tarde una solemne ceremonia en celebración del centenario argentino.

Ocupaba la sala una enorme concurrencia, entre la cual figuraban las autoridades civiles y militares y un gran número de familias.

Abrióse el acto con el himno argentino cantado por cien alumnos de la academia coral, á quienes acompañaba una orquesta de cincuenta maestros.

Pronunció luego una brillante conferencia el profesor Corradini, quien reseñó toda la epopeya argentina, ilustrando con palabra fácil y elegante la lucha titánica de ese pueblo, que supo conseguir la libertad para asombrar al mundo con la evolución más rápida y grandiosa que recuerde la historia.

El orador recordó la obra de Garibaldi en Sud América y terminó diciendo que el centenario argentino es también fiesta nacional italiana, porque hay comunidad de esfuerzos en su marcha ascendente hacia la gloria y porque existen vínculos de cariño que son sagrados por muchísimos conceptos.

El profesor Corradini fué objeto de entusiastas aplausos.

LISBOA, 26.—La recepción ofrecida hoy en la legación por el ministro de la República Argentina en esta capital, señor García Sagastume, se vió sumamente concurrida, asistiendo á ella numerosas personalidades, predominando entre el número de visitantes los portugueses y los miembros de la colectividad argentina.

En el consulado argentino de esta capital también hubo recepción, sirviéndose un lunch durante el cual se pronunciaron brindis muy amistosos.

VIENA, 26.—Ha habido anoche una gran comida en el palacio de la legación argentina. Asistieron á ella los representantes de España, Brasil, Chile, Méjico y del Uruguay, así como los miembros del personal de las respectivas legaciones.

VIENA, 26.—El ministro plenipotenciario de la República Argentina, doctor Domingo Pérez, ha sido el huésped de Mr. Krupp en el castillo que posee este último en Berndolf. La bandera argentina fué allí izada en homenaje al primer centenario de la independencia de ese país y el himno argentino tocado por una banda de música.

El ministro doctor Pérez, visitó luego detenidamente la gran fábrica de Krupp.

VIENA, 26.—El «Neue Wiener Tageblatt» celebra el centenario de la independencia argentina y hace resaltar los progresos realizados por esa nación desde hace cien años.

LISBOA, 26.—El regente de Portugal felicitó ayer al ministro de la República Argentina, señor Baldomero García Sagastume, en ocasión del centenario de su país. El señor Sagastume ha ofrecido un te á las personas que estuvieron ayer tarde á visitarle.

M. de Villanca brindó por la prosperidad de la República Argentina y el ministro Sagastume le agradeció vivamente.

El consulado de ese país estaba anoche brillantemente iluminado y empavesado con los emblemas argentinos y con las fechas 1810-1910.

La adhesión de Chile—

SANTIAGO DE CHILE, 25 (De nuestro corresponsal)—Toda la prensa dedica hoy un número especial al centenario argentino.

Los diarios ilustrados publican los retratos de los próceres de la revolución, y una extensa descripción de la época legendaria, retratos de los actuales gobernantes argentinos y honrosos artículos editoriales saludando al país vecino.

«El Mercurio» termina en los siguientes términos su editorial: «Todo sonríe al porvenir de la nación vecina, todo hace esperar que la frase que Elihu Root pronunció en su viaje á Sud América ha de comenzar á cumplirse con el país que apoya su cabeza en los orígenes majestuosos del Paraná y rinde sus pies en las praderas patagónicas.

«El siglo XX—dijo Mr. Root—será el siglo de la América del Sur» y nosotros podemos añadir que el siglo de la América Española comienza hoy en la República Argentina.

El Sol de Mayo no ha iluminado jamás un horizonte más vasto, más sereno, más lleno de realidades deslumbradoras. Que el Supremo Hacedor nos guíe á chilenos y argentinos unidos por los senderos de la paz, de la prosperidad de la justicia y de la libertad.»

SANTIAGO DE CHILE, 25 (De nuestro corresponsal)—La manifestación en honor de la Argentina verificada en la mañana ha sido una de las más espléndidas que haya presenciado en mucho tiempo la ciudad de Santiago.

Puede decirse sin vacilar que ha sido la más grandiosa de todas si se atiende á lo representativo de los elementos que en ella tomaron parte y al entusiasmo delirante que dominó, tanto en los que desfilaban delante de la legación argentina como en las masas enormes que presentaba esa grandiosa procesión cívica.

Desde las primeras horas de la mañana la Alameda tomó el aspecto de los grandes días.

Ese forum de vida cívica por donde han pasado los ejércitos vencedores las manifestaciones políticas de grandes regocijos y de duelos nacionales había sido invadida por oladas de gente que acudía de todos los barrios de la ciudad para presenciar la manifestación.

La extensa avenida estaba engalanada como en el día que se festeja á la patria; las banderas chilenas y argentinas flotaban enlazadas en todas partes; los edificios públicos y privados habían enarbolados los dos estandartes; á lo largo del paseo se veían los colores de ambos países en una fusión de luz y de vida.

La mañana casi primaveral favorecía el desfile y en las carreteras laterales se veía un incalculable número de carruajes, ocupados por las damas de la sociedad que acudían á presenciar la fiesta de fraternidad y á entusiasmar con su presencia á los concurrentes.

A las diez de la mañana la Alameda era un mar humano, en el que las aclamaciones atravesaban como sacudimiento eléctrico la inmensa masa de gente de todas clases sociales y flotando en el aire un enjambre de banderas donde al lado de la fuerte nota tricolor brillaba el azul y blanco de la bandera argentina entonado por el rojo y el oro de los estandartes de las sociedades y escuelas.

Poco á poco iban tomando su puesto los «boyscouts» cuyos uniformes originales saludaba la multitud con cariñosas aclamaciones, los colegios del estado encabezados por maestros y las escuelas particulares que daban á algunas secciones de la Alameda el aspecto de una vasta pajarera con los vivas y gritos de entusiasmo de los niños.

Las universidades con sus diversas escuelas de derecho, ingeniería, medicina, etcétera, las asociaciones de empleados públicos y del comercio y por fin en una fila interminable con estandartes llenos de inscripciones y de símbolos de las diversas formas del trabajo llegaron las asociaciones obreras que se extendían hasta más allá de la Avenida Campo de Marte.

Es imposible dar una idea del colorido, de la vista extraordinaria que á esas horas tenía la Alameda.

Los gritos de los niños, los aires marciales de las distintas bandas, el agitarse de las banderas y estandartes, los saludos de la multitud contenida á duras penas por la policía y el movimiento de las comunas rurales que iban á colocarse en las calles laterales con su peculiar apostura y con ellas unidas como siempre todas las explosiones del sentimiento cívico de la capital.

En medio de este mar humano se sentía la acción ordenadora de los que dirigían y se dejaba ver por sobre todo la educación del pueblo alcanzada para esta clase de desfile de grandes masas.

Cada corporación tomaba su puesto y obedecían á las órdenes con buena disciplina, todo lo cual unido á las excelentes disposiciones de la policía permitían organizar la manifestación con mucha libertad, sin atropellos y en perfecto orden.

El efecto del conjunto era brillante.

Entre las instituciones y sociedades alineadas en filas apretadísimas en la Alameda, llamaban de una manera especial la atención del público que en ambos lados se apiñaba, los boyscouts con sus uniformes de excursión y sus largos bastones que comienzan ya á ser populares.

Los boyscouts presentaban un aire marcial y desenvuelto que arrancaba aplausos á la multitud.

Más allá se colocaron los operarios de las fábricas de cartuchos y de las demás dependencias, acompañados por sus jefes el coronel Gormas y el comandante Morandes.

Formaban también filas apretadas de aspecto muy escogido y con la más decorosa presentación los estudiantes universitarios tanto de la Facultad del estado como de la católica.

Era sin duda la nota más alta de la manifestación la gallardía estusiasta de la juventud.

Las escuelas primarias tenían sus filas de pequeñuelos en una formación militar en la que los chicos se entretenían en jugar á los soldados y marchaban marcando el paso cada vez que la columna se ponía en movimiento para dar cabida á nuevas instituciones.

Entre los grandes colegios el Liceo de aplicación presentaba sus gimnastas con uniforme blanco y las gorras rojas ya conocidas en los juegos atléticos, la sociedad de empleados de comercio tenía un núcleo de respetables caballeros y jóvenes del comercio de Santiago que representaban uno de los factores más importantes de la manifestación.

Venían después de las sociedades obreras filas bien nutridas, masa compacta que representaba á todas las formas de la industria y del trabajo manual.

Las asociaciones de socorros mutuos, de cultura social, de protección de los gremios, puede decirse que ninguna de éstas dejaba de estar representada cuando no por todos sus miembros al menos por sus directorios y por sus socios más activos y caracterizados.

Pero nada entusiasmó más hondamente la concurrencia, ni despertó un sentimiento de patriotismo y de emoción más honda que las sociedades de veteranos del ejército y de los defensores de Chile en 1879.

Allí estaban los viejos soldados encanecidos, tostados, con sus medallas de las campañas de Tarapacá de Lima, colgadas al pecho.

En torno de sus estandartes, mantenían todavía á través de los años y de los padecimientos físicos una apostura de soldados que nadie puede confundir.

Bastaba que oyeran una música marcial, un tambor ó una corneta para que se irguieran gallardamente como si de nuevo estuvieran en las filas.

El uniforme que ellos vestían era la mejor ofrenda del ejército chileno á la República Argentina, porque constituyen las reliquias vivas de la historia militar, depositarias de la más espléndida tradición de glorias.

Entre ellos marchando detrás del estandarte por la Avenida, iba el general Canto, el veterano que conserva como en los días de Tacna, de Chorrillos y de las Correrías de la Sierra, todas sus potentes energías y su carácter militar.

Cerraban esta columna que se extendía en filas de ocho y más hombres desde la calle de Mozandé hasta Avenida del Campo de Marte, con el agregado de algunas calles laterales que también estaban ocupad

gentina en una sola bandera á imitación de San Martín y de O'Higgins en el campo de Maipo.

Estas palabras las recibió el pueblo con estruendosos aplausos y vivas á la Argentina, Chile y España.

La banda de música tocó el himno argentino, aplaudido entusiastamente. En ese momento se presentaron en el salón varios niños de nueve años llevando en sus manos banderas de los países que representan los niños de la escuela superior de la ciudad.

Los niños, al llegar al estrado presidencial, saludaron con sus banderas á los presidentes y luego fueron á colocarse en el salón de honor de las escuelas de la ciudad.

En seguida el cónsul salió á los balcones pronunciando un discurso de agradecimiento y la grandiosa manifestación de que era objeto su patria. Recordó sus años de permanencia en este pueblo y agradeció ver reunida casi toda la ciudad con el sólo objeto de festejar y vitorear á la Argentina en el día de su centenario.

Prolongadas hurras recibieron este discurso, tocando entonces la banda de música la canción chilena.

El gobernador del territorio ofreció una ropa de champaña en honor del gobierno, del pueblo, del cónsul y de la colectividad argentina, contestando el cónsul.

Antes de disolverse los manifestantes, los presidentes y secretarios de todas las asociaciones fueron á saludar al cónsul, felicitándolo en tan fausto día.

Era emocionante ver abrazos tan sinceros, acompañados de sentidas palabras, especialmente las del presidente de la Sociedad Cosmopolita de S. M., quien entregó un pergamino firmado por todos los socios. No se recuerda, ni aun en las fiestas patrias, una agrupación ni un desfile más grandioso que el efectuado hoy en honor del centenario. Todos los diarios encabezan el editorial con el escudo argentino.

Los periódicos no salieron hoy en homenaje á la Argentina. Largo sería enumerar y extractar los hermosos artículos con que la prensa toda saluda tan cariñosamente á la nación hermana, felicitándola por los progresos alcanzados, agradeciendo la manifestación que reciben los chilenos en Buenos Aires é invitando al pueblo á unirse con las autoridades para dar pruebas también aquí de la confraternidad chileno-argentina, festejando al cónsul, persona que cuenta con simpatías generales.

Esta tarde el colegio Eusebio Lillo dió una patriótica representación teatral en homenaje á la Argentina, siendo todos los números correctos.

El centro español invitó á las 5 de la tarde al cónsul y comitiva oficial al local social, donde se brindó por la madre patria, por la Argentina y por Chile, prologándose agradablemente esta nueva manifestación.

También la colectividad francesa, en el local de la compañía de bomberos, ofreció una simpatía manifestando al cónsul, quien sólo ha tenido palabras de agradecimiento, la diferente manifestaciones organizadas es un honor.

Se hacen hacen los últimos prepartivos para el gran baile que la sociedad de esta noche en honor de don Juan Marguelrat, cónsul argentino y á los residentes argentinos.

El banquete presidencial en el Perú—Los discursos cambiados—

LIMA, 25. (De nuestro corresponsal—Todos los diarios publican hoy sentidos artículos muy elogiosos para la República Argentina, con ocasión del centenario, y los retratos de los héroes legendarios de la independencia argentina. «El Comercio» y «El Diario» hacen notar cómo, á través de tantas vicisitudes, y á pesar de los pesares, continúan sólidos y estrechos los vínculos amistosos que, entre el Perú y la Argentina, se crearon en la época de la independencia, y que nada ni nadie serán capaces de quebrantar.

Como el gobierno había decretado que hoy sería día feriado, han estado cerradas las casas de comercio, los bancos, las oficinas públicas, los colegios, escuelas, etcétera.

La ciudad amaneció profusamente embanderada, abundando el bicolor blanco y celeste.

Las calles han sido recorridas por numerosa muchedumbre, en romería al monumento de San Martín. La ciudad ofrecía el mismo aspecto que en los grandes días de la patria.

Por la noche se iluminaron hermosamente el paseo Colón, las plazas y muchos edificios públicos y particulares.

La legación argentina ha sido visitada por lo más distinguido de nuestro mundo político y social; altos jefes del ejército y armada, cuerpo diplomático, delegación de sociedades de estudiantes, etc.

En el comedor de gala de palacio se efectuó el suntuoso banquete que el Excmo. señor Leguía, presidente de la república, ofreció al señor García Mansilla, ministro argentino, que ocupó el puesto de honor.

Asistieron los ministros de estado, los presidentes de ambas cámaras, los miembros de las cortes de justicia, los directores de las instituciones oficiales, generales y contraalmirantes, y el alcalde de Lima, señor Billinghurst.

La fiesta resultó de una pompa excepcional.

El Excmo. señor Leguía ofreció el banquete con el siguiente discurso:

«Señor ministro de la República Argentina: Interpreto los sentimiento del gobierno y pueblo peruanos al expresaros la profunda simpatía con que nos asociamos al intenso júbilo con que celebra hoy la Argentina el glorioso centenario de su independencia.

«Hace un siglo, Buenos Aires, constituía una junta gubernativa que realizaba la independencia, en una hermosa y solemne evolución, para dar origen á una nacionalidad y á un país de elevados y generosos ideales y anhelos.

«Las provincias unidas del Río de la Plata, animadas de noble espíritu de solidaridad americana, organizaron después la memorable expedición libertadora, que atravesando los Andes, en un titánico esfuerzo, cruzó los mares, vino al Perú, baluarte del poder colonial, y apoyado por el patriotismo de nuestros abuelos, proclamó la independencia de la república peruana.

«Ambos países combatieron juntos en los campos de batalla, escribiendo en las rocas de los Andes la gloriosa epopeya de nuestra raza.

«Lucharon, más tarde, juntos también y con igual fe y decisión, por elevados ideales de confraternidad y justicia americana.

«El tiempo ha venido á consolidar y estrechar los vínculos que unieron á ambos países, desde los albores de su historia; por eso, interpreto el sentimiento unánime de mis conciudadanos al enviar hoy nuestro fraternal saludo á la Argentina y expresar la admiración con que contemplamos cómo un pueblo ha sabido aplicar á su maravilloso desarrollo, el mismo esfuerzo y la misma energía que empleara para emanciparse y constituirse.

«Brindo por la ventura personal del distinguido mandatario que rige los destinos del pueblo argentino, por la prosperidad de ese noble país en cuya representación habéis sabido captaros merecidas consideraciones y simpatías.»

El ministro argentino, señor García Mansilla, contestó visiblemente impresionado; más ó menos en los siguientes términos:

«Excmo. señor presidente: Escuchando conmovido las elevadas y vibrantes palabras que acabáis de verter, mi corazón se llena de patriótica emoción, que dulcemente compensa el legítimo sentimiento que me causa el hallarme, en cumplimiento de augustos deberes, en la imposibilidad de presenciar las grandiosas festividades con que celebra la Nación Argentina el centenario de su independencia.

«Las diversas puertas del silencio se han abierto en esta fecha evocadora, y se cierne en nuestro cielo, como águila de victoria, la figura épica, serena, viril y sin pequeñeces del general San Martín, el benemérito protector del Perú alma de aquella misión sublime, que fué la de libertar y unir, y que irradia siempre su benéfica y tutelar personalidad de la profundidad majestuosa de los reinos de la muerte.

«Resultado de un largo pasado de sacrificios y abnegación es, entre argentinos y peruanos, esta estimación recíproca que á través de veinte lustros de vida agitada no se debilitó, pues, reposan en las infatigables columnas, que son las memorias de un pasado heroico que recuerdan los ciudadanos de uno y otro país como los mejores títulos de su grandeza moral.

«Hace dos años, que habito vuestro suelo histórico, y sé que vuestro pueblo ama al mío: lo he leído en los ojos de los hombres del pueblo y de los niños, lo he conocido en el cariñoso saludo del soldado, en la sonrisa de los humildes, que no engañan.

«Los eminentes ciudadanos que, en representación de V. E. y del gobierno y pueblos peruanos, se asocian á las fiestas del centenario argentino en Buenos Aires, al cruzar por en medio de las muchedumbres argentinas, habrán experimentado la realidad recíprocidad de sentimientos, la bella hospitalidad, la franca cordialidad, la inquebrantable simpatía de mi país, por el vuestro.

'Agradezcoos, Excmo. señor, esta manifestación de fraternal adhesión, y concluyo brindando por V. E. y por el Perú.»

—El domingo se realizará un Tedéum de acción de gracias por el centenario argentino en la iglesia de Santo Domingo.

Lo cantará el delegado apostólico monseñor Quatrocchi, y asistirán el gobierno, el cuerpo diplomático, la alta sociedad, autoridades, etc.

La señora de García Mansilla que ya se encuentra mejorada, recibirá en la embajada mañana en la legación argentina.

El señor García Mansilla ha invitado al presidente, señor Leguía y al gabinete á un banquete que se realizará mañana, antes de la recepción.

La comisión municipal, presidida por el alcalde y acompañada de numeroso pueblo, colocó coronas en el monumento á San Martín, en el paseo Colón. Se pronunciaron varios discursos ensalzando al libertador. El pueblo aplaudió entusiasta.

Bandas de música tocaron los himnos de ambas naciones.

Esta noche se quemarán fuegos de artificios frente á la legación argentina y en la plaza Bolognesi.

Entre el ministro de guerra, general Muñiz, y el ministro argentino de guerra, se cambiaron los siguientes telegramas:

LIMA, 25—Al ministro de guerra argentino.—Buenos Aires.—El ejército del Perú, organizado con el espíritu del patriotismo, de la abnegación y de las disciplina que nos enseñó el fundador de nuestra independencia, San Martín, general de los ejércitos argentinos, tributa respetuosos recuerdos á la memoria de los patriotas que inmortalizaron su nombre en 1810, y en esta fecha clásica sudamericana envía por mi órgano, con sus sentimientos de confraternidad, un saludo entusiasta á vuestra excelencia y á los jefes, oficiales y soldados de la gran patria argentina.—General Muñiz, ministro de guerra.

BUENOS AIRES, 25.—Ministro de guerra peruano.—Lima.—En nombre de los jefes, oficiales y soldados del ejército argentino, en cuyo comando me honro, agradezco profundamente el patriótico y fraternal saludo que en la fausta efeméride de la libertad envía por intermedio de V. E. el valiente ejército peruano.—E. Racedo, ministro de guerra.

En el Uruguay—

MONTEVIDEO, 26. (De nuestro corresponsal)—El centenario de la independencia argentina fué celebrado ayer aquí con no pocas demostraciones de simpatía. En la mayoría de los edificios de la ciudad se izaron banderas de distintas nacionalidades acompañando el pabellón argentino.

Si bien no se había proclamado festejos oficiales, se hicieron ostensibles los regocijos del público en las numerosas fiestas de carácter particular que se realizaron con gran animación y brillantez.

Las demostraciones populares se han hecho sentir también en la mayoría de los pueblos, cabeza de departamentos, de donde se han recibido despachos telegráficos dando cuenta de las fiestas realizadas.

En la legación argentina hubo recepción por la tarde, siendo visitados el ministro Moreno y su señora por numerosos compatriotas, distinguidas familias de esta sociedad, altos funcionarios públicos y los miembros del cuerpo diplomático y consular.

El señor Enrique Moreno, su esposa y la señora Josefina Amadeo Carranza de Mendoza, esposa del segundo secretario de la legación, así como el resto de su personal hicieron los honores de la casa prodigando finas atenciones á todos los concurrentes.

A las 5.30 p. m el presidente de la república y su señora llegaban á la residencia de la legación, siendo recibidos por el ministro Moreno y las familias presentes en la gran portada de acceso al palacete de la calle Agraciada.

El doctor Williman, que concurría por primera vez durante su gobierno á una legación extranjera celebrando fechas históricas, fué objeto de afectuosas y espontáneas demostraciones durante su visita.

También concurrieron á saludar al representante del pueblo argentino el ministro de relaciones doctor Emilio Barbarroux, el presidente de la alta corte de justicia doctor Benito Cuñaro, introductor de embajadores señor Alberto Parejas, Victorio Cobianchi, ministro del Brasil doctor Enrique Lisboa, ministro inglés Mr. Kenndu, ministro secretario de la legación norteamericana en nuestro país, prosecretario de la presidencia doctor Pablo Varzi (hijo), ministro de Alemania Dr. N. Schafer, Sr. Muñoz y Oribe encargado de negocios de Francia, Sr. Castillon Sant Victor y señora, secretarios de la legación del Brasil coronel Domingo Romero, edecán de la presidencia Dr. Llovet y señora, Rodolfo Arteaga y señora, Dr. Visca, Dr. Jacinto de León, Melitón González, Dr. Ezequiel Garzón, Dr. Roberto cónsul de Suecia, Carlos González Carvallo, Dr. Sebastián Rodríguez, coronel Rovido Alfredo Lebas, Sr. Alves Anaya, etc.

Saludaron también al distinguido diplomático, por medio de tarjetas y telegramas, las siguientes personas:

Dr. José Espalter, ministro del interior, teniente general Eduardo Vázquez, ministro de guerra y señora, Dr. Gonzalo Ramírez, Dr. Barros María de Pena y señora, Dr. Juan L. Heguy y señora, José Shaw y señora, Francisco Ibarra, Oscar Fischer y señora, Emilio A. Vegno, Alejo Rossello y Rius y señora. Dr. Alfonso Pacheco y señora, Leopoldo Starace y señora, Carlos B. Mayer y señora, Benjamín Fernández y Medina, Dr. José Romeu, Dr. Abel J. Pérez, Dr. Juan Carres Blanco (hijo), Amaro Carve, Juan Christophersen, Francisco García Santos, Antonio D. Lussich, Julián Alvarez Susviela y señora, Guillermo Usher y señora, Manuel Lessa y señora, Víctor Pauiller y señora, Dr. Antonio Carballo Lerena y señora, Eduardo Flores, Agustín Correa, Jacinto D. Durán, Jorge Perey y señora, Julio Schuffern, Dr. Alberto Gard y señora, Juan Cros, M. Aguerre, Jorge Mullin, Francisco Graffina, Manuel P. Chacon, Leopoldo Cervetti, Adela Suárez de Cranwell y Zelmira Pérez Gomar de Jiménez.

El representante diplomático del Uruguay en la Argentina, doctor González Ramírez, envió al ministro Moreno el siguiente saludo:

«Gonzalo Ramírez, enviado extraordinario y ministro plenipotenciario de la República Oriental del Uruguay, saluda á S. E. el Dr. don Enrique Moreno, S. E. y ministro plenipotenciario de la Argentina en el Uruguay y le envía sus plácemes en el día que señala la gran Semana de Mayo y en el que el mundo civilizado aclama al pueblo argentino, grande entre los grandes».

Desde las primeras horas de la noche fueron iluminados todos los edificios públicos y muchos particulares, destacándose entre ellos el palacio del gobierno, la casa del presidente de la república, el Club Uruguayo, la jefatura, el Jockey Club, el Círculo de la Prensa, la dirección de instrucción pública, el correo, etc.

Estaban también iluminados los edificios de algunos bancos, resaltando entre éstos las magníficas instalaciones de los bancos de Francia y Español del Río de la Plata.

Por la noche el teatro Solís presentaba el aspecto de una de sus mejores noches de gala.

En la platea y palcos se notaba la presencia de nuestras principales familias; la función dió comienzo con los himnos nacional y argentino que la numerosa concurrencia escuchó de pie.

En el palco oficial asistía acompañado de su esposa, de las señoritas de Torre Cabrera, del cónsul argentino y señoras de los secretarios de la legación y otras personas, el ministro Moreno.

En su palco particular hacían acto de presencia el presidente de la república y su esposa señora Carmen Martínez de Williman.

Después de terminado el primer acto de la opereta «La princesa de los dólares», el Dr. Moreno y su esposa pasaron á saludar al primer magistrado.

En Fray Bentos se efectuaron las fiestas en celebración del centenario con gran entusiasmo.

El Centro Argentino llevó á cabo el programa preparado, obteniendo brillante éxito.

Las recepciones en el consulado, en la jefatura de policía y en la intendencia estuvieron muy concurridas, hablando el cónsul señor Gutiérrez, el jefe político y el intendente.

Toda la ciudad amaneció embanderada. Por la noche hubo iluminación profusa.

El Club Oriental abrió también sus salones asociándose á los festejos con un

EN LAS SOCIEDADES

La extraordinaria animación que se notó los días anteriores en las fiestas de las sociedades, continuó el miércoles, pudiendo afirmarse en verdad que el éxito ha coronado en forma completa los esfuerzos de las comisiones organizadoras.

Desde el día que se iniciaron estas fiestas, pudo notarse que en ellas reinaba el mayor entusiasmo, viéndose en su casi totalidad concurridísimas.

Los programas se cumplieron en todas sus partes, y al ejecutar las orquestas el himno nacional, el numeroso público coreaba las estrofas, en medio de calurosos aplausos.

Pueden estar satisfechas las sociedades del resultado de las fiestas que prepararon en celebración del centenario, siendo de recordarse, también, una vez más, la participación de las asociaciones extranjeras en las patrióticas demostraciones.

Entre las veladas del miércoles, fué una de las más lucidas, la de la Unione e Benevolenza, llenándose un ameno programa de concierto, en el que tomaron parte las señoritas Ema Manfredi, Clorinda A. Retondo, Sres. Julio Deluca, Odón Coscia y Carlos Pessina.

Las demás fiestas se vieron también sumamente animadas, siendo de mencionarse, entre otras, las del Club Uruguay, Colonia Italiana, Centro Basque Français, I Trovatori, Círculo Español Republicano, Fratellanza Militare, Lago di Como, Roma y Club Victoria.

Ayer dieron matinés, también con todo éxito completo, Caras y Caretas y los Reos del Día.

SALUDOS A "LA NACION"

Entre las demostraciones de solidaridad que ha motivado la celebración de nuestro primer centenario, se singulariza en lo que á nosotros respecta las de la prensa americana, autoridades y pueblos nacionales y extranjeros y lectores de este diario. Nuestra dirección ha recibido diversos despachos de toda procedencia, en los que se caracterizan los sentimientos de amistad á que nos referimos, y de ellos dan muestra los que á continuación publicamos:

A «La Nación». — Punta Arenas, 26.— La dirección de «El Comercio» saluda y felicita calurosamente en la memorable fecha argentina al primer diario sudamericano, elocuentísimo vocero de la grandeza y del progreso de su patria.—Camilo Feliú, director».

A «La Nación». — Uruguay, 26. — Al diario de mis afecciones un afectuoso saludo en el día de la patria.—Juan Tibiletti.

A «La Nación. — Hamburgo, 25. — Ruégole aceptar con mis saludos los votos que hago por que siga admirando el mundo los progresos de la Argentina.—Coelho.

Al señor director de «La Nación». — Bolívar, 25. — La colectividad española de Bolívar saluda al gran diario de su digna dirección, en este glorioso día, en conmemoración del primer centenario de la independencia argentina, y tiene el honor de participarle que en este acto inaugura una placa al gran estadista é ilustre prócer argentino don Bernardino Rivadavia. Saludan á usted atentamente—Antonio Lautre, vicecónsul español y presidente honorario; José M. Raíz, presidente efectivo; Melchor Arruti, vicepresidente; Dámaso Rego, tesorero; Francisco San Martín, secretario; Daniel Salazar, Alejandro Martínez, Diego Torres, José Sánchez, Joaquín La Hera, Manuel Choren, Antonio Gelabert, Basilio Méndez, Domingo Iñarra, Basilio Casarrego, Filácido Paz Gómez, Andrés J. Gamundi y Servando Campo, vocales.

Al señor director de «La Nación».—Villeta, 25.—Las autoridades y pueblo de Villeta, por intermedio del señor director, saludan á la gran República Argentina y envían sus votos de adhesión en la fiesta que en honor del centenario de la Revolución de Mayo, precursora de las libertades sudamericanas, celebra en estos momentos el pueblo argentino.—Manuel Pereira, jefe político; juez, Pablo Antonio Viera; José Del Rosario Sosa, presidente municipal; teniente Cándido Vázquez, jefe de la guarnición; Marcos B. Gerardo, capitán del puerto; Enrique Schoenfsid, cura párroco; Adolfo Monges, Antonio López, Pablo Vallejos, Eugenio Vaesken, Augusto Vaesken, Nicolás Ibarra, Daniel Idoyaga, Francisco Idoyaga, Patricio Aquino, Nicolás Salinas, Pedro C. Cabrera, Andrés Solari, César Bigi, Eber Gold, Ireneo León Zayas, Adomo Vega, Modesto Delgado Rodas, Gregorio Gómez, Jerónimo Onatte Pereira, Pablo Urbieta, Porfirio Vera, Luis González García, Pedro Mieres, Sebastián Barreiro, Pablo Sanabria, Juan Bautista Vera, Teodoro Rojas, Gregorio Alvarenga, Alberto Sosa, David Fontanarosa, Eustaquio Del Valle, José D. Patiño, Gregorio León, Silvestre Vera y Daniel Delgado Rodas.

Al señor administrador de «La Nación».—Cotagaita (Bolivia), 25. — Saludo reverente por su órgano á la patria de San Martín, Castelli y demás héroes, en el día de su gran efemérides.—Arcadio Miranda.

A «La Nación». — General Acha, 26.— Las autoridades y pueblo, al inaugurarse el monumento á Bernardino Rivadavia, envían un saludo á «La Nación», para que se haga eco de los latidos del alma argentina en estas regiones de la Pampa.—Eleodoro Rodríguez, Miguel Hourcade, Casimiro Gallego, José M. Córdoba, Vicente Larrañaga, Toribio Rojas, Copello Podestá, P. Azcneta y Domingo Mantovani.

A «La Nación». — Córdoba, 25. — Saludo á «La Nación» en el gran día de la patria y me complazco en hacer constar que hasta estos momentos, 10.20 de la mañana, el disco del sol, á través del telescopio, se presenta absolutamente terso y sereno, sin una sola mancha que mitigue la luz de nuestra fiesta gloriosa. — Martín Gil.

A «La Nación». — San Martín, 26. — La copiosa información que con motivo de nuestro glorioso centenario ha tenido «La Nación», ha sido complementada por el suplemento, obra no realizada por ninguna empresa periodística del mundo. Ese número honra al país y nos honra como argentinos á los subscriptores, que envían un saludo al simpático diario.—Ramón R. Castro, Emilio J. Figini, Juan Barreto Valido, José María de los Santos, Manuel Aguilera, José A. González, José María Casais, Joaquín Jiménez, Jorge M. Igarzábal, Lisandro Medina, Belisario R. Perí, Teodoro F Escola, Emilio F. Merello, Nicolás Macchiavelli, Rafael Salerno, Pedro Ballester, Sinforiano C. Ballester, C. R. Rojas, Samuel J. Losa, Arturo Zamorano, Juan Ramón Gómez, Julio Fusoni, Luis Ailio Maglio, N. Mignones, Bernardino Nicora, Amadeo R. Ortiz Siguen 40 firmas.

Hamburgo, 25.—Señor administrador de «La Nación»: En el glorioso aniversario de la república, por cuyo brillante porvenir «La Nación» lucha tan eficazmente, ofrézcole mis sinceras felicitaciones.—Lindwedel.»

Nuestra sala de redacción se ha visto honrada durante la tarde y noche de ayer por la visita de huéspedes distinguidos que han asistido con carácter oficial y privado á los festejos del centenario.

Nos ha sido dado en esta oportunidad escuchar de todos los visitantes conceptuosos elogios hacia nuestro país y el periodismo nacional, renovando por nuestro intermedio sus agradecimientos por la acogida que les han dispensado el gobierno, la sociedad y el pueblo.

Entre las personas que han saludado á «La Nación» figuran el coronel León E. Muñoz, jefe político y de policía de Minas (R. O.); Dr. Germán Valenzuela B., delegado del gobierno de Chile al congreso médico; D. Joshimoto Shoji, capitán de navío, comandante del crucero japonés Ikoma; coronel Arturo Olave, jefe del 6o. batallón de infantería oriental; D. Alfonso Rodríguez Santa María, director del «Blanco y Negro»; Dr. Luis Larrain Cotapos, secretario de la intendencia de Santiago de Chile; el R. P. Edwars, del clero chileno; D. Jorge Larrain, secretario de la comisión de la cámara de senadores de Chile y redactor de nuestro colega «La Unión» de Santiago; don Rodolfo Hernández y don Carlos Ibertis.

Acompañados del ingeniero C. E. Medhurst-Thomas, visitó igualmente nuestra redacción, sir John Benn, ex diputado de la cámara inglesa y uno de los más reputados periodistas londinenses. Sir John Benn se expresó en términos muy conceptuosos sobre el número extraordinario de «La Nación» y unió sus plácemes al de los demás visitantes por el incremento y cultura del periodismo en nuestro país, agregando que no tenía memoria de que se hubiera realizado en el mundo un esfuerzo mayor que el que representa nuestra edición extraordinaria.

"El Pueblo"—

El número extraordinarno publicado por nuestro colega "El Pueblo" registra en sus numerosas páginas interesantes monografías históricas. Es un notable esfuerzo que evidencia la importancia adquirida por ese colega, tanto por el material acumulado como por la nitidez de los grabados que lo ilustran.

"Zig-Zag", de Chile—

Esta revista semanal que se publica en Santiago, se ha asociado á la conmemoración de nuestra fecha histórica editando un número extraordinario de cien páginas, en las que se han reunido las imágenes de los proceres argentinos y una hermosa alegoría á colores, representando el cabildo abierto en 1810. En páginas sucesivas el número de "Zig-Zag" publica retratos de damas argentinas, de los miembros del P. E. acumulando en su última parte hermosas vistas de nuestros principales edificios públicos, plazas y calles argentinas.

El número de "Zig-Zag" cuya carátula á colores ostenta el escudo argentino y una alegoría patriótica da una idea de la importancia adquirida por las artes gráficas y el periodismo en la República de Chile, siendo al propio tiempo por el homenaje que ese número representa hacia nuestro país una honrosa prueba de confraternidad.

EL PERIODISMO EN EL CENTENARIO

«La Prensa»—Un número especial de cuarenta y ocho páginas ha consagrado este colega á la celebración del centenario. Con abundantes ilustraciones pertinentes, ese número de «La Prensa» constituye un esfuerzo considerable, que afirma una vez más el poder de difusión y la amplitud de acción del periodismo nacional.

Los trabajos que contiene el número especial de «La Prensa» son del mayor interés. El primero de ellos se titula «La sucesión en la historia: «España-Argentina», y está dividido en catorce capítulos: La conquista, La colonización, Las ciudades, Las campañas, La raza, La casa, La familia, El poder público, La iglesia y la universidad, La monarquía española, Valor histórico del concepto «Amado Fernando», Los días de Mayo de 1810, La revolución emancipadora, La nación.

Viene en seguida un estudio sobre «Los ferrocarriles argentinos y su historia»; una reseña del desarrollo del periodismo nacional de 1810-1910; y artículos sobre el comercio exterior, telégrafo, inmigración, instrucción pública, movimiento artístico y estético, las provincias y territorios nacionales; y cierra el número especial de «La Prensa» con interesantes estadísticas internacionales comparadas y acompañadas de gráficos ilustrativos.

NUESTRO NUMERO EXTRAORDINARIO

ECOS DE LA PRENSA

«La Nación»—Su número extraordinario—

El diario de don Bartolo tenía que asociarse al centenario en una forma grande, digna de la tradición gloriosa que su nombre representa en el periodismo y la cultura hispano-americana. Era un deber del gran diario ofrecer, bajo la égida de su nombre, prestigioso como ninguno, un exponente de lo que la República Argentina representa, moral é intelectualmente, al cumplir su primer centenario de vida libre. Así lo ha hecho, en un número-libro, extraordinario por su tamaño y por lo que contiene, que ha de recorrer triunfalmente el mundo proclamando las glorias y los progresos argentinos. Grande ha sido el esfuerzo realizado y grande ha de ser también la cosecha de gratitud nacional que recoja nuestro querido colega, por su magna obra.

La carátula, tan hermosa como sencilla, es una obra digna del reputado artista que la firma y del volumen á que se destina.

Abre el libro un largo estudio del doctor Joaquín V. González, titulado «El juicio del siglo», en el que, como en toda la producción del autor de «Mis montañas», no se sabe qué admirar más, si la honda penetración de su fondo ó su forma galana é impecable.

El resumen sintético de la historia argentina, hecho por don Joaquín de Vedia, es verdaderamente admirable, por su precisión y la exactitud de sus datos.

El gran número del presente volumen lo constituye el «Canto á la Argentina», obra de Rubén Darío, en la que el soberano lírico de las «Prosas Profanas» ha realizado, según su propia confesión, uno de sus más grandes esfuerzos poéticos.

Lugones nos brinda una magistral página inédita de sus «Odas seculares», que verán la luz próximamente.

No hemos dispuesto del tiempo necesario para revisar detenidamente las ochocientas páginas de gran formato de este número, que contiene, además, admirables colaboraciones de Ricardo Rojas, Agustín Alvarez, Enrique García Velloso, Calixto Oyuela, Alberto Williams, Roberto J. Payró, Ernesto Weigel Muñoz, Osvaldo Magnasco, Ernestina López, Florencio Ameghino, Carlos Octavio Bunge, Eduardo Schiaffino, etc.

Se trata del esfuerzo periodístico más colosal que se haya realizado en el país que honra tanto á sus autores como á la nación á que está dedicado.

Vaya nuestra sincera felicitación.

"El País"

«La Nación»—

Proponerse presentar un trabajo de recordación histórica y de ambiente patriótico más acabado que el de nuestro colega «La Nación», sería imposible.

Los triunfos gráficos á que nos tiene acostumbrados el viejo colega, se coronan con el que ha alcanzado ayer, presentando á sus lectores un volumen de gran formato, nutrido de texto y de grabados.

Es un trabajo que deja una impresión de sana robustez periodística, honrosa para quien lo ha llevado á cabo.

No hay que olvidar, por otra parte, que al acometer obras de esta índole se tropieza con una dificultad á veces invencible: hacer algo original.

Convengamos, empero, en que el número conmemorativo de «La Nación» ha salido airoso también en esto, debido á que ha presentado un volumen en el que la nota original constituye una de las características más salientes.

No vamos á aplaudir en detalle las 780 páginas de este número. Dice mejor á nuestra admiración sincera, y suma mayor autoridad al aplauso espontáneo, el detenernos ante el conjunto para afirmar que constituye un triunfo del periodismo argentino.

"La Razón"

El número extraordinario de «La Nación»

Como lo tiene anunciado el colega, hoy distribuyó «La Nación» su edición extraordinaria conmemorativa del centenario.

Constituye un volumen de más de 700 páginas de formato doble oficio y representa un valiente esfuerzo que honra al colega.

"El Diario"

«La Nación» e il Centenario—

La poderosa nostra consorella «La Nación» ha voluto farci omaggio con la squisita cortesia che la distingue e per la fratellanza giornalistica, dello splendido numero unico ch'essa ha pubblicato per l'occasione del Centenario.

E' uno splendido volume di circa 800 pagine con illustrazioni, riccamente rilegato, contenente articoli di valorosi giornalisti e bellissimi versi.

Mandiamo alla «Nación» l'espressione del nostro vivo ringraziamento.

"Giornale d'Italia"

«La Nation'ss—Little surprise—

«La Nación» has surprised us with a mighty volume of facts and figures embodied in a book of bulk and real value. In honour of the Centenary por contemporrary has prepared this monumental work which contains all there is to be said or known of Argentina during the Century which closes to-day, Argentina's Century! We have a hope now, a hope that future propaganda writers will be less dry. «La Nación» has given the prolific tribe new data which they fill promptly make their own. We thank our contemporary for its timely present, which is a store of information.

"Buenos Aires Herald"

DIVERSAS INFORMACIONES

Homenaje al general Mitre—

Se anuncia para mañana la visita de los militares que forman la delegación chilena al Museo Mitre.

El interés efectivo de los distinguidos huéspedes, según lo han manifestado, responde más que á un sentimiento de curiosidad, al vehemente deseo de tributar su homenaje á la memoria del general Mitre.

También concurrirán los cadetes de la escuela militar chilena.

En Palermo—

Se repartieron en esta localidad, por la subcomisión del centenario comestibles, ropas y abrigos, para niños y adultos, entregándose además banderas y escarapelas.

Para la mejor distribución de los socorros fueron designadas tres comisiones, dividiéndose el radio de Palermo en igual número de secciones.

El general Wood y el Esperanto—

El «Propaganda Klubo Esperantista», de esta capital, ha recibido la siguiente comunicación de la Esperanto Association of North America.

A los esperantistas argentinos: Hemos tenido conocimiento de que el mayor general Leonard Wood, del ejército norteamericano, va á la República Argentina para representar á los Estados Unidos en las fiestas del centenario.

El general Wood es quien hace dos años escribió al presidente Roosevelt tan favorablemente acerca del Esperanto, dando por resultado el envío del mayor Straub á Dresden para representar oficialmente á este país en el cuarto congreso internacional esperantista.

Por lo tanto, rogamos á los esperantistas de ésa, hacer todo lo posible para demostrar al general Wood la gratitud y satisfacción que su presencia nos causa.

Esta carta ha dado motivo para que el Propaganda Klubo Esperantista, dirigiese al Excmo. general Wood el siguiente oficio:

«Al Excmo. señor mayor general, Leonard Wood.—Una reciente comunicación oficial del señor H. W. Jemans, M. D., vice-presidente, de la Esperanto Association of North America, nos hace saber que V. S. es un buen amigo del idioma auxiliar esperanto, y en consecuencia, cumplimos un deber, al expresar nuestro más sincero agradecimiento, en nombre de los esperantistas argentinos, por la honrosa visita que V. S. y demás miembros de la embajada que le acompaña hacen á esta nación en la gloriosa fecha de su primer aniversario.

Dignese V. S. aceptar los votos fervientes que nosotros, los esperantistas de la República Argentina, hacemos por la felicidad personal de V. S. y la de nuestros hermanos de la Gran República del Norte.

En Belgrano—

El domingo, á las 2 de la tarde, se realizará un Tedéum en la iglesia parroquial.

Han sido socorridas numerosas familias necesitadas y se obsequió á muchas niñas con paquetes de caramelos, enviándose también golosinas á los asilos locales y hospital Pirovano.

Todos los días se efectúan diversiones populares en la plaza Chacabuco.

Centro nacional de agrónomos—

El centro nacional de agrónomos celebró dignamente el centenario de la Revolución de Mayo.

Se leyeron algunas composiciones sobre los temas políticos de entonces—y los progresos alcanzados en los últimos tiempos.

El presidente del centro pronunció un brillante discurso y dijo que—en el ejercicio de la profesión agronómica se sentía siempre un patriotismo grande y conceptuaba la misión profesional como un servicio á la patria. Tuvo palabras de aliento para el gremio, de cariño para el país y de regocijo por el engrandecimiento asumido.

Le siguió en el uso de la palabra el agrónomo José M. Ezcurra, quien fué aplaudido en su discurso sobre «Profesión y patriotismo». En seguida se sirvió un lunch.

Firmaron luego un acta, para recuerdos de este acto de emancipación en el centenario, constando en ella la aspiración de los agrónomos para influir en su parte al engrandecimiento del país, estudiando la producción de las fecundas entrañas de la tierra.

Asistieron entre otros los señores: José M. Ezcurra, Francisco Sala, Ricardo Bayá, Máximo E. González, Horacio Nelson, doctor D'Agostino, doctor Brizuela, ingeniero R. Newton, ingeniero E. Debenedetti, perito agrónomo M. G. Ponce, etc., etc.

Bolsa de Comercio y Cámara de la Bolsa de Chile—

Entre los presidentes de estas instituciones y las de nuestro país se han cambiado los siguientes afectuosos telegramas:

Santiago, mayo 24 de 1910.—Señor presidente de la Bolsa de comercio.—Buenos Aires.—El directorio y miembros de la Bolsa de Comercio de esta ciudad han acordado asociarse á las manifestaciones de que es objeto la República Argentina en el centenario de su independencia, y por su intermedio saludan á cada uno de los socios de esa Bolsa de Comercio haciendo votos muy sinceros por la prosperidad de esa institución.—Luis Aristía Lyon, director de turno; Aníbal Nolasco, secretario.»

«Buenos Aires, mayo 25 de 1910.—Señor don Luis Aristía Lyon.—Bolsa de Comercio —Santiago — Agradecemos y retribuimos los saludos y los votos de los miembros de esa Bolsa de Comercio, que recibo en momentos en que los alumnos de las escuelas militares de ésa y esta república, confraternizan en un lunch ofrecido por esta Bolsa de Comercio en su local, haciendo votos sinceros y entusiastas por la felicidad de ambos pueblos y porque sea inquebrantable la amistad que nos une.

La cámara que presido dominada por idénticos sentimientos envía á la Bolsa de Comercio de Santiago el más cordial y afectuoso saludo.—Manuel Correa Morales, presidente; José Fidel Lagos, secretario.»

«Santiago, mayo 25 de 1910—Cámara de la Bolsa de Comercio.—Buenos Aires.—La sociedad Unión Comercial saluda cordialmente en el gran día de la patria argentina.—Rosier, presidente; Cazel, secretario.

Buenos Aires, mayo 26 de 1910.—Presidente de la Unión Comercial.—Santiago.—El presidente de la Bolsa de Comercio agradece y retribuye íntimamente su cordial saludo en esta gloriosa fecha.—Manuel Correa Morales.»

Escarapelas patrias—

Las hijas de María de la parroquia de la Concepción han preparado unas artísticas escarapelas que uonen á disposición de los sacerdotes y demás caballeros que quieran ostentarlas en la próxima manifestación cívica.

Las escarapelas serán entregadas en la dirección del colegio parroquil gratuito de la Inmaculada Concepción, Carlos Calvo número 1186.

Un donativo—

Buenos Aires, mayo 20 de 1910.—Señora presidenta del consejo general de las Conferencias de San Vicente de Paul, doña Leonor T. P. de Uriburu.—Respetable señora: El Banco Hipotecario Nacional, deseando asociarse á la celebración del centenario de nuestra independencia, ha acordado la cantidad de diez mil pesos para esta capital y de mil pesos para cada capital de provincia á fin de que sean distribuídos entre las familias que tiene á su cuidado la Sociedad de San Vicente de Paul.

Con ese objeto, distinguida señora, me he permitido depositar á su orden en el Banco de la Nación Argentina la cantidad de veinticuatro mil pesos que importa el acuerdo votado.

Acompaño el certificado del depósito y copia de la resolución del directorio, que indica la forma

GUALEGUAY, 26.—El día patrio se ha festejado en todos los hogares de este pueblo.

Después del Tedéum se organizó una procesión cívica en la que formaron todas las sociedades nacionales y extranjeras, resultando una inmensa columna, para concurrir ante la estatua de San Martín, cuya inauguración tuvo efecto hoy.

Habló en aquel acto en nombre de la comisión del centenario, el doctor Monzón, contestando el presidente de la municipalidad, señor Barroetaveña; el doctor Aguirrezabala por la colectividad española y el señor Tarossi en representación de la Sociedad Italiana, quien á la vez hizo entrega de una corona de bronce, homenaje de los italianos, para ser colocada en el monumento.

Cerró los discursos el doctor César Castro.

CONCORDIA, 26.—Hermosas han resultado las fiestas celebradas hasta ahora. El domingo se iniciaron los festejos con la inauguración del gran concurso de tiro, organizado por el Tiro Federal, decubriéndose la hermosa placa en el stand de dicha institución, consagrada á la primera junta. El lunes se colocó la piedra fundamental del edificio de la biblioteca popular y se efectuó la inauguración de la escuela municipal Bernardino Rivadavia. Después del almuerzo patriótico, los trescientos asistentes organizaron una procesión cívica á la cual concurrieron las autoridades, el cuerpo consular, sociedades extranjeras y enorme pueblo. Después se procedió al descubrimiento de la gran placa en el edificio municipal dedicada á los próceres de Mayo.

Ayer se inició el programa con reparto de ropas y víveres á los pobres, siguiendo el Tedéum oficiado á toda orquesta, descubrimiento en la plaza de Mayo de la hermosa estatua ecuestre de San Martín, con asistencia de una enorme masa popular y dos mil niños de las escuelas que cantaron el himno.

Asistió una numerosa delegación del Salto oriental. En el acto de descubrir la estatua pronunció una patriótica oración el intendente, doctor Germán Vidal, siguiéndole varios oradores.

Los niños de la escuela desfilaron frente al monumento arrojando flores y cantando la marcha de San Lorenzo.

Después hubo recepción en la municipalidad.

URUGUAY, 26.—Todo un éxito fué la representación del drama de Alberdi, titulado «La Revolución de Mayo», el que ha sido hábilmente interpretado por los alumnos del colegio nacional.

A las 1, la comisión patriótica española pasó á saludar á las autoridades locales. En la municipalidad hicieron uso de la palabra el presidente de la comisión, contestando por pedido del intendente, el señor Crok, quien recibió efusivas felicitaciones.

A la procesión cívica concurrieron más de cuatro mil personas y las escuelas nacionales y provinciales.

Al descubrirse la estatua de San Martín se entonó el himno patrio é hicieron uso de la palabra el intendente municipal, don Juan B. Martínez, el doctor Bartolomé García y el presidente de la comisión de los residentes españoles.

Una delegación de más de doscientos orientales formaron en la columna, pronunciando una brillante alocución patriótica el joven Lamas.

El Tedéum ha sido una nota saliente por la numerosa concurrencia y la alocución patriótica del presbítero Angel Zolezzi.

Concurrieron las delegaciones italiana, española, oriental y francesa, la dirección de la escuela normal, damas de la Sociedad de Beneficencia, damas vicentinas, Tiro Federal, etc., etc.

La señora Camila Rodríguez de del Rivero cantó el Ave María de Gounod. El coro estuvo á cargo de los niños del asilo de huérfanos.

VICTORIA, 26.—Se cantó ayer el himno nacional al pie del monumento á San Martín, por todas las escuelas. La recepción de las escuelas en la municipalidad á las 10 a. m. y la distribución de pan y carne á los pobres fueron dos actos interesantes.

Después hubo Tedéum, procesión cívica precedida de un carro alegórico y con asistencia de las sociedades Española, Italiana, Sudamericana, escuelas é inmenso gentío.

En la inauguración del monumento á San Martín hablaron los señores Juan Atencio á nombre de la comisión de la juventud del centenario y el intendente municipal, don Carlos O. Vieyra.

CHAJARI, 26.—La procesión cívica organizada en la casa municipal recorrió las calles principales con extraordinaria concurrencia.

VILLA MARIA, 25.—Al Tedéum asistieron las autoridades comunales de ésta y Villa Nueva estando á cargo del padre Francisco R. Garzón la oración patriótica.

A la salida del templo, la concurrencia se dirigió á la plaza donde se efectuó el acto de la jura de la bandera.

La fiesta organizada por el Instituto Sarmiento fué uno de los actos brillantes del programa.

LEONES, 25.—En ésta se han efectuado los actos siguientes: banquete en el hotel Turín; fiesta escolar en el teatro de la Sociedad Italiana; Tedéum en la iglesia parroquial; ascensión de la pirámide de Mayo, etc., etc. Asistiendo á todos ellos numerosa concurrencia.

TIGRE, 26.—El día 25, una columna formada por la juventud recorrió las calles del pueblo dando vivas á la patria; en la plaza cantó el himno nacional y se pronunciaron discursos.

Por la mañana, al salir el sol, se hicieron 101 disparos de bomba y la banda de música ejecutó la canción patria.

A mediodía se congregaron en el local de la Sociedad Italiana los miembros de la comisión del centenario y numeroso público, las sociedades extranjeras y las escuelas, cantándose el himno y pronunciándose discursos y alocuciones patrióticas.

En la nueva casa municipal se efectuó la colocación de la placa conmemorativa de la Revolución de Mayo.

Por la noche se quemaron fuegos artificiales.

CORONEL SUAREZ, 26.—Se cumple desde ayer el programa de festejos entre cuyos números figura la distribución de carne, pan y ropas á los pobres, el saludo al sol con salvas é himno nacional cantado por los niños en la plaza, la procesión cívica (que reunió á todo el pueblo) y recepción en la municipalidad.

BARADERO, 26.—A la salida del sol se cantó el himno nacional por los niños de los colegios.

El desfile de la columna cívica por la plaza Mitre estuvo muy concurrido

También hubo reparto de pan y carne á los pobres en la intendencia.

CORRIENTES, 26.—Los festejos del centenario en los días de ayer y hoy han respondido debidamente á las grandes proyecciones de los preparativos.

La jura y entrega de la bandera del batallón de Patricios fué acto imponente. Hablaron el Dr. Sosa y el presbítero Bajac.

A la 1.30 tuvo lugar el Tedéum en la iglesia Matriz. Asistieron en corporación los poderes de la provincia y distinguidas personas.

A las 3 tuvo lugar la colocación de la piedra fundamental de la estatua de la Libertad que será erigida por la colonia española.

BELLA VISTA, 26.—Se colocó ante numerosa concurrencia la piedra fundamental del salón Centenario y escuela graduada.

SALADAS, 26.—En la velada de anoche en la escuela local habiaron los Sres. Luis G. Zervino y Dr. Víctor G. Benítez.

BELLA VISTA, 26.—A las 9 a. m. hubo ayer Tedéum en la iglesia parroquial; á las 10 a. m. se concentró toda la concurrencia en las escuelas y pueblo, bajo la pirámide de la Libertad, donde se cantó el himno nacional.

MERCEDES, 26.—Ayer á la 1 se ofició el Tedéum asistiendo las autoridades locales.

Una procesión cívica recorrió varias calles hasta la plaza José María Gómez, regresando á la de Mayo, en cuya pirámide se cantó el himno nacional, tomando la palabra los Sres. Carlos F. Guichon, Florencio Durán y Primo Alesandrini.

EMPEDRADO, 26.—El día de ayer se repitieron por la tarde los distintos juegos populares; hubo reparto de monedas de níquel y parada militar. Por la noche se organizó una procesión cívica, siendo ésta muy concurrida.

Se colocó en la plaza Colón la piedra fundamental de una escuela Centenario.

CURUZU CUATIA, 26.—Se efectuó anoche una gran procesión cívica que recorrió las calles principales; hablaron los señores Ricardo Quiroz, coronel José M. Gauna, Federico Velasco y J. Nicolás Papaleo.

A las 10 a. m. hubo Tedéum, terminado el cual una manifestación se dirigió al palacio municipal, donde se sirvió un lunch, y de allí, en medio de delirante entusiasmo recorrió las calles principales.

YAPEYU, 26.—Se efectuó ayer una fiesta escolar en la escuela rural Guavirabí, bajo la dirección de los maestros rurales de las escuelas números 1 y 2, con lucido programa.

SAN ROQUE, 26.—Los alumnos de la escuela graduada número 1 cantaron ayer en la plaza Libertad el himno nacional. El batallón infantil saludó el sol de Mayo.

LAVALLE, 26.—La escuela nacional número 26, con la asistencia de sus educandos, se reunió hoy dando clase especial sobre el día del centenario.

LA PLATA, 26.—La procesión cívica realizada en la mañana del 25 resultó un completo éxito. Antes de las 9 un público muy crecido se encontraba reunido en la plaza Mariano Moreno, y á la hora señalada no menos de seis mil personas se ponían en marcha hacia la plaza Primera Junta.

Hacia cabeza de la columna un peloton de caballería, al que seguían el batallón de bomberos, gendarmería, vigilantes, bandas de música, delegaciones de todas las sociedades y centros, los batallones escolares y pueblo.

En carruajes iban numerosas familias.

Esperaban la columna al pie del monumento el gobernador, ministros, miembros de la comisión del centenario, funcionarios, etc. En ese momento la plaza resultaba pequeña para contener tanta concurrencia.

Las bandas ejecutaron el himno nacional, que fué cantado á coro por el pueblo.

En seguida pronunció un elocuente discurso D. Juan J. Atencio, en nombre de la comisión del centenario. Hizo una reseña histórica de la revolución y luego se ocupó del presente del país, cuya grandeza es cada vez más deslumbrante y permite augurar un futuro esplendoroso.

La oratoria del Sr. Atencio mereció entusiastas aplausos.

Luego ocupó la tribuna D. Juan Carlos Rébora, que habló en nombre de la juventud intelectual. Su discurso arrancó grandes ovaciones en diversos pasajes.

Dijo el Sr. Rébora:

«¡Sordos rumores de mareas, que os difundís por el espacio infinito dando la impresión de un alzamiento enorme y de una fuerza potente; lejanos murmullos confusos de inmensa creciente que avanza indomable, pronta para imponer su ley arrasando diques; salmo grave de un coro invisible que está en todas partes, rimado por corazones que precipitan sus latidos como si quisieran borrar con las impulsiones las contracciones; resonancia que todo lo llena, que á todos subyuga y que todo lo purifica con sus vibraciones solemnes que corren como preludios de borrasca porque el despertar de los pueblos es como el despertar de las fuerzas naturales; broncos fulgores y retumbos mezclados de rugidos, heridos de fanfarrias, coreados de cañones, nutridos de repiques, batidos por mil parches; yo sé de vuestro anuncio! Es que el pueblo argentino se ha puesto de pie, imponente por el brillar de sus blasones bruñidos con los cinceles del progreso y templados en las aras de la paz después de haber sido calcados en la hoguera de las batallas!

El reloj de los tiempos marca con el timbre sonoro de su campana de plata, batida para anunciar al universo con sus voces argentinas las horas felices de los pueblos elegidos, un siglo de existencia para el joven gigante que crecera arrullado por las ondas del estuario, y que hoy, al erguir su colosal estatua no proyecta sombra sobre todo el globo-mundo, porque lleva baja la mano que empuña la maza formidable que representa su fuerza, y alta, muy alta—por arriba de la cumbre del Aconcagua, por arriba de las nieves del Himalaya, por arriba de las aspiraciones humanas, hacia la base del trono del Altísimo—la antorcha resplandeciente que representa su derecho!

¡Se ha puesto de pie! Ayer, al venir á la vida, por no sé qué vértigo de energía estupenda contrario á las leyes de la naturaleza —que limitan á los que acaban de nacer á cultivar sus propias fuerzas para asegurar su propio crecimiento—se incorporó como una extraordinaria creación de los tiempos para lanzarse, armado de todas armas, pródigo de su sangre, desnudo su pecho de lorigas y corazas, á realizar la misión providencial que le confiara ese misterio que rige la existencia de las naciones; y á cada hecatombe de sus hijos, nació un pueblo, á cada relámpago de su sable, cayó una cadena, y á cada ¡tarará! de sus clarines, un caudillo mordió el polvo de la derrota, llenándose con los estrépitos del bronce los ámbitos de América y con dianas de victoria los confines de la tierra!

Noble, exuberante y generoso, derramó por todas partes su vitalidad como semilla fecunda, sin ahorrar sacrificios, desbordó sus expansiones sobre el trópico, sobre el litoral y sobre el Ande, templando sus bríos en la contienda; alistó á sus hijos en las legiones con la orden de pasearse triunfalmente por las cumbres más altas, las llanuras más dilatadas y los ríos más caudalosos; de clavar cerca del sol el peadón de armiño y cielo que formara con un lánguido destello de la inocencia y una pura fulguración de las virtudes, y de traerlo enhiesto y orgulloso, hecho trizas por las balas, ennegrecido por la pólvora, pero crugiendo bajo el peso de los laureles cosechados y cubierto por la leyenda de los triunfos inscriptos con la sangre de los héroes.

Y á fe que sus hijos los cumplieron. ¡Guerreros, no, titanes! terribles engendros de los dioses de la guerra, que no pudiendo multiplicarlos—¡eran un puñado!—les dieron la fiereza del león, la audacia del cóndor, las fuerzas de Alcides, la alteza del genio; lanzaron sus corceles de pelea en un como vendaval justiciero, desatado para anunciar el despertar de la patria y la llegada de una edad nueva de los pueblos libres; fecundizaron el suelo todo del continente con vidas caras y heroísmos cruentos; y volvieron—¡menos aun que un puñado!—á proclamar ante el ara emblemática que en América no quedaban pueblos sometidos, que cada baluarte tomado había sido transformado en un templo de la patria, y que cada gota roja había germinado una institución libre, presentando para ilustrar sus campañas la larga lista de los muertos, las numerosas cicatrices de los vivos y una tradición de gloria para la enseñanza de los hijos de sus hijos y para ilustrar con sus resplandores las páginas de la historia!

Después, en una radiante y sonriente condensación de todas las auroras polares, el iris de la paz despliega sus galas sobre el lomo de la tierra; se envainan las espadas y se recuestan las lanzas para empuñar el martillo y el arado. El alegre repiqueteo de las fraguas marca el paso en la marcha hacia el progreso, y reaparece la falange, esta vez con la blusa del trabajo, entre las suaves ondulaciones de las mieses, que, semejantes á la mar en calma, al fundir en el horizonte sus reflejos dorados, realzan la imponente conjunción de dos inmensidades. En un transporte sublime de amor á la humanidad se despoja hasta del último resabio de egoísmo: frente al derecho exclusivista de la vieja Europa, presenta su doctrina jurídica nueva que abre las fronteras de la nación, y asegura la protección de sus leyes á todos los hombres y á todas las razas; y acaba de una vez con los parias de la patria al extender sobre todo el universo los colores de la bandera y el credo generoso que los hace admirables y queridos más allá de los mares porque son emblema de paz y de justicia. Y al finalizar el siglo, brillando como una estrella de primera magnitud como un sol, en la constelación de los pueblos libres; revistando como un campeón esforzado en la defensa de las ideas nobles; cuando ya es posible entrever á la patria del segundo centenario, madre de cien millones de argentinos, égida del concierto americano, dueña de la fuerza y garantía del derecho, le llega como un aplauso y un saludo la adhesión de todo el orbe civilizado y se realiza la visión profética del bardo evocada por los ecos de la canción que han coreado nuestros pechos anhelantes: ¡Ya los libres del mundo responden: al gran pueblo argentino, salud!

¡Pueblo que te agitas en el culto de tus manes, que te descubres ante el altar de tus glorias, que oficias las solemnes liturgias de esta sublime religión que se llama patriotismo! En mi triple apostolado de tribuno, de ciudadano y de hombre; en mi augusto apostolado de tribuno que perora tu epopeya radiosa, de ciudadano que cultiva tus libertades presentes y de hombre que presiente y afirma tus conquistas futuras; transportado y agigantado yo mismo por el bullir de todos mis entusiasmos y la exaltación de todos mis anhelos; poseído del orgullo de ser argentino y de proclamarlo desde este lugar y en este momento; con la faz serena frente á los designios inexorutables del porvenir; obediente al mandato imperativo que me llega de más allá de mi cerebro de alucinado—¡quizá de la asamblea jubilosa de las sombras de nuestros próceres!—y cuyas voces me dictan que eres digno de tus grandezas pasadas, que eres capaz de la realización de tus nobilísimos destinos, y que mi corazón, henchido de emoción se va á romper con mi última palabra, ¡yo te bendigo! y llamo sobre tu frente el respeto de todos los pueblos de la tierra y la admiración de los siglos de los siglos!»

Terminado el discurso del señor Rébora, hablaron las señoritas Francisca Rodríguez en nombre de las universitarias y N. Yono, que fueron aplaudidas.

La manifestación se disolvió después.

—El Tedéum celebrado en el templo de San Ponciona constituyó una nota saliente. La elegante iglesia, engalanada con exquisito gusto, se hallaba repleta de concurrencia.

El gobernador Arias llevó una crecida cuanto calificada comitiva, que marchó desde la casa de gobierno por la calle 6 y la diagonal 80, donde se hallaba formada la tropa.

La alocución patriótica estuvo á cargo del presbítero Piaggio, quien se produjo brillantemente, dándose el caso inusitado de que la concurrencia le aplaudiera en la iglesia repetidas veces.

Habló sobre la patria, tratando el amplio tema con elocuencia y lucidez. Dirigiéndose al señor Arias expresó que como gobernador que inició su período en el mes del centenario tenía responsabilidades especiales. El cumplimiento exacto de la ley, las amplias miras del mandatario le fueron recordadas por el doctor Piaggio.

Desde la casa de gobierno, donde hubo recepción, se presenció el desfile de las fuerzas. Los batallones escolares cantaron el himno nacional y el de la bandera frente al edificio, siendo muy aplaudidos.

Luego se sirvió un lunch á la concurrencia.

—La función de gala celebrada anoche en el teatro Argentino congregó á lo más selecto de la sociedad de La Plata, asistiendo el gobernador con sus ministros de hacienda y gobierno. Las damas y niñas lucían hermosas toilettes.

La representación fué digna del concurso que obtuvo cantándose el himno nacional por la soprano señorita de Pereyra y el coro por la compañía, subiendo después á escena «Rigoletto» cuya interpretación por parte de la señorita Bevignani, tenor Constantino y barítono Galeffi, agradó sobremanera siendo muy aplaudidos, teniendo estos artistas que bisar los números más sobresalientes de la celebrada ópera.

—El programa de mañana lo constituye la fiesta atlética del hipódromo á cargo del cuerpo de bomberos, funciones gratuitas de cinematógrafo en los teatros El Social y del Lago.

Los números de la fiesta del hipódromo son los siguientes:

1a. carrera, 10 metros raya, 3 premios para estudiantes del colegio nacional, por series.

2a. carrera, 100 metros raya, 3 premios para soldados del cuerpo.

3a. carrera, 100 metros raya, 3 premios para estudiantes universitarios.

4a. carrera, obstáculos para soldados del cuerpo, 3 premios.

5a. carrera, embolsados, para estudiantes del colegio nacional, 3 premios.

6a. carrera, de vallas para universitarios, 3 premios.

7a. prueba, cinchada, 10 hombres por banda, peso máximo 750 kilos, para soldados del cuerpo.

8a. prueba, juego de gallina ciega. Inscripción libre á cualquier competidor, 3 premios.

9a. carrera, de la milla, libre á todo competidor, raya, 3 premios.

10. carrera, de la milla, para soldados del cuerpo, raya, 3 premios.

11. Asalto de box francés.

Segunda parte—1o. Desfile militar del cuerpo de bomberos vestidos de gala. Maniobras de infantería, de acuerdo con la nueva táctica adoptada en el ejército nacional.

2o. Desfile del cuerpo con su material de incendios. Evoluciones propias de esta especialidad hechas á toque de corneta, preparar bombas, armar escaleras, etc.

3o. Desfile de los batallones escolares platenses que harán alto frente á la tribuna y en formación cerrada cantarán el himno nacional.

4o. Ejercicios de conjunto (20 batallones, 2000 niños).

5o. Ejercicio especial ejecutado por el batallón Belgrano (Sociedad Sportiva Argentina).

6o. Ejercicio especial ejecutado por el batallón San Martín (Club de Gimnasia y Esgrima La Plata). Una vez realizado este número se licenciarán los batallones quedando solamente los niños que tomarán parte en los números siguientes:

7o. Cinchada, campeonato entre batallones.

8o. Cinchadas para niñas (batallón Damas Patricias).

9o. Carrera de 100 metros, campeonatos.

Los premios consistirán en medallas de oro, plata y aluminio con las inscripciones y alegorías correspondientes.

—En celebración del centenario el centro Martín J. Iraola dará el 28 del corriente por la noche en sus salones una representación dramática á la que seguirá un baile.

—El Centro provincial de ingeniería, invita á sus asociados para concurrir en corporación á la procesión cívica que tendrá lugar el 28 del corriente en la capital federal.

El punto de reunión será el local de la Sociedad Científica Argentina, calle Cevallos 269 á la 1.30 p. m.

—En la Ensenada se realizó en la tarde de ayer la procesión cívica anunciada organizándose frente al local de la subprefectura con asistencia de numerosos vecinos, sociedades necionales y extranjeras con sus banderas y alumnos de las escuelas.

La columna precedida por una banda de música se dirigió á la plaza del pueblo en la cual se había levantado un tablado que ocuparon trescientos niños cantando el himno nacional. El profesor don Edelmiro Calvo, designado orador oficial, pronunció un vibrante discurso patriótico.

En seguida recitó una poesía alusiva al acto que se conmemoraba la niña María Fugassa. Después tomó la palabra el señor Errecalde y agradeció en nombre de la comisión ejecutiva del centenario el valioso concurso que había prestado el vecindario de la Ensenada.

Se distribuyeron al público medallas conmemorativas y se repartió pan y carne á los pobres.

Por la noche hubo biógrafo al aire libre é iluminación en los locales de las diversas sociedades, como asimismo en las casas particulares.

También estuvieron iluminados los cuatro buques que componen la primera división naval y que se hallan fondeados en el Gran Dock.

En la noche del 24 se efectuó un gran baile familiar en los salones de la sociedad Bomberos voluntarios de la Ensenada, asistiendo numerosa concurrencia.

Hoy continuarán los festejos de acuerdo con el programa que publicamos.

—La jefatura de policía ha dispuesto que el día 29 del corriente se traslade á Luján al mando del comisario Pascasio Ramos, una sección del escuadrón de seguridad, á fin de rendir á la infanta Isabel, que concurrirá ese día á la basílica, los honores correspondientes á su alto rango y servirle de escolta.

VILLA NUEVA, 25. — Los festejos de la jura de la bandera por los colegios fiscales y particulares, procesión cívica y Tedéum en Villa María estuvieron muy concurridos.

CRUZ DEL EJE, 25. — La población, profusamente embanderada, presenta un hermoso aspecto.

En los arcos triunfales se leen los nombres de los prohombres de Mayo.

Esta mañana, después de saludarse el sol y verificarse algunos actos patrióticos, se celebró un solemne Tedéum en la iglesia parroquial.

La comisión popular presidida por don Alceste Fozzatti repartió víveres y ropas á los pobres.

SAMPACHO, 25. — Después de cumplirse los otros números del programa, á las 4 p. m. hubo recepción de las autoridades, sociedades y pueblo en el teatro Italiano, donde fueron obsequiados con un lunch.

Se inauguró el nuevo alumbrado público y las mejoras realizadas en la plaza 25 de Mayo, donde la banda de música local ejecutó sus más escogidas piezas.

Desde allí la concurrencia se trasladó á la municipalidad, donde fué nuevamente obsequiada por el intendente, Mauricio Segundo Sitjar.

La velada escolar que se dió el 22 en el salón Italiano será repetida.

ALTA GRACIA, 25. — El pueblo con gran entusiasmo recorre las calles desde hace tres días en grandes manifestaciones, vivando á la patria y á los próceres de la independencia.

DEAN FUNES, 25. — Hoy á la salida del sol el himno nacional fué cantado por las escuelas; después hubo procesión cívica, lunch para los alumnos, fiesta escolar, Tedéum, jura de la bandera por los alumnos, discurso por el presidente de la comisión de festejos, reparto de víveres á los pobres y juegos populares.

SAN PEDRO (SAN ALBERTO), 26.—En la salutación al sol se cantó el himno por las escuelas y numeroso público que concurrió á la plaza.

La fiesta escolar se realizó con éxito.

El Tedéum se efectuó á las 11 ante numerosa concurrencia.

VILLA ELISA, 26. — El programa de fiestas populares en celebración del centenario se ha cumplido en el mayor orden y entusiasmo.

Se colocó la piedra fundamental del edificio de la Biblioteca General Mitre. Fueron padrinos el doctor Manuel A. Montes de Oca y señora, el doctor Faustino Parera y señora. No se bendijo la piedra, pero numerosas personas firmaron el acta.

A la ceremonia de la colocación de la piedra fundamental del Tiro Federal Argentino concurrieron en formación las niñas y niños de la escuela fiscal cantando el himno nacional.

El señor Juan Eyhartz y señora representaron al ministro de guerra y señora, padrinos de la ceremonia.

DIAMANTE, 26. — Las fiestas de ayer han pasado con la mayor animación.

Desde la noche del 24, grupos de pueblo con bandas de música recorrían las principales calles vivando á la patria y sus héroes.

Al amanecer el 25 las dianas saludaron la venida del día. A la salida del sol la banda popular ejecutó el himno en la plaza Independencia, mientras el 3 de artillería hacía salvas y formaba frente al cuartel en traje de parada.

Numerosa comitiva reunida en la municipalidad se dirigió á la iglesia en compañía de la Sociedad Española, donde se celebró un Tedéum. Terminado éste, pasó ésta nuevamente á la municipalidad, donde pronunció un discurso el intendente señor Enríquez, sirviéndose luego un lunch.

La concurrencia se dirigió luego á la Sociedad Española, con el fin de inaugurar el edificio, cuya piedra fundamental fué colocada el 25 de mayo del año pasado. En este acto hicieron uso de la palabra los doctores Luis Cuesta Salamanca y José María Vergara.

BRAGADO, 26.—Muy concurridas se vieron las fiestas organizadas en celebración del centenario.

Los niños de las escuelas, formados en columna, desfilaron por frente al consulado de España, donde la Srta. Rosa Crisci pronunció un discurso. El vicecónsul, doctor Alvarez, agradeció la demostración.

El Tedéum celebrado á las 10 estuvo muy concurrido.

SAN VICENTE, 26.—Se verificó la entrega de la campana donada á la iglesia por los residentes españoles, acto al que asistieron los miembros de esa colectividad, las autoridades, demás asociaciones extranjeras y numeroso público.

CORONEL SUAREZ, 26.—La iluminación de la plaza, el monumento al coronel Suárez, los bancos de la Nación Argentina y Español, sociedades alemana, italiana, española é israelita y casas de comercio ofrecían anoche un hermoso aspecto.

A la velada escolar asistió un público que se calcula en más de 2000 almas.

NECOCHEA, 26.—La municipalidad en celebración del centenario y de la inauguración de su nuevo edificio ofreció anoche un gran baile á las familias. La gran sala de recepciones, convertida en salón de baile, presentaba un hermoso conjunto con su moblaje elegante y de líneas severas. Asistieron las señoras y señoritas de Uzal, Deheza, Butty, Ignacio, Calzada, Massey, Rebollo, Fernández, Bergeonneau, Welch, Echaveguren, Jerez, Verón, Vicina, Cazenave, Capdevielle, Tarsia, Torre, Alvarez, Vidondo, Guerrieri, Lassalle, Más, Rivero, Borghi, Leiva, Laffargue, Dindart, Roberts, Schiaffino, Vieytes, Ducós y muchas otras.

En la ciudad Quequén toda la población ha celebrado la Semana de Mayo.

SALTO, 26.—Se efectuaron las fiestas del centenario, de acuerdo con el programa preparado al efecto.

A la 1 p. m. se cantó el solemne Tedéum al que concurrió numeroso público, incluso las autoridades.

A la 1.30 p. m. se efectuó en la plaza principal la jura de la bandera por todas las escuelas del distrito, pronunciando discursos y poesías alusivas al acto los señores Juan M. Montes, Teodoro Lucero, señoritas Mercedes Sierra, Ruth Núñez Chanetón, Marcela Jiménez y Baldomera Gómez y las niñas Hilma Lerthé y Clarisa Livingston.

BALCARCE, 26.—Se celebró anoche el banquete ofrecido por los argentinos en honor de España, hablando por los nacionales D. Juan C. Pouchulu y por los españoles D. Ezequiel Retes, vicecónsul. Fueron invitados especialmente los vicecónsules y los presidentes de las sociedades italianas y francesas, usando de la palabra para agradecer en nombre de éstas D. Clemente Elissamburu, y los Sres José Marinone y Alfonso Rapacini por las italianas.

ZARATE, 26.—Las festividades del centenario continúan en ésta, cumpliéndose en todas sus partes el programa.

Ayer á la 1 se celebró al aire libre el Tedéum oficiado por el cura Lasseyte. La oración patriótica estuvo á cargo del cura Isidoro Ithurralde, rector de la catedral de La Plata, después de cuyo acto hicieron uso de la palabra los Sres. Roldán Vergés, el señor Castrillo y D. José S. Massoni, mereciendo todos prolongados aplausos.

Alumnos de diferentes escuelas representaron á la república, á las provincias y á los territorios nacionales.

El batallón infantil á cargo del teniente Zamora evolucionó con toda corrección.

MAGDALENA, 26.—Se han iniciado ayer los festejos del centenario patrio.

Una concurrencia numerosa acudió á la plaza General Mitre, donde se cantó el himno patria.

A las 8 a. m. la subcomisión de la Pro patria distribuyó carne, víveres y ropas á los pobres.

A las 9 a. m. los alumnos de todas las escuelas, formando columna y llevando el batallón infantil á la cabeza, con sus banderas respectivas, se dirigieron á la plaza General Mitre, donde cantaron el himno nacional.

MERCEDES, 26.—A la salida del sol los niños de las escuelas y numeroso público cantaron el himno nacional. Acto continuo el Dr. Pelzer pronunció una calurosa arenga.

A la 1 p. m. se efectuó un solemne Tedéum en la nueva iglesia parroquial, que estaba completamente llena.

Asistieron las autoridades, sociedades extranjeras y cónsules. Se calcula la concurrencia á ese acto en no menos de tres mil almas.

Terminado el acto se organizó una procesión cívica que recorrió varias calles.

Pronunciaron discursos los Sres. Manuel López por la colectividad española, y el Dr. Guido Borra por la italiana.

RAUCH, 26.—Ayer á la 1 p. m. se efectuó un solemne Tedéum; la comisión del centenario pasó luego á la municipalidad para recibir en acto público un cuadro al óleo del estadista argentino D. Bernardino Rivadavia, donado por la colectividad española, como asimismo una placa de bronce donada por dos italianos.

BALCARCE, 26.—Se cumplió el programa de fiestas en la plaza Libertad con los siguientes números: himno cantado por los niños de las escuelas, discurso del señor Roque Guma, alocución patriótica al batallón infantil por D. Juan C. Bernizzon y jura de la bandera por el mismo batallón, procesión cívica y lunch en la municipalidad.

CANUELAS, 26.—Un público enorme asistió á los diferentes festejos.

A la salida del sol los niños de las escuelas cantaron el himno nacional.

A la tarde se realizó una brillante manifestación patriótica.

MAIPU, 26.—A la salida del sol cantóse el himno en la plaza por todos los alumnos de las escuelas y el pueblo.

A las 9 hubo reparto de víveres á los pobres y luego Tedéum, concurriendo en corporación las autoridades, el pueblo, las escuelas, sociedades y el batallón infantil.

BALCARCE, 26.—Se verificó el reparto de ropas y víveres á los pobres por la Sociedad protectora de niños pobres y la comisión de fiestas.

Se quemaron por la noche fuegos artificiales.

Al Tedéum asistió numerosa concurrencia, las colectividades extranjeras y las escuelas, formándose después una columna cívica de cinco mil personas.

RAMOS MEJIA, 26.—En los diversos actos celebrados hoy se destacó, entre otros, el batallón infantil y el orador fray Gabriel E. Cuello, que estuvo muy feliz en su oratoria.

Asistió á las fiestas lo más selecto de este vecindario. Después del Tedéum los niños de los colegios cantaron el himno.

---

9 DE JULIO, 26.—Numeroso público se congregó ayer para saludar al sol, entonando la canción de la patria en la plaza Belgrano.

A las 11 a. m. se descubrió la placa que da el nombre de Centenario á uno de los principales bulevares, en cuyo acto habló el Dr. Subirá.

Los otros números del programa se cumplieron con todo éxito.

GENERAL BELGRANO, 26.—Con verdadero entusiasmo se han celebrado en ésta los festejos del centenario. Tanto el Tedéum, el baile en los salones de la municipalidad como el acto en la plaza pública alcanzaron brillante éxito.

GUAMINI, 26.—En esta localidad se han celebrado los festejos con gran animación, figurando entre los números más importantes del programa, el reparto de víveres, el Tedéum y oración patriótica por el presbítero López García y la procesión cívica.

CORONEL SUAREZ, 26.—Las fiestas siguen efectuándose con el mayor entusiasmo; no menos de 5000 personas han participado de los festejos.

Las autoridades, escuelas públicas y pobladores de las colonias San José y Santa María así como las sociedades de socorros mutuos organizados en columna se dirigieron á la iglesia parroquial, donde se ofició el Tedéum. La oración patriótica estuvo á cargo del párroco D. Mateo Llovera.

Formada nuevamente la columna, los manifestantes recorrieron las calles del pueblo entonando el himno patrio.

A estos festejos concurrieron los habitantes de las colonias rusas.

SPORTS

CARRERAS

Hipódromo Argentino—La reunión de ayer—A pesar de que el día de ayer ofrecía algunas molestias por el fuerte viento y la tierra, la reunión organizada con fines de beneficencia fué presenciada por un público numeroso.

El programa era muy interesante y en substitución del premio clásico se había abierto un handicap sobre 3000 metros con 8000 pesos de prima al ganador. Inscribiéronse en la prueba veintiún animales, habiendo desertado en el momento de la carrera ocho, siendo trece en consecuencia el número de los que la disputaron.

En cambio, los premios Boedo y Maza para potrancas y potrillos que no hubieran ganado, Laprida, para potrillos ganadores de una carrera, y Liniers, handicap sobre la milla para todo caballo, sufrieron muchas deserciones, reservados unos animales para las próximas reuniones y sometidos los otros á un merecido descanso, después de tantas carreras consecutivas en que han tomado participación.

La reunión tuvo momentos de gran interés, principalmente en la carrera de potrancas y el handicap sobre 1600 metros, en las que respectivamente hicieron «puestas» Antílope y Víbora en la primera, y Agresivo y La Cigarette en la última.

Como elementos sobresalientes, pocos se distinguían de todos los anotados en el premio Balcarce, siendo deficientes en calidad la casi totalidad de ellos.

Index, de indiscutible bondad, y Duc d'Albe, del que aun no puede formarse opinión concreta dada su actuación en las dos carreras que ha disputado en relación á su excelente foja de servicios, que el público conoce por nuestras informaciones al respecto, no fueron presentados en la referida prueba.

Pinche permanecía entonces como el caballo de mejor calidad y sólo podía esperarse que Luna, Espartano, Yaguareté, Reve Noir y Conde White, como animales de fondo, le opusieran resistencia.

He aquí la segunda cotización: Colt, 213 boletas á ganador; Pinche, 1591; Aguda, 516; Espartano, 789; Eros, 294; Conde White, 596; Yaguareté, 1280; Reve Noir, 959; Trochú, 404; Detective, 475; Luna, 745; Nápoli, 302 y Rigoletto, 475.

Al toque reglamentario, el lote formó detrás de las cintas que dieron paso á Detective, Trochú, Conde White y Luna y el resto agrupado, moviéndose todos con lentitud para hacer los 1400 metros primeros en 1'32" 1/5.

En la recta opuesta se imprimió velocidad al tren, distanciándose Conde White y Detective varios cuerpos de Reve Noir, que á su vez encabezaba el grupo en el que corrían abrigados Pinche, Espartano, Luna, Aguda y Eros.

El pelotón giró el penúltimo codo en donde avanzaron Nápoli y Rigoletto destacándose en los primeros puestos al costado de Reve Noir.

Finalmente embocaron la recta y atropellando Pinche desde los últimos tramos, tomó la punta al enfrentar la tribuna popular, resistiendo con energías el ataque de Reve Noir que terminó á un cuerpo y medio de Pinche, precediendo á su vez á Rigoletto. 4o. Eros.

Barometer II obtuvo una nueva y fácil victoria en el premio Passo, para caballos ganadoras hasta de tres carreras.

War inició el movimiento seguida de Churrinche, Armón, Medora y Barometer II, cerrando el grupo General Paz, hasta enfrentar el stud Lagrange, donde Churrinche desalojó á War del primer sitio.

En la recta atropellaron á la vez Armón y Debutante, pero no pudieron impedir que Barometer II, en una recia atropellada, los precediera en el orden establecido y todos delante de Churrinche.

28 potrancas figuraban en el premio reservado á las que no hubiesen ganado, pero de ese número sólo se presentaron diez.

El viento azotaba el frente de las líneas poniéndolas algo nerviosas y cuando entraron en movimiento, se destacó al frente Antílope, que seguida de Víbora, La Nichina, Caramba y Cow Girl, no abandonó el primer puesto hasta enfrentar las tribunas populares, en donde Víbora la desalojó por un momento, pues reaccionando Antílope, alcanzó á la hija de Fire Water, compartiendo el premio por mitades.

Mine d'Or y Clonavee fueron precedidas en este orden.

Colonel picó al frente en el premio Maza, para potrillos que tampoco hubieran ganado. A Colonel seguían Pineral, Farceur y Venteveo y cuando entraron al camino derecho, Colonel retrocedió para dar paso á Camaleón por los palos y Pineral por el centro de la pista, atropellando Venteveo para arrebatarle el premio á Camaleón, por medio pescuezo. 3o. Pineral y 4o. Oskol.

De extremo á extremo se adjudicó Larrea el premio Laprida, dis

MUY FINA Y VIEJA
Ginebra
Nectar
En frascos transparentes
UNICOS IMPORTADORES:
MOORE & TUDOR
12

LAS GOTAS DE ORO
Curan infaliblemente
LA TOS Y LOS RESFRIOS
SU ACCION. ES CASI INMEDIATA
Hacen desaparecer el DOLOR DE GARGANTA y LA RONQUERA.
Desinfectan los bronquios, evitan la bronquitis y las enfermedades pulmonares, previene y cura la influenza. Son agradables al paladar.
Se vende en todas las farmacias
127

TISIS — TUBERCULOSIS
ENFERMEDADES PULMONARES
se cura radicalmente con

SOLUCION DUFOUR
Es el remedio que mejores resultados ha dado entre todos sus similares.
Purifica y Fortifica el organismo.
Pídanlo en todas las famacias
127

Vino PRIORATO de mesa
y Vino SECO de Málaga
de "MAGIN PLADELLORENS"
de Barcelona
SU IMPORTACION Y CREDITO DATAN DEL AÑO 1867
GRAND PRIX — HORS CONCOURS
ÚNICA MARCA QUE GARANTIZA SUS CUARTEROLAS DE CABIDA COMPLETA
PARIS 1889 — PARIS 1900
Importación anual: 40.000 cuarterolas
Unicos introductores: MOSS & Ca
BUENOS AIRES

MUEBLERIA DE PARIS
GRIET Hnos.
MOBILIARIOS — TAPICERIA
LAVALLE 929

POLICIA

COLISIONES DE VEHICULOS

VARIAS PERSONAS HERIDAS

En la esquina de Santa Fe y Cerrito, se produjo anteayer una violenta colisión, entre el automóvil que dirigía Bautista Alsueta y el carruaje de remise en que viajaban las señoras Inés Robles Magariños y Carmen Ugarte de Merlo.

Con la violencia del choque, las señoras fueron despedidas del carruaje, resultando ambas con varias heridas que, aunque no son de gravedad, revisten cierta importancia.

La autoridad policial de la sección 13, tomó intervención en el hecho, procediendo á la detención del conductor del automóvil, hasta el completo esclarecimiento del accidente.

—Otro automóvil manejado por Ernesto Bernardini, embistió en la esquina de Paraguay y Suipacha al coche de plaza que dirgía Manuel Pardo, siendo despedido éste al pavimento, sufriendo contusiones en varias partes del cuerpo.

El chauffeur ha sido detenido por la comisaría 13, la que hizo atender á la víctima con la asistencia pública.

—En las calles Santa Fe y Pueyrredón chocaron dos coches de la empresa Anglo-Argentina, que marchaban por la misma vía, siendo despedido de la plataforma de uno de ellos el soldado de los palomares militares Reinaldo Maggi.

Al rodar por el pavimento, el nombrado sufrió diversas contusiones, por lo que fué conducido al hospital Juan A. Fernández, para su curación.

EL INCENDIO DE ANTEANOCHE

En el chalet de madera existente en la calle Conde 2028, propiedad d edon Eulogio Pini, anteanoche á las 6.30 se ha iniciado un incendio cuyo origen se ignora por ahora.

La propiedad, que estaba desocupada desde hacía dos meses, se encontraba cerrada cuando se inició el fuego, haciéndose difícil esclarecer el origen del siniestro.

El destacamento de bomberos de Belgrano que acudió en seguida de tener conocimiento, extinguió el fuego después de dos horas de lucha.

El señor Pini no puede estimar el monto de los pérdidas, las que son de importancia. La propiedad está asegurada en pesos 60.000.

Se ha iniciado el sumario respectivo, dándose cuenta al juez de instrucción en turno.

ROBOS DE ALHAJAS

De la casa donde vive, Malabia 2737 le han substraído á don Eugenio Ottolenghi, diversas alhajas que justiprecia en 1400 $.

La comisaría 19, donde fué presentada la denuncia, procura detener á los ladrones.

—Doña Francisca J. de Lavalle denunció ayer en la comisaría 14 que de su domicilio Perú 990 le hurtaron varias ropas y alhajas que valúa en 500 $.

Acusada como autora del robo se halla detenida una sirvienta de la damnificada.

—En la comisaría 13 ha denunciado don Emilio Argüelles, domiciliado San José 284, que mientras transitaba por la calle Florida, al llegar á la plaza San Martín le substrajeron del bolsillo del chaleco un reloj de oro que valúa en 350 $.

Los autores no fueron detenidos.

—Don Juan Vidal, domiciliado Triunvirato 4526, ha denunciado ayer en la comisaría 31 que mientras se hallaba ausente de la casa, raspas anónimos le substrajeron varias alhajas que justiprecia en 1000 pesos.

La comisaría practica las averiguaciones del caso.

EN EL TRABAJO

A dedlocar la tapa de la cámara de corrientes eléctricas en la esquina de Callao y Arenales, el agente de la sección 15, Miguel Suárez, se ocasionó varias quemaduras en el rostro, debido á que se produjo una explosión.

La víctima fué recogida por una ambulancia de la asistencia pública y conducida al consultorio central.

Ladrón peligroso—En el costado oeste del dique 1 María Martín, que iba en un carruaje con unas amigas, fué asaltada por Francisco Cabildo, quien después de apilcarle un trompis le robó unt cartera conteniendo 6 $.

El agente Jesús Diéguez, de la sección 22, detuvo al autor en momentos que huía.

Hallazgo de un cheque—El electricista don Tomás Iriori, domiciliado Pichincha 1771, hizo entrega en la comisaría 18 de un cheque por 1848 $ que había encontrado en la vía pública.

Desorden—Anteayer de madrugada se produjo un gran desorden en el cafe y bar Monti, Cuyo y Maipú, y al intervenir el oficial inspector de la sección 1a. don Eduardo Grimaux, una de las personas que promovieron el incidente se desacató insultando en forma grosera al representante de la autoridad.

Los promotores del desorden fueron detenidos.

En el trabajo—En el hospital Italiano ingresó ayer Antonio Motolich, quien el día 7 de abril pasado fué víctima de un accidente mientras trabajaba en el vapor Libertad, en la dársena sur.

Fallecimiento—En el domicilio de sus padres, Méjico 134, ayer dejó de existir el menor Francisco Tato, quien fué arrollado por un carruaje el día 23 del mes en curso en jurisdicción de la comisaría 22.

Hurto en un restaurant—Don Pablo Balleri, domiciliado Avenida de Mayo 861, denunció en la comisaría 3a. que mientras cenaba en el restaurant Cuyo y Uruguay, personas desconocidas le hurtaron un sobretodo y un bastón que valúa en 200 $.

Falsa denuncia—Antonio Sassoni se ha presentado en la comisaría 20 denunciando que en el interior de la casa Rioja 1119, un desconocido le descerrajó dos tiros de revólver, por haberse negado á entregarle una escarapela que aquél le exigía.

De las averiguaciones practicadas por la comisaría seccional, se ha comprobado que la denuncia es exagerada, pues no hubo tales tiros, y que todo no pasó de una broma.

El subcomisario Fernández — El subcomisario de la sección 16, don Juan Fernández, que recorría á caballo las calles de la misma, dirigiendo el servicio, sufrió varias heridas de escasa importancia, debido á que costaló el animal en la esquina de Pavón y Bernardo de Irigoyen.

Grave accidente—En la casa Cuyo 3027, la mujer Corina García, que se ocupaba en limpiar un tubo de vidrio, se produjo varias heridas graves en la región abdominal, debido á que se le rompió aquél.

Los tranvías—En la calle Córdoba, frente al número 2257, un tranvía Anglo-Argentino manejado por el motorman Antonio Chiabeta apretó contra otro coche que se hallaba estacionado al menor Elías Capdevila, ocasionándole heridas graves en distintas partes del cuerpo.

La comisaría 7a., que tomó intervención hizo trasladar á la víctima al hospital de Clínicas y detuvo al motorman.

Reyertas y lesiones—En la panadería San Juan 2877, los operarios Augusto Espiñeiro Domínguez y José Barcia, sostuvieron una discusión por cuestiones de trabajo, tomándose luego en riña.

El último, que se había armado de un palo, le apliçó un golpe en el cráneo á su contrincante, hiriéndolo levemente.

Un agente de la comisaría 20 detuvo á Barcia.

—A raíz de una discusión que sostuvieron en la casa Dulce 769 Juan Jiménez y otro individuo, éste hirió al primero en el hombro izquierdo, dándose en seguida á la fuga. La comisaría 14 procura detener al autor.

Miscelánea—En Avenida de Mayo y Bolívar se encontraba ayer D. Carlos J. Sánchez, cuando de pronto arrojaron de la azotea de los tribunales una botella.

Esta fué á pegarle en el rostro al Sr. Sánchez, causándole heridas de gravedad.

Se ignora quién puede ser el autor.

—Durante el desfile de anteayer, por la Avenida de Mayo, al llegar á la esquina de Chacabuco se encabritó uno de los caballos que arrastraban una pieza de artillería, atropellando al agente de la sección 3a. Angel S. Gramajo, que se encontraba de servicio.

El agente resultó con varias lesiones en el pie izquierdo, siendo atendido en el acto por la asistencia pública.

—Pedro Rebolini, que se había subido á la azotea de la casa Fitz Roy 2094, debido á que resbaló cayó al suelo desde 4 metros de altura, ocasionándose la fractura de la pierna izquierda.

Fué conducido al hospital Pirovano donde se halla en asistencia.

— El chico de siete años Antonio Lagreco, que jugaba con otro muchacho, frente al número 433 de la casa San Sebastián, recibió una herida en el cuero cabelludo al arrojarle una piedra otro menor.

—El agente de la sección 8a. Jesús Tiseira, que en estado de embriaguez viajaba en un tranvía Lacroze por la calle Corrientes, al ir á descender en la esquina de Rawson, cayó al suelo, siendo arrastrado 10 metros por el vehículo.

Tiseira sufrió varias contusiones en la pierna derecha, siendo curado por la asistencia pública.

—Al descender de un altillo de la casa Santiago del Estero 213, Juan Lorcetti perdió el equilibrio y cayó desde la altura de dos metros y medio, sufriendo lesiones internas de importancia. Fué conducido al hospital San Roque.

Robos—De su domicilio, Bartolomé Mitre 1870, le robaron ayer á Juan Marro, varias alhajas y dinero que estima en 460 $.

—En la calle Pedro Mendoza entre Olavarría y Suárez, Enrique Eriskson, que fué detenido por la sección 24, intentó nurtarle un sobretodo valuado en 50 $ á don Enrique Cibilo.

—De la habitación que ocupa en la casa de pensiones Rivadavia 1073 le han sido substraídas á Emilio Chacon alhajas y dinero que valúa en 400 $.

—De un terreno cercado existente en la calle Ecuador 1243 han robado varios materiales de construcción, los que su dueño, D. Salvador Ferrito, justiprecia en 45 $.

Estafas—La comisaría 28 procura detener á dos personas que frente el arsenal de guerra estafaron en 104 $ á José Camara. domiciliado en la calle Santa Fe 1886.

D. Jesús López, domiciliado Estados Unidos 352, transitaba por la esquina de Mansilla y Bermejo, tres desconocidos lo despojaron violentamente de un reloj de plata que estima en 22 $.

Los autores lograron fugar.

VARIAS

La fiesta del Estatuto—La noche del primer domingo del próximo mes, la Fratellanza Militare celebrará con un baile la fiesta nacional italiana del Estatuto.

En este acto se inaugurará un busto del rey Víctor Manuel III, obra del escultor Radogna.

Pronunciará el discurso conmemorativo el doctor Juan Cacace.

Descendientes de próceres—En Montevideo se ha formado un centro entre los hijos y nietos de los guerreros de la independencia y constituyente, presidido por don Héctor Anroategui.

Los residentes en este país y que se conceptúen con derecho á ingresar á esa institución quedan invitados á dirigirse á la secretaría situada en el Ateneo Montevideo, plaza Libertad de aquella capital.

EFEMERIDES

Americanas

1520—Sorpresa de Cempoala — El general Pánfilo de Narváez, mandado por el gobernador de Cuba con un fuerte ejército contra Hernán Cortés, es vencido por éste en Cempoala (Méjico). Cortés se hace dueño de todas las fuerzas y equipo de guerra que llevaba Narváez para atacarlo.

1789—Exploración del río Colorado—El piloto Villarino, que por orden del virrey de Buenos Aires había salido el 28 de abril á explorar el río Colorado, en la región patagónica, regresa de su expedición, habiendo hecho algunas observaciones importantes y entablado relaciones amistosas con los indios que poblaban las orillas.

1810—Invitación al Paraguay—La junta de gobierno que acababa de formarse en Buenos Aires invita al gobernador del Paraguay, don Bernardo de Velazco, para que tomase parte en el movimiento revolucionario que se había iniciado el día 25 en la capital del virreinato.

1812—Toma de Cochabamba—La ciudad de Cochabamba (Bolivia), es atacada por las fuerzas españolas á las órdenes del general Goyeneche, y que después de una resistencia heroica de su población, que ocupaba el cerro de San Sebastián, sosteniendo dos horas de combate desigual y entrando en la pelea hasta las mujeres, es vencida por sus antiguos dominadores, que la saquearon por espacio de tres horas.

1812—Expedición de Pareja — Desembarca cerca del puerto de Talcahuano una fuerte división á las órdenes del general Pareja, á lo cual siguió muy luego la toma de la ciudad de Concepción. Esta fuerza era mandada por Abascal, virrey del Perú, para operar en Chile con el objeto de contrarrestar los progresos que había la revolución patria en este territorio.

1812—Armisticio con el Brasil—El gobierno de Buenos Aires firma y hace público un armisticio celebrado en la noche anterior con el enviado del príncipe regente de Portugal y Brasil, para el retiro de las fuerzas portuguesas que habían invadido el territorio oriental.

1813—Toma de fortificaciones—Los americanos del norte se apoderan de los fuertes Jorge y Erie, que ocupaban las fuerzas inglesas, tomando á la vez otras fortificaciones de las cercanías.

1814—Entrada de los españoles á Jujuy—El ejército español vencedor en el Alto Perú á las órdenes del general Pezuela, entra en la ciudad de Jujuy.

1815—Quema de una constitución—Los pueblos que se habían pronunciado en Méjico por su emancipación política de España, reunieron sus diputados en Apatzingan y formaron un congreso, el cual el 22 de octubre de 1814 dictó el primer código constitucional de la nueva república, organizando, además, la representación nacional y la administración de justicia. Las provincias donde se hallaba la revolución triunfante aceptaron la constitución, aunque no se puso en vigor en todas ellas. La autoridad real, que tenía su asiento en la capital de Méjico, el 27 de mayo de 1815 hace quemar en la plaza pública, por mano del verdugo, la constitución de Apatzingan, al mismo tiempo que el poder público, su lectura, así como la de las otras piezas oficiales publicadas por el congreso, bajo la pena de excomunión mayor.

1818—Combate del Parral—El capitán Miguel Cajaravilla, al frente de un escuadrón de granaderos á caballo y algunas milicias, ataca en la villa del Parral, á orillas del Maule, al americano Manuel Bulnes que con una respetable fuerza compuesta de los restos del ejército español, derrotado en Maipú, había entrado en esa villa el día 21 haciendo asesinar á sus autoridades y saqueando la población. Bulnes es muerto en la pelea, cayendo muertos doscientos de los forajidos que le acompañaban y siendo todos prisioneros los restantes.

1824—Combate en el Colastiné—La escuadrilla de Buenos Aires al mando del coronel Zapiola había llegado á la boca inferior del Colastiné. Después de forzar las baterías de Punta Gorda (Diamante), dispone que el teniente Leonardo Rosales, con una división de cuatro lanchones, se introduzca en la boca superior de este río. La escuadrilla entrerriana, compuesta de un bergantín, dos goletas y lanchones artillados, llega á este punto y se traba el combate, quedando Rosales vencedor, matando él mismo á Monteverde, jefe de la armada enemiga, en el abordaje, y apresando una goleta y dos lanchones.

Europeas

1564—Muerte de Calvino—Deja de existir en Ginebra Juan Calvino, teólogo francés y fundador de la secta denominada el "Calvinismo".

1611—Muerte de Ravaillac—Muere descuartizado el fraile Francisco Ravaillac, por haber asesinado el anciano rey Enrique IV de Francia.

1710—Acción de Almenara—Guerra de sucesión de España.

1840—Muerte de Paganini—En Génova muere el violinista Nicolás Paganini.

1859—Combate de Como—Combate de Como en Italia, favorable á Garibaldi.

1865—Restos del Dante Allighieri—Se descubren en Roma los restos del poeta Dante Allighieri.

1875—Muerte de Sánchez Barcaiztegui — Muere el bravo brigadier de la armada española, Sánchez Barcaiztegui, herido por una granada carlista, hallándose con la escuadra de su mando en frente de Motrico.

INFORMACION CATOLICA

Comunión pascual—

El domingo próximo tendrá lugar en la capilla de San Roque (Alsina y Defensa) la tierna ceremonia de la comunión pascual para los niños de la asociación San Roque, protectora de niños pobres.

A las 9 a. m., misa de comunión y recepción de nuevos socios por el M. R. P. Provincial de los franciscanos. Han sido invitadas especialmente al acto las familias de Unzúe, Arana, Vivar, Riglos, Zuberbüegler, Grousacc, Chaneordie, Pirovano, Otamendi, Udaondo, Quesada, Pirán, Masa, Domec García, Arca, Berra, López Lecube, Ortiz Basualdo, Castro Sánhid, Amoretti, Bilbao, López, Clerici, Estrada Pico, Posse, Iturriaga, Jurado, Lezica, Lezama, Macías, Mayol, Maibrán, Morgan, Obligado, Olazábal, Cibarrio, Repetto, Romero Cañás, Roqué, Ruiz, Riveravia, De la Serna, Tezanos Pintos, Bonorino, Estévez, Amadeo, Beristain, etc.

REGISTRO DEL ESTADO CIVIL Y ELECTORAL

INSCRIPCIONES DE AYER

Los nacimientos deben ser declarados por el padre ó parientes más cercanos del niño y por la partera, dentro de los tres días de producido, bajo pena de multa ó prisión.

Oficina principal: Tucumán 854.

Sección 1a., Rivadavia 8151; 1a. (sucursal) Esquiú 172; 2a., Monteagudo 12; 3a., General Urlarte 566; 4a., Almirante Brown 1078; 5a., Fray Cayetano 68; 6a., Belgrano 4139; 7a., Humahuaca 1033; 8a., Rincón 1454; 9a., Corrientes 2135; 10a., Alberti 340; 11a., Azcuénaga var 699; 14a., Lavalle 1485; 15a., Malabia 261; 16a., Juramento y Cuba (municipalidad); 16a., (sucursal), Bauness 185; 17a., Federico Lacroze 2469; 18a., Charcas 3747; 19a., Larrea 1213; 20a., Córdoba 1635.

AVISO

Se cita á don Daniel Vélez para que concurra á la sección 13 del registro civil, con el fin de levantar el acta de nacimiento de su hijo bajo apercibimiento.—El jefe.

MATRIMONIOS—Sección 7—Luis Paludi, italiano, comerciante, con Angela Fuzzio, italiana.

Sección 8—Manuel Rodríguez, español, panadero, con Vicenta Rey, española; Juan De Feppo, argentino, cochero, con Angela Cambriglia, argentina.

Sección 12—Eduardo Cordal, español, pintor decorador, con Josefa Martínez, española.

Sección 15—Enrique Beltrame, italiano, mecánico, con María R. Ingruta, argentina; Carlos P. Cuirolo, argentino, comerciante, con Rosa Romani, argentina; Faustino Galarri, argentino, conductor, con Mercedes Ferreira, argentina.

Sección 16—Gualterio Braconi, italiano, sastre, con Asunción Alessandroni, italiana.

Sección 19—Pascual Bacara, italiano, empleado, con María Juana Marasco, italiana.

DEFUNCIONES—Sección 1—Manuel Cabot, 6 meses, argentino, Viel y Robles; Elena D'Alessandro, 16 meses, argentina, Cachimayo sin número.

Sección 2—Luis Casas, 4 meses, argentino, Chiclana 3132; N. Martino, Gallegos 3548; N. Passarelli, Iriolán 1227; Luisa Carletti, 1 año, argentina, Los Patos 975; Benigno Fernández, 4 días, argentino, Ambato 299; Vicente Valles, 5 días, argentino, Famatina 48; Tomás Gazzo, 52 años, italiano, hospital Muñiz; Bautista Zambarbieri, 68 años, italiano, hospital Muñiz.

Sección 3—Estela M. Padula, 2 meses, argentina, Anchoris 235; Alfonso B. Simoes, 11 meses, argentino, Salado 621; Angela R. de Matoberti, 25 años, argentina, casada, Australia 1736; Bernabé Espinal, 48 años, español, casado, hospital Rawson; Ericolo, hospital Rawson; N. García, hospital Rawson; Victoria Finkesteín, 44 años, española, casada, hospital Rawson; Carlos E. Spiller, 1 año 7 meses, argentino, Uspallata 631.

Sección 4—Francisco Trioio, 4 días, argentino, Rodríguez 741; N. Martínez, Rocha 525.

Sección 5—Eduardo Alfredo Biestro, 8 meses, argentino, Páez y Bella Vista; Catalina Sarzano de Boltri, 35 años, italiana, casada, hospital Teodoro Alvarez; Catalina Minetti de Simoni, 85 años, italiana, viuda, Zamudio 669.

Sección 7—José Garbarino, 16 años 6 meses, argentino, Cuyo 3950; Eduardo Viano, 23 días, argentino, Parral 72; Próspero Scornavacchi, 40 años, italiano, casado, hospital Italiano.

Sección 8—N. Darago, Estados Unidos 2832; José Agustín de Clerc, 36 años, belga, casado, Estados Unidos 2756; Santiago Zanelli, 68 años, italiano, casado, Carlos Calvo 3583.

Sección 10—David Spinetto, 65 años, italiano, Alsina 2038; Cayetano Quaglio, 21 años, argentino, Moreno 2185.

Sección 11—Elías Malamut, 4 años, argentino, Valentín Gómez 6.

Sección 12—Carlos Giles, 78 años, italiano, soltero, Tacuarí 1089; Bernabé Demaría, 86 años, italiano, viudo, Independencia 550; Ana Piano de Alba, 73 años, española, viuda, Humberto 1722.

Sección 15—Miguel Lacunsé, 59 años, español, soltero, hospital T. de Alvear; Tomás Coerqui, 60 años, inglés, soltero, hospital T. de Alvear; María José, 30 años, argentina, Asunción 2844; Guerino Corsico, 15 días, argentino, Cuenca y Jonte; Daniel Cermesani, 2 1/2 años, argentino, Campichuelo 1117; Otto Hohl, 52 años, sentencia, casado, sanatorio Tornú.

Sección 16—Daniel Pardiñas, 20 años, español, soltero, hospital Pirovano; Agustín Omar Cartasso, 8 días, argentino. Juramento 1662.

Sección 17—Antonio V. P. Muñoz, 2 años, argentino, Rivera 1613.

Sección 18—Juan Di Marco, 24 años, argentino, Honduras 728; Urbana T. Guzmán, 4 días, argentina, Acevedo 1454; Ignia B. Vallejos, 28 días, argentina, Guayanas 1250; Luisa R. de Banzaro, 31 años, italiana, hospital Juan Fernández; María S. Catalano, 6 meses, argentina, Gorriti 1332; Salvador Etelsenique, 60 años, francés, Oro 2736.

Sección 19—Pedro Bruara, 4 años, argentino, hospital de Niños; Enrique Reyero, 2 1/2 años, español, hospital de Niños; N. Esposito, Junín 1279; Mario Bianchi, 4 años y 10 meses, argentino, Arenales 2091; Juan Carri, 7 años, Italiano, asilo de Mendikos; Tomasa H. de Ruiz, 55 años, argentina, asilo de Mendigos; Juan Kohl, 51 años, alemán, hospital Alemán.

Sección 20—Lorenzo Picchi, 69 años, italiano, Charcas 427; Bertolacci Marfisa de Pogetti, 57 años, italiana, Santa Fe 1140; Domingo Arís, 75 años, turco, San Martín 875.

NOTAS SUELTAS

Pectoral de Cereza
Del Dr. AYER
EL MEJOR REMEDIO CONTRA LA TOS

MAISON
L. Adhémar
Cangallo esq. Suipacha
ESPECIALIDAD
EN
ARTICULOS DE PUNTO
PARA
Señoras, Caballeros y Niños
Batones y Matinées
de tejido des Pyrénées
Robes de Chambre
127

CARMEN PAZ, Q. E. P. D., FALLECIO el 26 de mayo de 1910.—Sus sobrinos, sobrinas y demás deudos, invitan á sus relaciones á acompañar los restos de la extinta al cementerio del Norte, hoy viernes 27, á las 4 p. m.—El duelo se despedirá por tarjeta.—Se ruega no enviar coronas.—Casa mortuoria, Junín 42.—Unica invitación.—Nota: Carruajes en la empresa de Spallarossa Hno., Anges 343.

JUAN C. VATTUONE, Q. E. P. D., FALLECIÓ el 26 de mayo de 1910.—Sus padres, Juan A. Vattuone y Luisa I. de Vattuone; Petronila E. de Vattuone y Magdalena I. de Iturralde, abuelas; su bisabuela, Gregoria de Echaide; tíos, primos y demás deudos, invitan á sus relaciones á acompañar los restos del extinto al cementerio del Norte, hoy viernes 27, á las 3 p. m.—Se ruega no enviar coronas.—El duelo se despedirá por tarjeta.—Unica invitación.—Casa mortuoria, General Urquiza 1241.—Nota: Carruajes en la empresa Miras hasta las 2.30 de la tarde. 127

JOSEFINA LEZICA ALVEAR, Q. E. P. d., falleció en París el 31 de octubre de 1909. — Teodelina Alvear de Lezica, madre; sus hermanos, Teodelina, Ricardo, Diego, María Rosa y Florencio Lezica Alvear; sus hermanos políticos, Francisco Uriburu, María Augusta Estrada, Elvira Santamarina y Rodolfo Pirovano; sobrinos, tíos, primos y demás deudos, invitan á sus relaciones á acompañar los restos de la extinta al cementerio del Norte, mañana sábado 28.—El cortejo fúnebre partirá de la dársena norte del costado del vapor Cap Ancona á las 10 a. m.—En la iglesia de N. S. del Pilar se dirá una misa de cuerpo presente á las 10.30.—El duelo se despedirá por tarjeta.—Unica invitación.—Nota: Carruajes en la empresa Miras. 127

MARIA ELENA FISCHER, Q. E. P. d., falleció el 26 de mayo de 1910. —Sus padres, Roberto Fischer y Luisa Maupetit de Fischer y demás deudos, invitan á sus relaciones á acompañar los restos de la extinta al cementerio del Oeste, hoy viernes 27, á las 2.30 p. m.—Casa mortuoria, Belgrano 4079.—Nota: Carruajes en la empresa Riva, Cabildo 1877. 127

JUANA RUA DE CRANWELL, Q. E. P. d., falleció el 31 de mayo de 1909.—Su esposo, hijos, nietos, hijos políticos y demás deudos, ruegan á sus relaciones quieran acompañarlos al funeral de cabo de año que en sufragio de su alma en las misas generales que se celebrarán en la basílica del Socorro, el martes 31, de 7 á 10 de la mañana.—La familia asistirá á la última misa. 524

ELISA BELANDO DE ASERETO, Q. E. P. d., falleció el 30 de mayo de 1908. —Sus hijas, hijos políticos, nietos, hermanos, hermanas políticas, sobrinos y demás familia invitan á sus relaciones á las misas que en sufragio de su alma se rezarán en la iglesia de Nuestra Señora de la Merced el lunes 30 del corriente, de 7 á 10.30 de la mañana.—Favor que agradecerán.—La familia asistirá á la última misa. 427

INGENIERO EMILIO MITRE, Q. E. P. d., falleció el 26 de mayo de 1909.—Su esposa, Angiolina A. de Mitre; su señora madre política, sus hermanas, sus hermanos políticos, sobrinos y demás deudos, invitan á sus relaciones á las misas que en sufragio de su alma se rezarán en la iglesia de la Merced el viernes 27 del corriente, de 7 á 10.30 de la mañana. 324

SALVADOR ETCHENIQUE, Q. E. P. D., falleció el 24 de mayo de 1910.—Su esposa, Arminda Jordán de Etchenique; sus hijas, María Sara y Celia; sus hermanas y hermanos políticos, sobrinos y demás deudos, invitan á sus relaciones á acompañar los restos del extinto al cementerio del Oeste, hoy viernes 27, á las 9 p. m.—El cortejo fúnebre partirá de la Morgue.—Calle invitación. —El duelo se despedirá por tarjeta. — Nota: Carruajes en la empresa Lázaro Costa, Rioja 280. 127

GREGORIA PINTO, Q. E. P. D., FALLECIÓ el 26 de mayo de 1910.—Sus sobrinos carnales, Alvaro Pinto, Carmen y María Pinto, Josefa y Juana Ximénez y Flora Ximez de Villate, Juan Ramón, José y Jorge Molina, Agustín González Pinto; sobrinos políticos, sobrinos nietos y demás familia, invitan á sus relaciones á acompañar los restos de la extinta al cementerio del Norte, hoy viernes 27, á las 4 p. m.—El duelo se despedirá por tarjeta.—Unica invitación. — Casa mortuoria, Corrientes 857.—Nota: Carruajes hasta las 3.30 de la tarde en la empresa de Iribarne y Ca. 127

FILOMENA LANCIANO DE SIBELLINO, Q. E. P. D., falleció el 25 de mayo de 1910.—Su esposo Mauro Sibellino, sus hijos Carmelo, Alfredo, Antonio (ausente), Mauricio, Adela, José, Amalia, Estela, Matilde, Argentina y Carlos, sus padres, hermanos y demás deudos, invitan á sus relaciones á acompañar sus restos al cementerio del Oeste, hoy viernes 27, á las 9 de la mañana.—Se ruega no enviar coronas.—Se despide por tarjeta.—Casa mortuoria, Suipacha 540.—Nota: Carruajes en la empresa de Iribarne y Ca. 127

JUAN CUBURU, Q. E. P. D., FALLECIÓ el 30 de mayo de 1909.—Sus hijos Bernardo, Mariana C. de Escapil y Pedro, su hijo é hijas políticas, nietos y demás deudos, ruegan á sus relaciones quieran acompañarlos al funeral de cabo de año que en sufragio de su alma se celebrará en la iglesia parroquial de General Belgrano, el 4 de junio, á las 10 de la mañana.—Favor el que quedarán eternamente agradecidos. — Unica invitación.—El duelo se despedirá por tarjeta. 10 25

JOSEFINA LEZICA ALVEAR, Q. E. P. d., falleció en París el 31 de octubre de 1909.—Teodelina Alvear de Lezica, madre; sus hermanos, Teodelina, Ricardo, Diego, María Rosa y Florencio Lezica Alvear; hermanos políticos, Francisco Uriburu, María Augusta Estrada, Elvira Santamarina y Rodolfo Pirovano; sobrinos, tíos y demás deudos, invitan á sus relaciones á la misa de cuerpo presente que se ha de celebrar en la iglesia de N. S. del Pilar el día y hora que se avisará en oportunidad.—Nota: Servicio á cargo de la empresa Miras. 423

MARGARITA L. DE CAZENAVE, Q. E. P. D., falleció el 26 de mayo de 1910, confortada con los auxilios de la santa religión y la bendición papal.—Sus hijos María C. de Rodríguez, María C. de Lamusse, y Pedro Cazenave, sus hijas políticas Petrona Illico de Cazenave, y María Luisa Bloy de Cazenave; sus nietos, nietos políticos, bisnietos, hermana política (ausente), sobrinos y demás deudos, invitan á sus relaciones á acompañar los restos de la extinta al cementerio del Norte hoy viernes 27, á las 10 de la mañana.—En la iglesia del Pilar, se dirá una misa de cuerpo presente.—Se ruega no enviar coronas.—El duelo se despide por tarjeta.—Casa mortuoria Tucumán 1676.—Nota: Carruajes en la empresa de Iribarne y Ca. 127

REMATES
AVISOS DEL DIA

Bravo Barros & Ca

Petit hotel, Suipacha 819—

En pleno centro de lujo. Edificio compuesto de rez de chaussée y tres pisos altos, moderno y elegante, recién construído y con todos los detalles que puedan desearse en la más perfecta habitación moderna. Es obra de los arquitectos señores Dubois y Pater. Queda á tres cuadras de la plaza San Martín y á cuatro del teatro Colón. Está desocupado y listo para ser habitado. En la venta se comprenden todas las instalaciones de iluminación y baño. Base, 110.000 $.

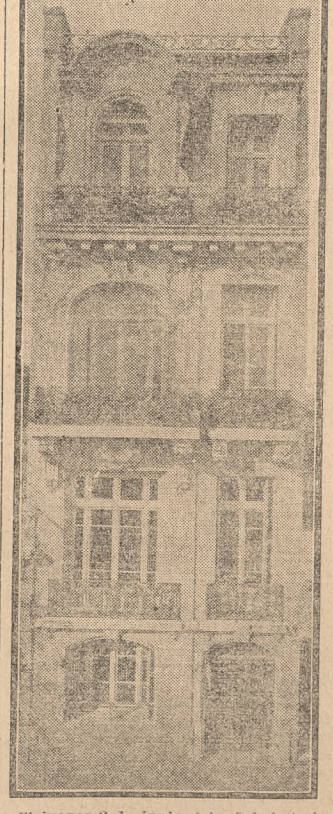

El jueves 2 de junio, á las 3 de la tarde, en nuestro hall, 351 San Martín 361.
Rez de chaussée: Puerta hierro y cristales, hall, cuatro habitaciones, baño y cámara de calefacción.
Piso principal: Hall con espejos biselados, sala, comedor, antecomedor, con montaplatos, toilette.
Primer piso alto: dos dormitorios, boudoir y baño, tres habitaciones más.
Segundo piso alto: dos habitaciones y baño, cocina y pieza de servicio.
En entresuelos, tres piezas de servicio y dos cuartos guardabaules.
Decoraciones Luis XVI, cristales de Saint Gobain, vitraux, cielos rasos decorados, escalera roble, entrada de piedra francesa, parquet en los locales principales, instalaciones completas en los baños, arañas, brazos, plaffoniers para luz eléctricas, ascensor eléctrico Styler, todos los detalles, en fin, de una suntuosa casa-habitación. Visítese. Títulos perfectos. Informes, 351 San Martín 361.—Bravo Barros y Ca.
51738 127

Adolfo Bullrich y Ca.

Judicial, 15.947 lanares, 384 vacunos,
383 yeguarizos, 7 mulas, cerdos, aves de corral, maquinarias, muebles, útiles y enseres existentes en el establecimiento San Antonio, en la sección IV de la Pampa, á 30 cuadras de la estación Huical y 5 leguas de Bernasconi, F. C. P., perteneciente á la testamentaría de don Ramón M. Blanco.
El martes 7 de junio, á las 2 de la tarde, en el mismo establecimiento, por orden del señor juez de primera instancia, doctor Pedernera Helguera.
La venta comprende:
Lanar: 15.858 ovejas generales, 118 ovejas de plantel Rambouillet, 400 ovejas Lincoln, 2 carneros de pedigrí, 200 carneros generales.
Vacuno: 540 vacas mestizas lecheras 67 terneros herrados, 42 vacas, 2 toros puros.
Yeguarizo: 122 yeguas incluso 51 potrillos herrados, 51 yeguas incluso 12 potrillos herrados, 25 potros, 4 padrillos, 48 caballos de pecho, 113 caballos de silla, 7 mulas.
Varios: 5 cerdos, 115 gallinas y 20 pavos.
Máquinas: Trilladora Foster con motor de 12 caballos, prensa de enfardar, instalación para esquila con 16 tijeras y motor á nafta portátil fuerza de 15 caballos, carros, arados, semibrabadoras, desgranadoras, herramientas de herrería y carpintería, muebles, útiles de servicio, etcétera.
La venta se hará en lotes á la vista, debiendo los compradores abonar el 10 o/o de seña en el acto del remate y nuestra comisión del 4 o/o sobre las haciendas y 10 o/o sobre útiles, muebles y enseres.
Para los concurrentes que vayan en carruaje de las inmediaciones, se servirá un almuerzo campestre á las 12 m.
Los que vayan en ferrocarril deben almorzar en sus respectivos trenes.
El tren para Huical sale de Bahía Blanca á las 6.15 a. m. y llega allá á las 12.23 p. m. En ese punto habrá coches para trasladarse al establecimiento. Los que prefieran ir por Bernasconi, tendrán en ese pueblo comodidades y carruajes que por módico precio harán el viaje de ida y vuelta á la estancia.
Otros informes pueden solicitarse en nuestra casa, Florida 289 y 273, Buenos Aires. El expediente en que se ha decretado la venta tramita por la secretaría á cargo del señor Grousac, tribunales.—Adolfo Bullrich y Ca. m27

C. & P. M.
CORVERA & PERALTA MARTINEZ

Sobre la Avenida Rivera—Casa Malabia 877, entre Castillo y Loyola. A 3 cuadras de la Avenida Rivera y 4 de Río de Janeiro, Barrio populoso y de compacta edificación moderna. Con adquirente pago al frente. Base, 7000 $.
El domingo 5 de junio, á las 2 de la tarde, en la misma propiedad.
10 varas por 24. Consta de 4 habitaciones, patio de mosaico, etc.—Corvera y Peralta Martínez. 127

Bompland entre Rivera y A. Thomas.
Un precioso terreno de medidas especiales, con tranvías para todo destino. Sitio superior para

Avenida Entre Ríos 645 á 649—
Una gran propiedad moderna para habitación y renta á la vez. Edificio de tres pisos, de construcción reciente, muy bien hecho y prolijamente distribuído. A cuadra y media de la Avenida Independencia y á dos y media de Belgrano, á seis cuadras del palacio del Congreso. Base, pesos 210.000, de la que se deducirán 80.000 cédulas nacionales serie L. Renta, 24.600 $ anuales.

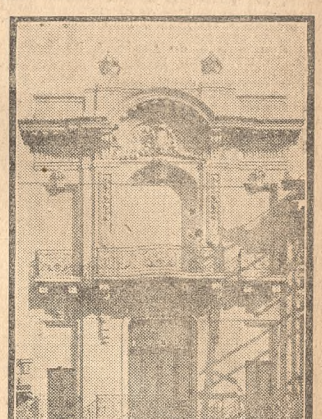

El miércoles 1 de junio, á las 3 de la tarde, en nuestro hall, 351 San Martín 361.
10 varas por 57. Ad corpus.
Se compone de un cuerpo de edificio al frente, distribuído en una casa de negocio, dos piezas, cocina y un cuartito con amplio sótano en la planta baja y una casa de familia en los pisos altos, cuya casa tiene zaguán y escaleras de mármol. Gran hall, escritorio, sala, gran comedor, cocina, antecocina, baño, mamparas de cristales, cortinas alemanas, con sus correspondientes accesorios en toda la casa, patio escalera interior y dos piezas.
Cuerpo anexo, altos: Escalera de mármol, hall, seis dormitorios, gran baño revestido de mayólicas, w. c., gu

...edificación de la casa para habitación ó renta. Sin base.

El **domingo 5 de junio**, á las 4 de la tarde, en el mismo terreno.

Mide 10 varas de frente al NO. por 29.04 de fondo en el lado SO., 28.07 en el del NE. y 26.04 en el contrafrente. — Correa y Peralta Martínez. 127

Canning y Velazco. Tres casas modernas. Recién concluídas y hechas con buenos materiales. Avenida Canning 407, esquina Velazco y Velazco 488 y 490. Tiene afirmados pagos en sus frentes, tranvías eléctricos y los buenos recursos de vida de ese barrio moderno que progresa notablemente. Base de cada casa, $500 $. Ad corpus.

El **domingo 5 de junio**, á las 4 de la tarde, en las mismas propiedades.

Son idénticas en su distribución. La casa esquina consta de 6 habitaciones, cocina, baño con w. c., y patio de mosaico. Cada una de las otras dos casas tiene una habitación menos que la anterior. Título perfecto.—Correa y Peralta Martínez. 127

Campos en General López—Al sur de Santa Fe. A plazos, 428 hectáreas, 83 áreas y 29 centíreas, á una legua al SE. del pueblo y estación San Eduardo y á 4 1/2 leguas al sur de Venado Tuerto. Zona y campo no tienen superiores en las regiones agrícolas y ganaderas. Es capocido por "El Bayo", siendo parte del antiguo campo de don Federico Bridger. Base, 130 $ la hectárea, á pagar 40 por ciento al contado, 30 por ciento á un año y 30 por ciento á 18 meses, con garantía hipotecaria é interés de 7 por ciento anual.

El **jueves 2 de junio**, á las 3.30 de la tarde, en nuestra casa, 348 San Martín 328.

Para ver o conviene ir por San Eduardo, del ramal de Rufino á Venado Tuerto. Es la estación más próxima y allí hay comodidades. — Correa y Peralta Martínez. 127

Juego de comedor de nogal tallado, estilo Renacimiento; otro íd estilo inglés; sillas nogal y cuero; juego de sala Luis XVI nogal tallado y velours frappé; tres pianos perpendiculares, Pleyel, Otto y A. Bord; escritorio estilo mueble; juegos de cuero para escritorio, armonium Oléolian; juegos de dormitorios de nogal; otros de pino tea; piano de concierto Rosenkrauz; dos espléndidas bañaderas, cortinados, alfombras, una caja de hierro grande, otras íd pequeñas, guardarropas, bibliotecas, cuadros al óleo, percha de roble para vestíbulo, biblioteca americana, escritorio cilíndro, grabados, adornos de todos estilos, pedestales, lavatorios, artefactos para luz eléctrica y gas, muebles de fantasía, discos para grafófonos, etc., etc.

El **lunes 30 de mayo**, á la 1 de la tarde y 8 de la noche, en nuestra casa, 530 Bartolomé Mitre. Comisión 10 %.—Guerrico y Williams. 51714 m27

Furst y Domínguez

CARLOS FURST. ZAPIOLA Y JOSE LUIS DOMINGUEZ

CUYO 575

203 lotes en Caballito — La última gran fracción del Caballito, ubicada frente por frente al gran Parque Chacabuco, á las avenidas Curapaligüé y Asamblea, y á las calles Pudn, Miró, Santander y Avelino Díaz. Hace mucho tiempo que no se saca á la venta en esta capital un block de tierra de esta importancia, y hoy lo ofrecemos á grandes y pequeños propietarios, especuladores, empleados, comerciantes y constructores. El Parque Chacabuco, que será dentro de poco, el primer parque de Sud América, está definitivamente trazado, con sus canteros concluídos, sus paseos y calles enarenadas y con el más grande vivero de la capital, con canchas y rings para toda clase de juegos, y donde se levantará próximamente la gran Casa del Pueblo, con salones para conferencias, de reunión y lectura, salas de gimnasia y esgrima, gran local para la celebración de congresos populares, tal como se estila en Norte América. Con frente pues, al Parque Chacabuco y á las avenidas Curapaligüé y Asamblea, estos terrenos que se ofrecen en venta hoy por hoy, la ubicación más brillante y de más seguro porvenir de la capital. La Avenida Curapaligüé con tranvía hasta Directorio (á cinco cuadras de estos terrenos) está adoquinada y tiene veredn y árboles hasta los terrenos, teniendo además una edificación moderna en toda su extensión, entre otros edificios se destacan la escuela del estado núm. 20, el colegio de las Hermanas de San Vicente de Paul y el Asilo de Niños Desvalidos. Por la Avenida Asamblea (de 50 metros de ancho), está proyectada una doble línea del tranvía eléctrico Anglo-Argentino, que irá por la Avenida La Plata, cruza por Asamblea, y doblará en Curapaligüé hasta Directorio. La proximidad á avenidas importantes tales como: Rivadavia, Provincias Unidas, Río Cuarto, Directorio y Cañada, con calles abiertas y abovedadas, líneas de tranvías que ponen á estos terrenos en comunicación en pocos minutos, con el Once, Flores, Barracas y Plaza de Mayo. Reune, pues, esta tierra que ofrecemos las condiciones esenciales de porvenir y progreso. Luz y aire por su situación alta frente á un gran Parque, salubridad porque el adoquinado llega hasta los terrenos en venta; y comunicaciones por la red de tranvías que los envuelve. Todas las manzanas se ofrecen alambradas, con calles abiertas y abovedadas, teniendo en cuenta la conveniencia de los compradores que visiten los terrenos, cada manzana y lote su numeración correspondiente. Todos los domingos de 9 á 12 de la mañana hasta el día del remate estará un representante de nuestra casa en los terrenos á fin de dar todas las explicaciones que le pidan. Vamos pues á los precios. Venta en base, con opción y á tanto la vara, en 36 mensualidades iguales, sin interés, otorgándose los títulos definitivos á la 12a. mensualidad, quedando el saldo en hipoteca, pudiendo cualquier comprador que lo solicite hacer inscribir su título provisorio en el registro de la propiedad, para mayor garantía, siendo los gastos que éste origine por su exclusiva cuenta.

El **domingo 12 de junio**, á las 2 de la tarde sobre los terrenos.

De Rivadavia y Callao saldrán dicho día de 1 á 1.30 tranvías eléctricos que conducirán á los interesados á ellos gratuitamente. Exigiremos dos mensualidades de seña y el 2 por ciento de nuestra comisión en el acto del remate y tres mensualidades más dentro de los 30 días de efectuada la venta y al retirar el título correspondiente. Nuestra casa con el No. 575. Que los terrenos son perfectos, están á disposición de los interesados en la escribanía del señor Lorenzo Mira. Reconquista 20, quien otorgará las escrituras definitivas. La posesión será inmediata, entregándose los lotes perfectamente amojonados. Pidan planos, informes y boletos, personalmente, por correo ó por teléfono 3485 (Avenida), á nuestra casa Cuyo 575.—Furst y Domínguez. 51049 m19

Arturo Barros & Ca

Cochabamba 232, al lado del Paseo Colón. Terreno de las dimensiones más solicitadas, lindando con un petit-hotel. En el radio del puerto de la estación Casa Amarilla y del Parque Lezama, punto de importancia, central, que ofrece perspectivas evidentes de alza para la propiedad. Mide 8.66 varas de frente por 26.61 de fondo, ó sea una superficie de 261.50 varas cuadradas. Base, 12.000 $. Mitad al contado y mitad á un año con hipoteca al 8 %.

El **domingo 5 de junio**, á las 3 p. m., en el mismo terreno. Título perfecto. Seña, 8 %. Comisión, 2 %. Informes, San Martín 50.—Arturo Barros y Ca. 51717 m27

Terreno en Palermo, calle Cerviño entre Lafinur y Acevedo. Próximo á Las Heras, á Santa Fe y á los jardines de Palermo. Radio de notable adelanto, con tranvías á todas direcciones, debiendo empezar próximamente el adoquinado de la calle Cerviño en esa parte. Mide 10 varas de frente por 57 de fondo. Base, 17 $ la vara cuadrada. Reconoce una hipoteca de 7000 $ por un año.

El **domingo 5 de junio**, á las 4.30 p. m., en el mismo terreno. Título perfecto. Seña, 8 por ciento. Comisión, 2 %. Informes, San Martín 50.—Arturo Barros y Ca. 51718 m27

Pedro J. Galíndez

En Caballito. Casita pequeña. Calle Georgetown entre Tranway y Méndez de Andés, á dos cuadras de las avenidas Rivadavia y Pueyrredón, ambas adoquinadas y con tranvía, rodeada de compacta edificación. Mide 10 varas por 44.45 y consta de una pieza de material, cocina, pozo con bomba, etc.

El **domingo 29 de mayo**, á las 3 p. m. Base, $ 3800. Seña, 8 %. Comisión, 2 %. Informes, Victoria 430. 51736 m27

F. P. Bollini y Ca.

160 - BOLIVAR - 160

Avenida Quintana esquina Ayacucho. —A 4 años de plazo, 4 lotes ideales por sus dimensiones, formando una espléndida esquina. Ubicación inmejorable por encontrarse á sólo una cuadra de las importantes avenidas Callao y Alvear, rodeados de regios palacios. Barrio esencialmente aristocrático, próximo á los jardines, donde se levantan edificios soberbios entre ellos el Palais de Glacé. Lo único que queda sin edificar, toda ponderación es innecesaria pues por sí solo se recomiendan, con adirmado de asfalto pago y rodeados de tranvías. Base 180 $ la vara cuadrada.

El **domingo 5 de junio**, á las 3 de la tarde, sobre los mismos, los venderemos bajo las condiciones de pago siguientes: Una tercera parte al contado y el resto en 4 cuotas iguales, á 1, 2, 3 y 4 años con 6 por ciento de interés. Títulos garantidos. Las escrituras se otorgarán por el escribano señor Mario Novaro ó Damasio Saltvatera. Seña 8 por ciento, Comisión 2 por ciento. Planos é informes, á nuestra casa, Bolívar 160.—F. P. Bollini y Compañía. 51715 m27

Giménez Zapiola Panelo & Ca.

Propiedad Laprida 1729; dimensiones 10 por 52 varas. Ad corpus. Verja de hierro y de material, jardín al frente y al costado. Edificio: hall, galerías, sala, comedor, cuatro darmitorios, dos piezas de servicio, baño, cocina despensa, carbonera, agua caliente, etc. Construída sin economía, con materiales de primer orden, puertas, persianas y zócalos de cedro, estufas de mármol, etc., etc. Base, 29.000 $. Reconoce una hipoteca de 22.000 $ en cédulas argentinas. Barrio de familias, donde la construcción moderna es la única que existe. A media cuadra de Juncal y dos de Pueyrredón.

El **domingo 5 de junio**, á las 3 de la tarde, en la misma. Seña, 8 %. Comisión, 2 %.—Giménez Zapiola, Panelo y Ca., Florida número 239. 51719 m27

Rafael F. González y Ca.

Judicial, en el Bragado—

Propiedad central, en la mejor ubicación de la ciudad, sobre el principal bulevar, á una cuadra de la iglesia y plaza principal y 80 metros del teatro.

El **domingo 5 de junio**, á las 10 de la mañana, sobre la misma propiedad, procederemos á vender en remate, á la más alta postura que exceda de la base de 25.000 $ m/n cjl, por orden de los señores Fontecha y Ubilla, síndicos del concurso de José Fernández, la citada propiedad ubicada en la ciudad de Bragado, en la calle Almirante Brown esquina á Avenida Pellegrini, compuesta de 24.25 metros de frente al este por 28.55 de frente al sur, linda por el sur, con el Banco de la Provincia y por el este con Pedro Dabat, calle en medio por el norte, con Guillermo Goñía y por el oeste con Sociedad Francesa. Edificio sólido de materiales, con techos de azotea y hierro, compuesto de gran almacén y casa de familia independiente.

Los autos tramitan por el juzgado del doctor Díez Gómez, secretaría Díaz Navarro Quintana, en Mercedes, á donde pueden verse los títulos. Más datos á nuestro escritorio. Piedras 149, capital federal y á los síndicos, Maipú 24 ó Rivadavia 963. El comprador entregará en efectivo en el acto del remate 10 o|o á cuenta de precio y 2 o|o de comisión á cargo del comprador. Una copia de los títulos puede verse en nuestro escritorio, Piedras 149. 51787 m27

CAMBLON Y MOCHO

Alsina 752

Judicial—En Chascomús. Una notable estanzuela en la región más reputada de la provincia de Buenos Aires. 425 hectáreas, 52 áreas y 93 centíareas en el partido de Chascomús, á 2 leguas al O. de la estación Lezama y á 3 horas de la capital federal, entre los establecimientos más importantes de la zona, inmediato á las cabañas La Belén y Las Barrancas de Cobo. Pastos y aguas de realidad insuperables. Tiene buenas poblaciones, alambrados, monte y toda clase de mejoras. Venta por orden del señor juez de primera instancia Dr. Valentín Fernández Blanco, secretario P. Bernatet, en la testamentaría de doña Octavia Ahumada de Pastorfil y otro. En un lote. Base, $ 144 la hectárea. Escrituras y planos por ante el escribano Painceira, de La Plata.

El **viernes 3 de junio**, á las 3 p. m., en nuestro salón de ventas, Alsina 752. Informes y planos, Cambion y Mochó, Alsina 752. 51708 m27

Carlos A. Galli

En Bánfield—350 lotes en la progresista Villa Gavarone, á 8 cuadras al este de la estación y con frente á las calles General Campos, Capdevila, Presidente Quintana, Rincón, Serrano, Cabrera, Castro Barros y otras, remataré.

El **domingo 5 de junio**, á las 2 p. m., con base de 8 $ el lote, pagaderos en 80 mensualidades, sin interés. Las personas conscientes de las ventajas que ofrece la adquisición de terrenos en mensualidades no deben vacilar un momento en hacerse propietarios, pues la persona que tenga el compromiso de pagar unos pesos mensualmente por un terreno se obliga al ahorro es insensiblemente acumula un capital que unido á la valorización del terreno pueda cooperar á su bienestar. Las condiciones en que ofrezco estos terrenos, los pone al alcance hasta del más modesto; tres mensualidades en el acto del remate y 3 dentro de los 15 días siguientes al remate, los títulos con perfectos y encargado de otorgarlos en el escribano señor David Roca, San Martín 22, una vez que los compradores abonen 20 mensualidades; á los que abonen al contado tendrán el 20 por ciento de descuento y las escrituras dentro de los 30 días, las mensualidades se pagarán en el Banco Francés, Reconquista 157. Tren gratis en Constitución con salón de primera para familias de la 130.

Comisión, 2 o|o. Planos y boletos, Bolívar 256. Progreso 2581. Almirante Brown 1343, Patricios 902.—Carlos A. Galli. 51538 m24

F. C. C. ARGENTINO

Remate de sobrantes y rezagos, F. C. C. Argentino.

El **martes 7 de junio**, á la 1 p. m., esta empresa rematará en el galpón de Rezagos de la estación Retiro, calle Suipacha y Paseo de Julio, todos los bultos rezagados y sobrantes que han cumplido el tiempo de depósito, de acuerdo con la ley y reglamentación de F. C. C. 51592 m24

LUIS M. MALMIERCA

Judicial—84 hectáreas, 37 áreas de campo, á 15 cuadras de la estación capitán Sarmiento (F. C. C. A.), partido Bartolomé Mitre, á 4 chacras de 20 hectáreas, 80 áreas, 6 centíareas, 60 decímetros, cada una, tierra excepcional, lo más solicitado y aceptable por su calidad y próximidad á la capital federa. Pertenece á la testamentaría de don Tomás Farrell. Linderos: Sur, N. Roissard y Juan Girondo, este Tomás Girondo, oeste Juan Girondo, norte Pedro Medina. Base 2620 $ cada chacra.

El **domingo 29 de mayo** de 1910, á las 11 de la mañana, en la casa de comercio de los señores Cídez y Martínez, de la ciudad de Mercedes, provincia de Buenos Aires. Por mandato del señor juez en lo civil doctor Nicolás Savio, secretaría Herrera, en la cual están depositados los títulos de propiedad. Seña 8 por ciento. Comisión 2 por ciento.

Informes y planos, estudio del Dr. Tomás Gaan, Rivadavia 631, Buenos Aires; Peligrini núm. 171, Mercedes (Buenos Aires). 50918 m15

A. R. Navarro y Ca.

20 remate-feria en Junín, F. C. al Pacífico.

El **miércoles 8 de junio**, á las 2 de la tarde, en nuestras instalaciones, venderemos: 500 novillos y vacas 500; 20 caballos de tiro y silla 20, que traemos anotados hasta la fecha. Con seguridad habrá mayor número de hacienda, que publicaremos en detalle próximamente.

Comisión, 2 o|o al comprador y 2 o|o al vendedor en vacuno y lanar, y 3 o|o á cada parte en yeguarizo y reproductores.

Por más datos y pedidos de local á nuestros escritorios en Junín y Buenos Aires, Cuyo 760. —A. R. Navarro y Ca. 51741 m27

Diógenes Ruiz

En Tandil—800 vacunos, 1600 capones y ovejas, 20 cerdos gordos, remataré en mis instalaciones.

El **martes 31 de mayo**, 300 novillos 2 1|2 y 3 1|2 años, en lotes, gordos y de invernada; 250 vacas gordas, en lotes; 80 vacas para invernada; 70 vacunos al corte, tamberos; 50 vaquillonas mestizas; 50 novillitos 1 1|2 años, tamberos; 1600 capones y ovejas, gordos y de invernada y demás haciendas que concurrirán el día del remate.—D. Ruiz. 51712 427

BO Hnos.

26 remate-feria en General Pico. El DOMINGO 29 DE MAYO, á la 1 p. m., venderemos los siguientes animales:

600 vacunos gordos é invernada, en lotes, su mayor parte buen mestizo.

200 caballos y yeguas, en lotes, criollos y mestizos.

Por más informes á nuestro escritorio en General Pico. 51713 127

EDUARDO MONTES

Potros tiro pesado. Un lote muy especial remataré en el local Brasil 3151.

El **domingo 29 de mayo**, á las 2 p. m., venderé un espléndido lote de potros tiro pesado, procedentes de Rauch, establecimiento Las 6 Lomas, de Bolloc.

Potros tiro liviano. Un gran lote remataré en el local Brasil 3151.

El **domingo 29 de mayo**, á las 2 p. m., venderé un gran lote de potros livianos de la misma procedencia que los anteriores.

Caballos y yeguas. Un gran lote remataré en el local Brasil 3151.

El **domingo 29 de mayo**, á las 2 p. m., venderé caballos de tiro y silla, yeguas, etc., etc.

Los tranvías núms. 16, 46, 47 y 73 pasan á media cuadra del local de remates. 51958 327

Bravo Barros & Ca.

CASAS

Callao y Santa Fe—

La mejor esquina de la ciudad. 575 varas cuadradas en la intersección de las dos principales arterias de la metrópoli. Allí pueden levantarse el más amplio y suntuoso edificio de renta. Venta como judicial, por liquidación de herencia. Base, 280.000 $.

El **sábado 4 de junio**, á las 3 de la tarde, en nuestro hall, 351, San Martín 361.

10 varas al sur sobre Santa Fe 1801, por 57v50 al este sobre Callao 1108 á 1144. Ad corpus.

DETALLES: Santa Fe 1801 esq. Callao 1108, 1114 y 1120, negocio, zaguán, 4 piezas, cocina, 1 patio y 1 pieza en la azotea.

Número 1134: (altos), escalera de mármol vestíbulo, 5 piezas cocina.

Número 1144 (bajos): zaguán baldosa, cancel de hierro, 5 piezas, cocina, 1 cuarto alto, 1 patio baldosa, empapelados, pisos de madera, cielos rasos de yeso. Títulos perfectos. Escrituras por la oficina de los señores Wright y Gamboa. Informes, 351, San Martín 361.—Bravo Barros y Ca. 50161 m12

Avenida Entre Ríos 645 á 649—

Una gran propiedad moderna para habitación y renta á la vez. Edificio de tres pisos, de construcción reciente, muy bien hecho y prolijamente distribuído. A cuadra y media de la Avenida Independencia y á dos y media de Belgrano, á seis cuadras del palacio del Congreso. Base, pesos 210.000, de la que se deducirán 80.000 cédulas nacionales, serie L. Renta, 24.600 $ anuales.

El **miércoles 1o. de junio**, á las 3 de la tarde, en nuestro hall, 351 San Martín 361.

1 óvaras por 57. Ad corpus.

Se compone de un cuerpo de edificio al frente distribuído en una casa de negocio, 6 piezas, cocina y un cuarto alto, sótano en la planta baja y una casa de familia en los pisos altos, cuya casa tiene zaguán y escaleras de mármol, gran hall, escritorio, sala, gran comedor, cocina, antecocina, baño, mamparas de cristales, cortinas alemanas con todos accesorios en toda la casa alta, patio, escalera interior, y dos piezas.

CUERPO ANEXO; altos: Escalera de mármol, hall, 6 dormitorios, gran baño con mayólicas, w. c., guarda ropa, cuarto de vestir, escalera interior á la azotea, pieza de servicio y de lavar, w. c., glorieta, hermosa baranda en toda la azotea.

El otro cuerpo al fondo del anterior se distribuye en doce departamentos, cuatro en cada piso con dos habitaciones, cuarto de servicio, cocina, baño y patio.

Construcción excelente, carpintería y celosías de cedro, pisos pino tea y mosaicos, cristales, cielos rasos de yeso, luz eléctrica y gas, gran depósito de agua que distribuye automáticamente á toda la casa. El negocio de la planta baja tiene contrato hasta agosto 1o. de 1912, vitetese. Títulos perfectos. Informes, 351 San Martín 361.—Bravo Barros y Ca. 51105 m19

El suntuoso hotel—

Santa Fe 1631, entre Montevideo y Rodríguez Peña, á cuadra y media de la plaza Vicente López y á igual distancia de la Avenida Callao, en la situación más interesante de la futura gran avenida de lujo del norte. Edificio distribuído en rez de chaussée y dos pisos altos, recién construído, lujoso, elegante y lleno de detalles de confort y gusto artístico. Títulos en Bravo Barros Bres, Ernelet, Gramondo y Ca. Distribución profija en amplio terreno. Base, $ 170.000. Mitad al contado y mitad á uno y dos años de plazo, con garantía hipotecaria y $ por ciento de interés, pagadero por semestres anticipados.

El **jueves 2 de junio**, á las 3 p. m., en nuestro hall, 351 San Martín 361. 10v50 por 34v21. Ad corpus.

SOTANO—Calorífero, patio cubierto, máquina del ascensor, carbonera.

PISO BAJO—Sala de billar, escritorio, vestíbulo, gran garage, toilette, dos piezas de servicio, w. c., antetocador.

PISO PRINCIPAL—Sala, antesala, escritorio, vestíbulo, hall, toilette, comedor, antecomedor, cocina con instalación de agua caliente.

SEGUNDO PISO—Un dormitorio principal y otro más, con frente á Santa Fe, cuarto de vestir con instalación de baño, antecámara, hall, otro grupo de tres dormitorios, guardarropa y otro baño completo.

ATTICO—Baño de servicio, dos piezas de servicio.

Todo el piso principal con parquets suizos macizos, mosaicos norteamericanos en el vestíbulo bajo y pasajes, el gran comedor con vidrieras artísticas, zócalos y gran chimenea de roble, ascensor eléctrico con cabina de roble tallado, calefacción por vapor á baja presión, veredas interiores y exteriores de baldosa alemana para tráfico pesado, toda la casa está íntegramente decorada, el gran hall recibe luz por una magnífica claraboya forma cúpula revestida con vidrieras artísticas, la escalera principal es de roble con pilares tallados, herrería importada y tapicería en todo el piso principal. Está desocupado y listo para ser habitado. Títulos perfectos. Informes, 351 San Martín 361. Bravo Barros y Ca. 50960 m18

Petit hotel. Suipacha 819—

En pleno centro de lujo. Edificio compuesto de rez de chaussée y 2 pisos altos, moderno y elegante, construído y con todos los detalles que puedan desearse en la más perfecta habitación moderna. Es obra de los arquitectos señores Dubois y Pater. Queda á 3 cuadras de la plaza San Martín y á 4 del teatro Colón. Está desocupado y listo para ser habitado. En la venta se comprenderán las instalaciones de ventilación y baño. Base, $ 110.000.

El **jueves 2 de junio**, á las 3 p. m., en nuestro hall, 351 San Martín 361.

8 varas por 22. Ad corpus.

Rez de chaussée: Puerta hierro y cristales hall, 4 habitaciones, baño y cámara de calefacción.

Piso principal: Hall con espejos biselados, sala, comedor, antecomedor, con montaplatos, toilette.

Primer piso alto: 2 dormitorios, boudoir y baño, 3 habitaciones más.

Segundo piso alto: 2 habitaciones y baño, cocina y pieza de servicio. En entresuelos, 3 piezas de servicio y 2 cuartos guardabaúles.

Decoraciones Luis XVI, cristales de Saint Gobain, vitraux, cielos rasos decorados, escaleras de piedra, pisos pino tea y mosaicos, cristales, cielos rasos de yeso, luz eléctrica y gas, gran depósito de agua que distribuye automáticamente á toda la casa. El negocio de la planta baja tiene contrato hasta agosto 1o. de 1912, vitetese. Títulos perfectos. Informes, 351 San Martín 361.—Bravo Barros y Ca. 51105 m19

El suntuoso hotel—

Santa Fe 1631, entre Montevideo y Rodríguez Peña, á cuadra y media de la plaza Vicente López y á igual distancia de la Avenida Callao, en la situación más interesante de la futura gran avenida de lujo del norte. Edificio distribuído en rez de chaussée y dos pisos altos, recién construído, lujoso, elegante y lleno de detalles de confort y gusto artístico. Títulos en Bravo Barros Bres, Ernelet, Gramondo y Ca. Distribución profija en amplio terreno. Base, $ 170.000. Mitad al contado y mitad á uno y dos años de plazo, con garantía hipotecaria y $ por ciento de interés, pagadero por semestres anticipados.

El **jueves 2 de junio**, á las 3 p. m., en nuestro hall, 351 San Martín 361. 10v50 por 34v21. Ad corpus.

SOTANO—Calorífero, patio cubierto, máquina del ascensor, carbonera.

PISO BAJO—Sala de billar, escritorio, vestíbulo, gran garage, toilette, dos piezas de servicio, w. c., antetocador.

PISO PRINCIPAL—Sala, antesala, escritorio, vestíbulo, hall, toilette, comedor, antecomedor, cocina con instalación de agua caliente.

SEGUNDO PISO—Un dormitorio principal y otro más, con frente á Santa Fe, cuarto de vestir con instalación de baño, antecámara, hall, otro grupo de tres dormitorios, guardarropa y otro baño completo.

ATTICO—Baño de servicio, dos piezas de servicio.

Todo el piso principal con parquets suizos macizos, mosaicos norteamericanos en el vestíbulo bajo y pasajes, el gran comedor con vidrieras artísticas, zócalos y gran chimenea de roble, ascensor eléctrico con cabina de roble tallado, calefacción por vapor á baja presión, veredas interiores y exteriores de baldosa alemana para tráfico pesado, toda la casa está íntegramente decorada, el gran hall recibe luz por una magnífica claraboya forma cúpula revestida con vidrieras artísticas, la escalera principal es de roble con pilares tallados, herrería importada y tapicería en todo el piso principal. Está desocupado y listo para ser habitado. Títulos perfectos. Informes, 351 San Martín 361. Bravo Barros y Ca. 50960 m18

Petit hotel. Suipacha 819—

En pleno centro de lujo. Edificio compuesto de rez de chaussée y 2 pisos altos, moderno y elegante, construído y con todos los detalles que puedan desearse en la más perfecta habitación moderna. Es obra de los arquitectos señores Dubois y Pater. Queda á 3 cuadras de la plaza San Martín y á 4 del teatro Colón. Está desocupado y listo para ser habitado. En la venta se comprenderán las instalaciones de ventilación y baño. Base, $ 110.000.

El **jueves 2 de junio**, á las 3 p. m., en nuestro hall, 351 San Martín 361.

8 varas por 22. Ad corpus.

Rez de chaussée: Puerta hierro y cristales hall, 4 habitaciones, baño y cámara de calefacción.

Piso principal: Hall con espejos biselados, sala, comedor, antecomedor, con montaplatos, toilette.

Primer piso alto: 2 dormitorios, boudoir y baño, 3 habitaciones más.

Segundo piso alto: 2 habitaciones y baño, cocina y pieza de servicio. En entresuelos, 3 piezas de servicio y 2 cuartos guardabaúles.

Decoraciones Luis XVI, cristales de Saint Gobain, vitraux, cielos rasos decorados, escaleras de piedra, pisos pino tea y mosaicos, cristales, cielos rasos de yeso, luz eléctrica y gas, gran depósito de agua que distribuye automáticamente á toda la casa. El negocio de la planta baja tiene contrato hasta agosto 1o. de 1912, vitetese. Títulos perfectos. Informes, 351 San Martín 361.—Bravo Barros y Ca. 50960 m18

En Monte Grande—Judicial—

La casa-quinta conocida por de Basile. Con frente al bulevar General Paz y á las calles Alsina y Uruguay, á dos cuadras de la iglesia, al sur de la plaza y á seis de la estación del ferrocarril. Orden del juez doctor Valentín Fernández Blanco, secretario Pedro Bernatet, en los autos sucesorios de don Raimundo Carlos Tetley. Base, 20.000 $.

El **domingo 29 de mayo**, á las 2 de la tarde, en la misma propiedad.

Cinco metros (138.57 varas) á la calle Alsina, 62.50 metros (72.16 varas) al bulevar General Paz é igual extensión á la calle Uruguay. Superficie 7500 metros cuadrados (10.000 varas cuadradas).

Cinco piezas principales, baño, pieza de servicio de madera, cocina con económica, dos vestíbulos, piso de mosaico. En cuerpo separado cochera, cabañería, una pieza y depósito. Pisos de pino de tea, cielos rasos de madera, vereda de mosaico rodeando el edificio, baño con revestimientos, molino con pozo semisurgente y cañerías, palomar, gallinero, jardín y quinta con árboles frutales.

Seña, 8 por ciento. Comisión, 2 por ciento. El mismo día y también por orden judicial se venderán los muebles que la adornan. Sin base. Títulos en autos. Informes, 351 San Martín 361, ó en Lomas Avenida Meeks 66.—Bravo Barros y Ca. 51108 m19

Carlos Pellegrini 881 á 883—

Entre Córdoba y Paraguay, en el centro de mayor animación de la ciudad. Edificio antiguo y en terreno que permite el desarrollo de una notable construcción. Base, 60.000 $. Mitad al contado y mitad á un año de plazo, con garantía hipotecaria y 7 por ciento de interés.

El **sábado 4 de junio**, á las 3 de la tarde, en nuestro hall, 351 San Martín 361.

8v65 por 40v70, teniendo en el costado norte á los 35v08 un martillo en contra de 2v05 por 1v11, teniendo 7v95 en el contrafrente. Ad corpus.

Negocio al frente, seis piezas interiores y dependencias. Títulos perfectos. Informes, 351 San Martín 361.—Bravo Barros y Ca. 51200 m20

Avenida Entre Ríos 645 á 649—

Una gran propiedad moderna para habitación y renta á la vez. Edificio de tres pisos, de construcción reciente, muy bien hecho y prolijamente distribuído. A cuadra y media de la Avenida Independencia y á dos y media de Belgrano, á seis cuadras del palacio del Congreso. Base, pesos 210.000, de la que se deducirán 80.000 cédulas nacionales, serie L. Renta, 24.600 $ anuales.

El **miércoles 1o. de junio**, á las 3 de la tarde, en nuestro hall, 351 San Martín 361.

1 óvaras por 57. Ad corpus.

Se compone de un cuerpo de edificio al frente distribuído en una casa de negocio, 6 piezas, cocina y un cuarto alto, sótano en la planta baja y una casa de familia en los pisos altos, cuya casa tiene zaguán y escaleras de mármol, gran hall, escritorio, sala, gran comedor, cocina, antecocina, baño, mamparas de cristales, cortinas alemanas con todos accesorios en toda la casa alta, patio, escalera interior, y dos piezas.

CUERPO ANEXO; altos: Escalera de mármol, hall, 6 dormitorios, gran baño con mayólicas, w. c., guarda ropa, cuarto de vestir, escalera interior á la azotea, pieza de servicio y de lavar, w. c., glorieta, hermosa baranda en toda la azotea.

El otro cuerpo al fondo del anterior se distribuye en doce departamentos, cuatro en cada piso con dos habitaciones, cuarto de servicio, cocina, baño y patio.

Construcción excelente, carpintería y celosías de cedro, pisos pino tea y mosaicos, cristales, cielos rasos de yeso, luz eléctrica y gas, gran depósito de agua que distribuye automáticamente á toda la casa. El negocio de la planta baja tiene contrato hasta agosto 1o. de 1912, vitetese. Títulos perfectos. Informes, 351 San Martín 361.—Bravo Barros y Ca. 50960 m18

Judicial. Venezuela y Deán Funes—

La esquina frentes al norte y al este. Tres casas en un solo lote. Edificios sólidos en terreno de dimensiones excepcionales. A una cuadra del bulevar Belgrano y de la calle Rioja. Adoquinado y tranvía eléctrico por Deán Funes. En el centro de un barrio importante, con todas las comodidades á la mano. Orden del juez Dr. Ponce y Gómez, secretario Rocha, en los autos Mauricio Cruz, solicitando venta para vender. Producen $ 3660 al año. Base, pesos 28.723.33. Da, pues, un interés de casi 14 o|o. La propiedad reconoce una hipoteca por 9000 pesos, en cédulas nacionales serie K. A estilo de plaza.

El **domingo 5 de junio**, á las 2 p. m., en la misma propiedad.

17m22 (19v88) á Venezuela núms. 2902 á 2910: 17m10 (19v74) á Deán Funes núms. 505 á 509 de 18m40 (21v28), en el costado sur y 18m32 (21v15) en el del oeste.

Detalle—Esquina: Salón para negocio y zaguán, cocina y un cuarto alto, patio baldosa. Renta $ 85. Venezuela 2908: zaguán, 5 piezas, cuarto de baño, cocina, 2 patios baldosa, 4 piletas de yeso, 2 piletas de mármol. Renta 110 $. Venezuela 2910: Igual distribución y renta que la anterior. Cloacas y gas. Seña, 8 o|o. Comisión, 2 por ciento. Informes, 351 San Martín 361.—Bravo Barros y Ca. 50966 m18

Centro de Avellaneda—

Avenida General Mitre 126 y 130, al lado de la sucursal del Banco de la Provincia, á cuadra y media del Puente de Barracas, en el centro comercial de mayor significación de la ciudad. Dos casas en dos lotes. Tranvías eléctricos y adoquinado al frente, á pocos metros de la sucursal del Banco Británico, realmente en una situación excepcional. Bases, $ 18.000 y pesos 25.000, 20 por ciento al contado y el resto en cuotas iguales á 6, 12, 18 y 24 meses de plazo, con pagaré hipotecario y 7 por ciento de interés anual, pagadero por semestres anticipados.

El **domingo 5 de junio**, á las 3 p. m., en las mismas propiedades.

Avenida Mitre 126—8v95 por 42v73 en un costado, teniendo en el otro la línea quebrada: 44v43 y 4v14 en el contrafrente. Sala y 3 habitaciones y dependencias. Base, $ 18.000.

Avenida Mitre 130—8v90 por 42v84 en un costado: 42v73 en el otro y 9v08 en el contrafrente; 332 v. c. Sala, comedor, 2 habitaciones y dependencias. Base, $ 25.000.

Títulos perfectos. Informes, 351 San Martín 361.—Bravo Barros y Ca. 50970 m18

TERRENOS

Cerrito y Paseo de Julio—

Cuatro amplios lotes, que se prestan para cualquier género de edificación, en el barrio de moda, sobre el Retiro, á pocos metros de la Avenida Alvear, entre grandes y hermosos edificios modernos. Venta sin base, tercera parte al contado, tercera parte á un año y tercera parte á dos años de plazo con garantía hipotecaria y 7 o|o de interés anual, pagaderos por semestres anticipados.

El **jueves 2 de junio**, á las 3 de la tarde, en nuestro hall, 351 San Martín 361.

Sobre Paseo de Julio: 9v39 por 68 varas; 635.30 v. c.

Sobre Cerrito: 3 lotes de 10 varas por 42 á 52 varas. Superficies de 426.78 á 524.59 varas cuadradas.

El adoquinado de la calle Cerrito lo pagarán los compradores. Títulos perfectos. Escrituras por la oficina de don Carlos Della Torre. Informes y planos, 351 San Martín 361.—Bravo Barros y Ca. 50964 m18

Gran terreno. Cochabamba 319—

Una notable fracción de tierra con construcciones de importancia, especial para una gran casa de renta ó depósitos. A una cuadra y el Colón, sobre la estación Casa Amarilla y el puerto. Son 1197.50 varas cuadradas en un lote. Base, $ 4 la vara cuadrada. Tercera parte al contado y el resto á uno y dos años con garantía hipotecaria y 6 por ciento de interés por trimestres anticipados.

El **miércoles 1o. de junio**, á las 3 de la tarde en nuestro hall, 351 San Martín 361.

17v43 por 68v55 en el costado y el contrafrente. Descupado. Llaves en el 324. Títulos perfectos. Informes, 351 San Martín 361.—Bravo Barros y Ca. 51106 m19

Los terrenos de Madero—

El mejor negocio de especulación del Riachuelo, con frente al bulevar de Circunvalación, lindando con Villa Riachuelo y próximo á la estación Florito, del F. C. Midland. Son 149 fracciones de 1454 á 18.630 varas cuadradas á 2 cuadras de la estación Circunvalación del F. C. Midland, en el sitio donde se forman y se desarrollan importantes villas que harán de aquél un centro de población y de progreso. Venta con opción. Base, $ 0.15 la v. c. 20 o|o al contado y el resto en 4 semestres con pagarés hipotecarios y 5 o|o de

Corvera & Peralta Martínez

Publio C. Massini & Ca.

CASAS

Casa en Floresta, Belén 22, al lado de Rivadavia y de los tranvías al centro. Moderna y buena para habitación ó para renta. Base, $ 7500. Con 4000 cédulas L. Ad corpus.

El **domingo 5 de junio**, á las 4 de la tarde, en la propiedad.

Bien frente con balcones, zaguán y vestíbulo con mosaicos, cuatro habitaciones, baño, cocina y patio con mosaicos. Molino á viento, gas, etc. Título perfecto.—Corvera y Peralta Martínez. 51112 m19

Buena casa al norte. Vidt 524. á pocas varas de la Avenida Santa Fe, barrio preferido para habitación de familias. Es amplia y sólida y está en perfecto estado. Base, 33.000 $. Mitad al contado y mitad á un año con 7 por ciento de interés.

El **domingo 5 de junio**, á las 2 p. m., en la misma propiedad.

Mide 10x40 por 36x50. Buen frente al oleo con balcones, zaguán con mosaicos, arcadas, cancel, vestíbulo con mosaicos, once habitaciones, baño, cocina, despensa, tres patios, etc. Todos sus detalles son superiores. Título perfecto.—Corvera y Peralta Martínez. 51111 m19

En Almagro—Casas y terrenos. A tres años de plazo. Dos casas calle Venezuela 4444 y 4450 y siete lotes de terreno; uno con frente á la Avenida La Plata, adoquinada y con tranvía, tres sobre Venezuela, también con eléctricos y otros tres con frente á Agrelo, lindando por los fondos con los anteriores. A dos cuadras de Rivadavia y en el centro de ese barrio moderno é importante. Sin base. Cuarta parte al contado y el resto por cuotas iguales, á 1, 2 y 3 años con 6 por ciento de interés anual.

El **domingo 12 de junio**, á las 3 de la tarde, en los mismos terrenos.

Las casas constan de cuatro y dos habitaciones, cocina, etc., cada una y los terrenos tienen medidas apropiadas para la edificación que allí conviene. Títulos perfectos. Pídanse planos en nuestra casa 318 San Martín 326.—Corvera y Peralta Martínez. 51209 m20

San Juan 3263 y 3267. Una buena casa para negocio y habitación. El edificio es sólido y está en buen estado. Como colocación de dinero es un negocio interesante. Base, 20.000 pesos.

El **domingo 5 de junio**, á las 3 p. m., en la misma propiedad.

Mide 10 varas de frente por 47 varas de fondo y 9 varas en su contrafrente. Consta de salón para negocio con vidrieras, 6 habitaciones, cocina y 2 patios, con mosaicos, teniendo zaguán con mosaicos de entrada al interior; gas, aguas corrientes, etc. Título perfecto.—Corvera y Peralta Martínez. 51445 m22

Tres casas modernas. Recién concluídas y hechas con buenos materiales. Avenida Canning 497 esquina Velazco y Velazco 488 y 490. Tiene afirmados pagos en sus frentes, tranvías eléctricos y los buenos recursos de vida de ese barrio moderno que progresa notablemente. Base de cada casa, $ 8500. Ad corpus.

El **domingo 5 de junio**, á las 4 p. m., en las mismas propiedades.

Tienen buen frente de piedra artificial con balcones y celosías y zaguán con mosaicos y cancel. Son idénticas en su distribución. La casa esquina consta de 6 habitaciones con cielos rasos de yeso y pisos de tea, cocina, baño con w. c. y patio de mosaico. Cada una de las otras dos casas, tiene una habitación menos que la anterior. Título perfecto.—Corvera y Peralta Martínez. 51444 m22

Para habitación y renta. En un gran barrio. Buena finca de altos y bajos. Avenida Patricios 282 y 284, constituída por dos casas para familia, amplias y cómodas. Tiene el prestigio de su situación especial: á 2 cuadras del Parque Lezama, á dos de la estación Casa Amarilla, sobre la dársena sur y á la entrada misma por su arteria principal, del opulento barrio de la Boca. Todo esto le acredita las mayores ventajas para habitación y para renta elevada y segura.

Es sólido el edificio, tiene obras de salubridad y tranvías al frente.

Base, $ 25.000. Mitad al contado y mitad á un año, con 8 o|o de interés.

El **jueves 2 de junio**, á las 3, en nuestra casa, 318 San Martín 326.

Mide 8 varas por 36v40. Su frente es bueno y pintado al óleo, con balcones y celosías. Casa baja: Zaguán con mosaicos y cancel, vestíbulo, 8 habitaciones con cielos rasos de yeso, pisos de pino de tea y puertas y celosías de cedro, baño, cocina con económica, 2 patios con mosaicos, etc.

Los altos: con escalera de mármol, tiene 6 habitaciones y dependencias, siendo su distribución idéntica á la anterior.

Están recién pintadas y se entregarán llave en mano. Título perfecto.—Corvera y Peralta Martínez. 51288 m21

En General Urquiza. Dos casas bien situadas. Calle Cullen 556 y 558, entre Bucarelli y Andonaegui. A 1 cuadra de la iglesia y á 2 de la estación del F. C. y rodeadas de tranvías eléctricos y de numeroso vecindario. Base de cada una, $ 7000. Cada una tiene 2000 cédulas nacionales.

El **domingo 5 de junio**, á las 4 p. m., en las mismas propiedades.

Cada casa mide 10 varas por 40. Son iguales y consta cada una de zaguán, 4 habitaciones, cocina, pieza de madera, fondo con árboles, aguas corrientes, etc. Título perfecto.—Corvera y Peralta Martínez. 51449 m22

Casa Malabia 877. Entre Castillo y Loyola. A 3 cuadras de la Avenida Rivera y á de la de Río de Janeiro. Barrio populoso y de compacta edificación moderna. Con adoquinado pago al frente. Base, $ 7000.

El **domingo 5 de junio**, á las 2 p. m., en la misma propiedad.

10 varas por 24. Consta de 4 habitaciones, patio de mosaico, etc. Título perfecto.—Corvera y Peralta Martínez. 51448 m22

Buena finca para renta. En el centro del barrio sur. Es la linda esquina Humberto I núms. 3098 á 3100, y General Urquiza número 1010. Contiene un edificio moderno y bien hecho, preparado para levantar altos, formado por un buen salón para negocio en la misma esquina, con habitación y dependencias y una casa para familia sobre General Urquiza. Está á una cuadra del bulevar San Juan, tiene adoquinado pago en ambos frentes, tranvía y obras de salubridad. Base, 17.000 $.

El **miércoles 8 de junio**, á las 3 de la tarde, en nuestra casa 318 San Martín 326.

11.88 varas á Humberto por 20 varas á Urquiza. La esquina consta de un amplio salón con sótano, una habitación, baño, cocina y patio. La casa tiene zaguán con mosaicos, 3 habitaciones, pieza de baño, cocina y patio con mosaicos. Cielos rasos de yeso, pisos de pino de tea, puertas de cedro, aguas corrientes, gas, etc. Título perfecto.—Corvera y Peralta Martínez. 51448 m22

Casa Maza 950. Moderna y bien hecha. Buena para habitación del propietario ó para renta. Con adoquinado pago al frente, y agua corriente. Base, 17.000 $. Del precio puede quedar 10.000 $ en hipoteca hasta abril de 1911, con 8 1|2 por ciento anual.

El **domingo 5 de junio**, á las 2 de la tarde, en la misma propiedad.

Mide 9 varas por 32. Frente de piedra artificial con balcones, zaguán con mosaicos y mármol, seis habitaciones, baño y cocina con mosaicos, dos patios, etc. Títulos perfectos.—Corvera y Peralta Martínez. 51113 m19

La gran esquina frente por frente á la plaza del Congreso, Victoria núms. 1686 á 1700 y Solís 110 á 130; 1104 varas cuadradas que ahí pedrán ser edificadas en más de 40 metros de altura, desdoblando diez ó doce veces la superficie para contener otros tantos pisos, todos ellos con frente á la gran plaza que está llamada á ser el sitio céntrico y atractivo de la metrópoli. Las sociedades bancarias, como las compañías de seguros, en sus diversas ramas ó las grandes empresas comerciales, tienen desde luego labrado ese sitio para obras monumentales, que al propio tiempo que productoras de elevada renta, son el exponente del volumen y solidez de la empresa que las acomete y el refejo evidente de la riqueza del país. Base de venta, 600.000 $. Tercera parte al contado y el resto en dos cuotas iguales á 6 y 12 meses, con 6 por ciento de interés anual y garantía hipotecaria.

El **jueves 2 de junio**, á las 3 de la tarde, en nuestra casa 318 San Martín 326.

Medidas: 26.90 varas de frente al norte sobre Victoria, 27.63 varas en el contrafrente sur, 40.12 al oeste sobre Solís y 42.25 varas en el contrafrente este. Superficie, 1104.15 varas cuadradas.

El edificio es antiguo, compuesto de varios locales, todos ocupados por negocios; no tiene valor apreciable. Títulos perfectos.—Corvera y Peralta Martínez. 50611 m15

TERRENOS

En Mar del Plata—En situación central y de importancia: 800 varas cuadradas con frente de 16 varas sobre la calle Almirante Brown entre Arenales y Tucumán, en la misma manzana del chalet de Diehl. A una cuadra de la plaza Colón, á cuatro escasamente de la rambla y rodeado de las fincas de Tornquist, Rodríguez, Agote y tantas otras, que dan á este barrio la más halagüeña fisonomía. Está también á cinco cuadras al norte de la estación central de pasajeros del ferrocarril del Sur. Sin base, á tanto la vara cuadrada. Mitad al contado y mitad á seis meses con pagaré hipotecario é interés de 7 por ciento anual.

El **miércoles 1 de junio**, á las 3 de la tarde, en nuestra casa 318 San Martín 326.

Consta de 16 varas por 50. Es parte de la manzana 201. Tiene cerco de material, vereda y afirmado pago. Títulos perfectos.—Corvera y Peralta Martínez. 50896 m17

Manzana en Floresta—Un negocio de especulación positiva. 11.936 varas cuadradas, en un solo lote que comprende á excepción de la esquina formada por las calles Ercilla y Vidaondo Castilla, la casi totalidad de esa manzana, circundada por las calles dichas y las de Bacacay, Sudlo y Schmidel. Es terreno alto y parejo, dista dos cuadras al sur de la Avenida Rivadavia, adoquinada, una cuadra de la Avenida Escalada y está próxima á los grandes talleres del ferrocarril Oeste. Lo población que la rodea es moderna y muy numerosa; su proximidad á Rivadavia la hace como sitio favorable para la edificación de casas de habitación ó para renta. Se trata, pues, de un negocio de especulación provechosa y segura, mediante la división del terreno en lotes.

Venta liquidación, por división de condominio. Sin base. Reconoce una hipoteca de 6500 $ en cédulas Préstamos Convertidos, con la que deberá continuar el comprador.

El **miércoles 1 de junio**, á las 3 de la tarde, en nuestra casa 318 San Martín 326.

Mide 150 varas de frente á Basualdo, 99.80 á Schmidel, 86.16 á Videla Castilla y 54.65 á Ercilla. Superficie, 11.936.94 varas cuadradas. Título perfecto.—Corvera y Peralta Martínez. 50873 m17

Terreno en Liniers—Frente por frente á los grandes talleres del ferrocarril Oeste. Calle Dupuy esquina á la vía férrea. A una y media cuadras del bulevar Rivadavia y á pocas cuadras de la estación Liniers. Sin base, por liquidación de condominio. Reconoce una hipoteca de 1100 $ en cédulas Préstamos Convertidos, con la que deberá continuar el comprador.

El **miércoles 1 de junio**, á las 3 de la tarde, en nuestra casa 318 San Martín 326.

Linderos: al NO. E. Dávison, al NE. Zulato hermanos y A. Noceti, al SO. Federico Bridger y al SE. Sebey y Mella. Para verlo conviene ir por San Eduardo, con el ramal de Once á Venado Tuerto. Es la estación más próxima y allí hay comodidades. Lo ocupan los señores Antonio Bongiorno y Bergonzi, con contrato hasta marzo de 1911, abonando el 20 por ciento del producido de las cosechas, el que embolsado deben entregar en la estación San Eduardo. Título perfecto.—Corvera y Peralta Martínez. 50085 m10

Campo en Junín—Encima mismo de la estación Agustina, del ramal á Arenales y dentro del ejido del pueblo de Junín. Tierras superiores para maíz ó para cualquier otro destino que exija las más ricas y con tales facilidades de transporte, que pueden competir con las más favorecidas. Son 600 hectáreas, sin el más mínimo desperfecto, cercadas, divididas en cinco potreros, con casa de material de cuatro piezas, cocina, etc., casa para peones, galpón de material, molino y monte de frutales y forestales.

Está disponible por completo. Base, 190 $ la hectárea. Abonándose la mitad al contado podrán facilitarse plazos en cómodas condiciones.

El **lunes 6 de junio**, á las 3 de la tarde, en nuestra casa 318 San Martín 326.

CAMPOS

Al sur de Santa Fe—A plazos, 423 hectáreas, 83 áreas y 29 centiáreas, en el departamento General López. A una legua al SE. del pueblo y estación San Eduardo y á 4 1|2 leguas al sur de Venado Tuerto. Zona y campo no tienen superiores en las regiones agrícolas y ganaderas. Es de forma regular y está alambrado en los lados NO. y SO.; es parejo y sin desperdicio alguno, tiene agua de pozo y aguada á poca distancia. Es conocido por «El Bayo», siendo parte del antiguo campo de don Federico Bridger. Está compuesto por los lotes 18, 19, 24 y 25 del plano de la colonia La Perla. Base, 130 $ la hectárea, á pagar 40 por ciento al contado, 30 por ciento á un año y 30 por ciento á 18 meses, con garantía hipotecaria é interés de 7 por ciento anual.

El **jueves 2 de junio**, á las 3.30 de la tarde, en nuestra casa 318 San Martín 326.

Linderos: al NO. E. Dávison, al NE. Zulato hermanos y A. Noceti, al SO. Federico Bridger y al SE. Sebey y Mella. Para verlo conviene ir por San Eduardo, con el ramal de Bahía á Venado Tuerto. Es la estación más próxima y allí hay comodidades. Lo ocupan los señores Antonio Bongiorno y Bergonzi, con contrato hasta marzo de 1911, abonando el 20 por ciento del producido de las cosechas, el que embolsado deben entregar en la estación San Eduardo. Título perfecto.—Corvera y Peralta Martínez. 50872 m17

Centro de Avellaneda—Notables terrenos. Tres lotes de medidas especiales con frente á la calle Lasalle, con alfirmado pago, entre Chacabuco y Montes de Oca. A espaldas mismas del bulevar General Mitre, con tranvías eléctricos, á dos cuadras del puente de Barracas y á una cuadra del Mercado Central de Frutos. Limitando con la intendencia municipal y rodeados de compacta edificación y del comercio principal de esa ciudad. Venta liquidación, sin base y al contado.

El **miércoles 1 de junio**, á las 3 de la tarde, en nuestra casa 318 San Martín 326.

Los tres lotes están unidos y miden 9.88 á 11.80 varas de frente por 24.06 á 28.10 varas de fondo, término medio. Superficie de cada lote: 246.60, 267.50 y 312.19 varas cuadradas, respectivamente.

Se dará opción. Títulos perfectos.—Corvera y Peralta Martínez. 51114 m19

Rivera y Bompland. Al lado mismo de esta esquina, un precioso terreno de medidas especiales. Calle Bompland á pocas varas de la Avenida Rivera, con tranvías para todo destino y entre ésta y el bulevar Alvarez Thomas, sitio superior para la edificación de la casa para habitación ó renta. Sin base.

El **domingo 5 de junio**, á las 4 de la tarde en el mismo terreno.

Mide 10 varas de frente igual al NO. por 29.04 de fondo en el lado SO., 28.07 en el del NE. y 10.04 en el contrafrente. Superficie, 285.66 varas cuadradas. Título perfecto.—Corvera y Peralta Martínez. 51447 m22

Dorrego y Rivera. A dos cuadras de este sitio, un lindo terreno, Avenida Dorrego entre Loyola y Aguirre. Con tranvías á mano de ida y vuelta al centro y rodeado de la numerosa población de ese barrio importante. Sin base. Del precio pueden quedar 1784 $ pagaderos en 16 mensualidades de 111.52 $ cada una, sin interés. El excedente al contado.

El **domingo 5 de junio**, á las 3 de la tarde, en el mismo terreno.

Mide 10 varas de frente al oeste por 38.78 de fondo en el lado sur y 44.60 en el del norte. Superficie, 417 varas cuadradas. Título perfecto. —Corvera y Peralta Martínez. 51446 m22

CAMPOS

Al sur de Córdoba, sobre Villa Mercedes. El establecimiento San Carlos, en región de la alfalfa (provincia de San Luis), 3889 hectáreas de riquísimo campo, á 112 leguas de Villa Mercedes y 35 cuadras de la estación Vizcacheras, del F. C. Pacífico, rodeado de grandes establecimientos, totalmente alfalfado. Divide en 9 potreros, todos cercados con muy buenos alambrados; tiene rica agua de 2 á 6 metros en todo el campo; la población principal consta de 6 piezas de material, con pisos pinotea, cielos rasos, aguas corrientes, galpones, casa para peones, varios puestos, gran quinta de árboles frutales y forestales, 3 molinos, tanques australianos, 600 hectáreas alfalfadas y toda clase de mejoras; una estancia completa. Recomendamos se visite, lo que puede hacerse bien fácilmente por Villa eMrcedes, donde el señor Juan C. Vasconi acompañará á los interesados hasta el campo en venta. Base bajísima, 60 pesos la hectárea, á pagarse en las siguientes formas: El comprador se hará cargo, á estilo de plaza, de 40.000 cédulas nacionales, de una hipoteca por 156.934 pesos, en 4 pagarés, á uno, dos, tres y cuatro años, al 7 o|o, viniendo el 1o. el 31 de marzo de 1911 y el excedente sobre estas deudas lo podrá abonar una mitad al contado y la otra á un año de plazo, con 7 o|o.

El **miércoles 8 de junio**, á las 3 de la tarde, en nuestra casa San Martín 81, venderemos este importante establecimiento. Linda con los señores Carlos J. Rodríguez, Celedonio G. de Funes, S. Véliz, Francisco Funes y José Quiroga. Títulos perfectos. Seña, 8 o|o. Comisión, 2 o|o. Más datos y planos en nuestras oficinas, San Martín 81.—Publio C. Massini y Ca. 50323 m13

Judicial — 20.000 hectáreas en la sección 3a. de la Pampa Central, lotes 13 y 14, fracción C, dividido en 8 lotes de 2500 hectáreas cada uno, lindando con el Meridiano 5o. Sobre la estación Remeco, y muy próximo á Guatraché, venta por orden del señor juez de primera instancia en lo civil Dr. Baires, secretaría del Dr. Meléndez, en el juicio sucesorio de la señora Carolina Plot de Campos y su esposo el general Manuel J. Campos. Tasación $ 40 la hectárea, base dos terceras partes, pesos 26.66. Campo de lo mejor de la zona, lindando con los afamados campos de la Compañía de Tierras de Guatraché y con los de don Carlos M. Martínez, todo el perímetro está alambrado y existe un convenio con el ferrocarril Pacífico por el cual se le cede una superficie de terreno para vías y construcción de una estación con la única obligación de subdividir 1000 hectáreas en pueblo, quintas y chacras, lo que dará aun mayor mérito al resto del campo.

El **miércoles 15 de junio**, á las 3 de la tarde, en nuestra casa, San Martín 81, venderemos estas 20.000 hectáreas que basta anunciar su ubicación para despertar el interés de los entendidos, el campo está libre de contratos y puede ser inmediatamente entregado. Títulos perfectos, libres de todo gravámen y precio al contado y un lote con opción, visitarlo es facilísimo y en el mismo establecimiento se darán facilidades para hacerlo; para el caso que fuera más de uno el comprador el juzgado ha designado un escribano para otorgarse todas las escrituras. En el acto del remate y sin excepción ninguna exigiremos el 8 por ciento de seña y el 2 por ciento de nuestra comisión. Por planos y más datos á nuestra casa, San Martín 81, Buenos Aires.—Publio C. Massini y Ca. 51426 m22

En la Boca. Buen terreno calle Pinzón entre Palos y Martín Rodríguez, á sólo una cuadra de la Avenida Almirante Brown, tres de la estación del mismo nombre y ocho cuadras de la estación Casa Amarilla y Parque Lezama. Rodeado de tranvías eléctricos, barrio muy edificado y de mucho comercio. Mide 13 varas 55 de frente por 21 varas 18 de fondo. Venta en base, á tanto la vara cuadrada. Reconoce una deuda de 7878.88 $, pagadero en 46 mensualidades y el excedente se abonará al contado.

El **domingo 12 de junio**, á las 3 de la tarde, sobre el mismo terreno, venderemos este buen lote que recomendamos por su ubicación y medidas. Títulos perfectos. Seña, 8 por ciento. Comisión, 2 por ciento. Más datos y planos en nuestras oficinas, San Martín 81.—Publio C. Massini y Ca. 51523 m22

En lo mejor de Lanús (Villa Sarmiento). Siete lotes con frente á las calles Aureli Gómez y otras, á sólo cinco cuadras de la estación del ferrocarril. Entre numerosa edificación. Terrenos altos y bien situados á sólo doce minutos de Constitución. Venta sin base, á tanto la vara cuadrada.

El **sábado 11 de junio**, á las 3 de la tarde en nuestra casa, San Martín 81, venderemos estos 14 ubicados lotes que está reservado un brillante porvenir. Títulos perfectos. Seña, 8 por ciento. Comisión, 2 por ciento. Escritura ante el señor Domingo Sánchez. Datos y planos en nuestras oficinas, San Martín 81.—Publio C. Massini y Ca. 51526 m22

En San Vicente. La quinta número 23 del ejido de San Vicente, dividida en 16 fracciones de 3400 varas cuadradas, más ó menos cada una, con frente á las calles Rivadavia, San Martín y otras. Linda además con propiedades de los señores M. Canteros, V. Nievas, J. Bosco y otros. Terrenos altos muy á propósito para quintas de veraneo, quintas de frutas ó para subdividir en lotes de fácil colocación, pues están á las puertas de la ciudad con trenes á cada paso, muy próximos al mismo centro de pueblo, plaza, etc. Venta con la última base de 30 centavos la vara cuadrada, pagadero 20 por ciento al contado y el resto á 6, 12, 18 y 24 meses de plazo, con 7 por ciento de interés. En una de las fracciones hay una buena población que irá por nuerta en la venta.

El **miércoles 8 de junio**, á las 3 de la tarde, en nuestra casa, San Martín 81, venderemos estas 16 fracciones perfectamente ubicadas. Títulos perfectos. Escrituras ante el escribano señor Juan Carlos Cernadas. Seña, 8 por ciento. Comisión, 2 por ciento. Datos y planos en nuestras oficinas, San Martín 81.—Publio C. Massini y Ca. 51527 m22

El domingo 12 de junio, á las 2 p. m., en la misma propiedad efectuaremos este remate excepcional por su ubicación, rodeado completamente de edificios en el barrio más importante de la parroquia de Flores, á 4 cuadras al norte de la Avenida Rivadavia; hay luz eléctrica y aguas corrientes. Los lotes se entregarán medidos y amojonados. La casa magnífica, puede visitarse en cualquier momento; no damos detalles de ella porque sería muy extenso y la venderemos también á tanto la vara cuadrada con edificio y todo. En la esquina Nazca y San Eduardo hay un pequeño edificio que lo venderemos en las mismas condiciones. En el acto del remate exigiremos el 8 o|o de seña y el 2 o|o de comisión, como es de práctica. Planos y más datos en nuestra casa, San Martín 81.—Publio C. Massini y Ca. 51259 m21

Serrano 1332. Buena propiedad, con adoquinado al frente y vereda de mosaico. Edificio sólido, compuesto de sala, comedor, cuatro dormitorios, cocina, baño y w. c., pozo con bomba, con cañerías, teniendo instalaciones de cloacas internas. Mide 9 varas por 60. Ad corpus. Dista sólo cuatro cuadras del centro de la Avenida Corrientes. Tiene cielos rasos de yeso, pisos pino tea, carpintería de cedro. Base muy ínfima, 14.000 $, pagadero mitad al contado y mitad á un año de plazo sin interés.

El **miércoles 8 de junio**, á las 3 de la tarde, en nuestra casa, San Martín 81, venderemos esta buena propiedad que merece visitarse de 3 á 5 p. m. Mayores informes en nuestras oficinas.—Publio C. Massini. 51260 m21

La quinta de Cañás, en el centro de Flores, la espléndida casa y 26 lindísimos lotes con frente á los bulevares Avellaneda y Nazca (ambas con tranvía eléctrico) y calles Terrada y San Eduardo, que mejor de Flores. Venta como judicial por orden de la sucesión del señor Juan Cañás, todos mayores de edad; á tanto la vara cuadrada y sin base, pagadero tanto la casa como los terrenos 25 por ciento al contado, 25 o|o á 1 año, 25 o|o á 2 años y 25 por ciento á 3 años de plazo, con garantía hipotecaria y 7 o|o de interés. Títulos perfectos. Escrituras por ante el escribano señor Francisco Ferrando, Bartolomé Mitre 556.

El **domingo 5 de junio**, á las 2 de la tarde, sobre los mismos propiedad, venderemos esta buena casa ubicada en un buen barrio. Títulos perfectos. Seña, 8 por ciento. Comisión, 2 por ciento. Más datos y planos en nuestras oficinas, San Martín 81.—Publio C. Massini y Ca. 51524 m23

Dos casas, Suárez 1356|58, doble vía de tranvía al frente, á sólo una cuadra de la Avenida Rivadavia, es decir, lo más céntrico de ese importantísimo barrio, cuyos progresos son rápidos y sólo están á diez minutos de la plaza de Mayo. Barrio todo edificado, con obras de salubridad y demás comodidades. Mide en conjunto 20 varas por 30 y consta de un edificio algo antiguo, pero que produce buena renta y está compuesto de sala, varias habitaciones y dependencias. Venta en un block. Base ínfima, 20.000 $.

El **sábado 11 de junio**, á las 3 de la tarde, en nuestra casa, San Martín 81, venderemos estas dos buenas propiedades. Títulos perfectos. Seña, 8 por ciento. Comisión, 2 por ciento. Datos en nuestras oficinas, San Martín 81.—Publio C. Massini y Ca. 51525 m23

TERRENOS

380 lotes en Villa Real, á un paso de la estación, con un buen servicio de trenes por la línea del Pacífico entre Retiro y Villa Real, venta por cuenta y orden de la casa de don Florencio Olivera, con escrituras desde la primera cuota que se pague, por ante el escribano don Horacio Salas, Cuyo 541. Estos terrenos, dondo se ha constituído la Villa de los Patricios, son de lo más alto y en un paraje sano y pintoresco sobre el bulevar de Circunvalación, á 20 minutos de la estación Retiro. Las calles han sido abiertas y abovedadas, habiéndose alambrado las manzanas y estando todo ese barrio alumbrado. Venderemos en 80 mensualidades, sin interés, no á tanto la vara, sino á tanto por mes el lote, con base de 6 $ mensuales por lote. Con títulos perfectos y libres de todo gravamen.

El **domingo 5 de junio**, á la 1.30 de la tarde, venderemos sobre los terrenos, estos 380 lotes, en una situación excepcional y atrayente, pues se encuentra encerrada esta tierra dentro de localidades muy importantes, que le darán impulso y valorización: Linda, que será cabecera de las eléctricas suburbanas y los talleres del ferrocarril del Oeste, Caseros y Santos Lugares, con los grandes talleres del ferrocarril Pacífico y por último la estación Villa Real, magnífico edificio recién construído y que dista 5 cuadras de la Villa de los Patricios. No hay más desembolso que dos mensualidades de garantía en el acto del remate y otra cuota al escriturar, entrando en posesión en seguida del terreno y abonándose las mensualidades subsiguientes en el Banco de Galicia y Buenos Aires. Nuestra comisión de 2 o|o es á cargo de los compradores. Tren expreso gratis de Retiro á la una en punto, planos, pasajes y más datos, San Martín 81.—Publio C. Massini y Ca.

CAMPOS

Al sur de Córdoba, sobre Villa Mercedes. El establecimiento San Carlos, en región de la alfalfa (provincia de San Luis), 3889 hectáreas de riquísimo campo, á 112 leguas de Villa Mercedes y 35 cuadras de la estación Vizcacheras, del F. C. Pacífico, rodeado de grandes establecimientos, totalmente alfalfado. Divide en 9 potreros, todos cercados con muy buenos alambrados; tiene rica agua de 2 á 6 metros en todo el campo; la población principal consta de 6 piezas de material, con pisos pinotea, cielos rasos, aguas corrientes, galpones, casa para peones, varios puestos, gran quinta de árboles frutales y forestales, 3 molinos, tanques australianos, 600 hectáreas alfalfadas y toda clase de mejoras; una estancia completa. Recomendamos se visite, lo que puede hacerse bien fácilmente por Villa eMrcedes, donde el señor Juan C. Vasconi acompañará á los interesados hasta el campo en venta. Base bajísima, 60 pesos la hectárea, á pagarse en las siguientes formas: El comprador se hará cargo, á estilo de plaza, de 40.000 cédulas nacionales, de una hipoteca por 156.934 pesos, en 4 pagarés, á uno, dos, tres y cuatro años, al 7 o|o, viniendo el 1o. el 31 de marzo de 1911 y el excedente sobre estas deudas lo podrá abonar una mitad al contado y la otra á un año de plazo, con 7 o|o.

El **miércoles 8 de junio**, á las 3 de la tarde, en nuestra casa San Martín 81, venderemos este importante establecimiento. Linda con los señores Carlos J. Rodríguez, Celedonio G. de Funes, S. Véliz, Francisco Funes y José Quiroga. Títulos perfectos. Seña, 8 o|o. Comisión, 2 o|o. Más datos y planos en nuestras oficinas, San Martín 81.—Publio C. Massini y Ca. 50323 m13

Judicial — 20.000 hectáreas en la sección 3a. de la Pampa Central, lotes 13 y 14, fracción C, dividido en 8 lotes de 2500 hectáreas cada uno, lindando con el Meridiano 5o. Sobre la estación Remeco, y muy próximo á Guatraché, venta por orden del señor juez de primera instancia en lo civil Dr. Baires, secretaría del Dr. Meléndez, en el juicio sucesorio de la señora Carolina Plot de Campos y su esposo el general Manuel J. Campos. Tasación $ 40 la hectárea, base dos terceras partes, pesos 26.66. Campo de lo mejor de la zona, lindando con los afamados campos de la Compañía de Tierras de Guatraché y con los de don Carlos M. Martínez, todo el perímetro está alambrado y existe un convenio con el ferrocarril Pacífico por el cual se le cede una superficie de terreno para vías y construcción de una estación con la única obligación de subdividir 1000 hectáreas en pueblo, quintas y chacras, lo que dará aun mayor mérito al resto del campo.

El **miércoles 15 de junio**, á las 3 de la tarde, en nuestra casa, San Martín 81, venderemos estas 20.000 hectáreas que basta anunciar su ubicación para despertar el interés de los entendidos, el campo está libre de contratos y puede ser inmediatamente entregado. Títulos perfectos, libres de todo gravámen y precio al contado y un lote con opción, visitarlo es facilísimo y en el mismo establecimiento se darán facilidades para hacerlo; para el caso que fuera más de uno el comprador el juzgado ha designado un escribano para otorgarse todas las escrituras. En el acto del remate y sin excepción ninguna exigiremos el 8 por ciento de seña y el 2 por ciento de nuestra comisión. Por planos y más datos á nuestra casa, San Martín 81, Buenos Aires.—Publio C. Massini y Ca. 51426 m22

En la Boca. Buen terreno calle Pinzón entre Palos y Martín Rodríguez, á sólo una cuadra de la Avenida Almirante Brown, tres de la estación del mismo nombre y ocho cuadras de la estación Casa Amarilla y Parque Lezama. Rodeado de tranvías eléctricos, barrio muy edificado y de mucho comercio. Mide 13 varas 55 de frente por 21 varas 18 de fondo. Venta en base, á tanto la vara cuadrada. Reconoce una deuda de 7878.88 $, pagadero en 46 mensualidades y el excedente se abonará al contado.

El **domingo 12 de junio**, á las 3 de la tarde, sobre el mismo terreno, venderemos este buen lote que recomendamos por su ubicación y medidas. Títulos perfectos. Seña, 8 por ciento. Comisión, 2 por ciento. Más datos y planos en nuestras oficinas, San Martín 81.—Publio C. Massini y Ca. 51523 m22

En lo mejor de Lanús (Villa Sarmiento). Siete lotes con frente á las calles Aureli Gómez y otras, á sólo cinco cuadras de la estación del ferrocarril. Entre numerosa edificación. Terrenos altos y bien situados á sólo doce minutos de Constitución. Venta sin base, á tanto la vara cuadrada.

El **sábado 11 de junio**, á las 3 de la tarde en nuestra casa, San Martín 81, venderemos estos 14 ubicados lotes que está reservado un brillante porvenir. Títulos perfectos. Seña, 8 por ciento. Comisión, 2 por ciento. Escritura ante el señor Domingo Sánchez. Datos y planos en nuestras oficinas, San Martín 81.—Publio C. Massini y Ca. 51526 m22

En San Vicente. La quinta número 23 del ejido de San Vicente, dividida en 16 fracciones de 3400 varas cuadradas, más ó menos cada una, con frente á las calles Rivadavia, San Martín y otras. Linda además con propiedades de los señores M. Canteros, V. Nievas, J. Bosco y otros. Terrenos altos muy á propósito para quintas de veraneo, quintas de frutas ó para subdividir en lotes de fácil colocación, pues están á las puertas de la ciudad con trenes á cada paso, muy próximos al mismo centro de pueblo, plaza, etc. Venta con la última base de 30 centavos la vara cuadrada, pagadero 20 por ciento al contado y el resto á 6, 12, 18 y 24 meses de plazo, con 7 por ciento de interés. En una de las fracciones hay una buena población que irá por nuerta en la venta.

El **miércoles 8 de junio**, á las 3 de la tarde, en nuestra casa, San Martín 81, venderemos estas 16 fracciones perfectamente ubicadas. Títulos perfectos. Escrituras ante el escribano señor Juan Carlos Cernadas. Seña, 8 por ciento. Comisión, 2 por ciento. Datos y planos en nuestras oficinas, San Martín 81.—Publio C. Massini y Ca. 51527 m22

COMERCIO

Bolsa—Productos y ganados—Navegación—Mercados

LA PLAZA

NAVEGACION

Pasajeros—

Por el paquete inglés Avon, en viaje para Southampton y escalas, partirán hoy los siguientes pasajeros de cámara:

H. C. Thompson, Isabel Hale de Pearson y familia, Duncan Munro, A. G. Mackinnon y señora, Julio Pizarro y familia, Julio Crespo, Charles F. Carrington, Pana, Musgrave, Lanfranco, Robert Paton, N. Negretti, Jadot, A. G. Morris, A. McLaughlin y familia, Axel Aberg Cobo y familia, A. C. Secretan, José A. Goros tiaga y familia, Ramón Patiño, William Riddle, J. Percy Clarke, Paton, Manuel Rey, P. de Costafort, de Somny, J. Soares de Camargo, Eduardo Ballesteros Blaye y señora, Beremberg Gossler y señora, J. Brooke Fea y señora, Bella y M. Riddle, G. Barretto, William Johnson, Eddie Henderson, G. Stuart MacLeod, G. Kinninmonth, C. J. Tetley, Repetto, J. Muhleimer, A. Mitchell, Raúl G. Fonseca y señora, Howson y señora, M. T. Hancock, Robert Methven y señora, George H. Hinmann y señora, Chs. Wilmot y familia, Savouret y señora, Johnston é hijos, Percy Cordner, Evelyn Plews, Kate Still, Carlos Reis y señora, Pedro Alcover, Aquila de Castillo, Luis Perreira Lucena y familia, M. y F. V. Harke, Mallett, J. Feray y señora, Francisco Azevedo, Antonio de Gomeraes, K. Gudgeon, F. W. Smart y señora, Benito Francisco da Costa y señora, M. G. Fortune y señora, Rafael del Castillo y familia, Edward Romain y familia, M. Patti, G. de Montleile, M. Richard Antonio Peláez C. Ansé 4, W. Sheppard, José Alfeiran, Antonio y Alejandro Alvarez, E. W. S. Thmopson, J. D. Anderson, Walter Stupakoff, D. Reade, C. T. Raynes y familia, J. Aizola, Robert Lyell, Scudds y familia, Williams, Beecher, Francisco Rivero y familia, Albión Area, Faustino López, Juan Martínez, Odeo y señora, J. M. Eagers, Wilfred H. Baker, Little Yett, Marvel y familia, M. Matallo y señora, Ramón Pérez y señora, Alfredo Pérez y familia, Cornejo y familia, Shenk Marvelly, Lorenzo Ravazzanom, B. A. Isles y familia, Domingo Couto y familia, M. Manack, Juan Feito, Jachlemmm, Jyse Bodelon, John Cantell, Rafael Mense, David Belker y familia, Ramón Rey, José García, Manuel Rivero.

—A bordo del vapor italiano Cordova, que zarpará mañana de este puerto en viaje para Génova y escalas, se embarcarán los siguientes pasajeros de primera clase:

Ramón Casella y señora, Carolina V. de Girbau, Josefa Cusiné y señora, Carreras, Zaverio Fumagalli, Cayetano Santucci, Octavio de Grasso, Agostino Frugoli, Lina Lorenzo, Paris Giannini y familia, Pedro De Vecchi, Bartolomeo Galdi y familia, Carlos Octorino Lavarello y familia, Pedro Borelli, Juan B. Cavagnaro y señora, Pedro Pastori, Juan Crema y señora, José Deitia, Juan M. Sepulveda, Blas Gallo y familia, Fernández Benítegue, Ricardo Gurgo y familia, José Bautista y familia, María de Visenti.

Cambios de salidas para la Asunción—

A causa de no poder efectuarse con regularidad las operaciones de carga, debido á la celebración de las fiestas del centenario, ha quedado suspendida la salida para la Asunción de Paraguay y escalas que por horario debía efectuarse mañana, así como transferida para el miércoles, la partida del vapor Berlín para el mismo puer

AHORA REGALAMOS CASAS

Tanto el chalet como las casas que regalamos en "VILLA POSSE", el pueblo fundado por nosotros á 40 minutos de la Capital Federal, pueden obtenerse fácilmente sólo con acumular marquillas vacías de nuestros

CIGARRILLOS HABANOS MITRE A 20 y 30 CENTAVOS

La persona que en la fecha que indicaremos oportunamente haya remitido mayor número de marquillas obtendrá un precioso chalet de dos pisos y las que le sigan en orden, obtendrán sesenta casas.

Recuerde que aun comprando las marquillas á los precios que el publico mismo las cotiza (de 5 á 7 centavos cada una) siempre le resultará nuestro regalo un brillantísimo negocio pues no podría costarle más de 70 pesos el millar de marquillas y el chalet vale $ 11.000 y las casas $ 3.000 cada una.

Junte las que Vd. consume, pida á sus amigos y vaya remitiéndonoslas en lotes de 500 que se le canjearán por vales al portador.

Compañía General de Tabacos

309 - ESMERALDA - 309

BACIGALUPPI y RUA

Casa central
AVENIDA DE MAYO 672 al 682
BUENOS AIRES

Flores, Rivadavia 6624; Belgrano, Cabildo 1455; Almagro, Rivadavia 4108; Villa Devoto, Gualeguaychú esq. Morán; Barracas, Avenida Montes de Oca 1709-15; Mar del Plata, San Martín 269; y Rosario de Santa Fe, Córdoba 820.

En Villars, F. C. Prov. de Buenos Aires 450 terrenos de 300 á 6800 varas cuadradas. En 80 heses, sin interés. Base, 1 $ por mes el lote. Dan frente al bulevar del ferrocarril y al camino real de Marcos Paz á Las Heras. Magníficamente ubicados, calle por medio con la estación y sus grandes talleres. A una hora de la capital y en el pueblo llamado á ser el principal de la línea por la importancia de sus empelmes á Rosario de Santa Fe y Villegas.—Bacigaluppi y Rúa. R. 1424.
El **domingo 12 de junio,** á las 2.
50051 m11

110 lotes con diez esquinas, en 48 mensualidades, sin interés. En Floresta, con frente á las avenidas Bahía Blanca y Maldonado y calles Monte Egmont, Monte Dinero, San Julián, San Matías, Camarones y Médanos. Base, 2.50 $ la vara cuadrada. Superficies desde 200 á 500 varas cuadradas. Lindan con la importante fábrica de fósforos La Unión, donde trabajan miles de obreros y lo que contribuye á dar mayor vida y movimiento á este barrio ya populoso por su densa población. Están á siete cuadras al norte de la Avenida Rivadavia, á igual distancia de la estación Vélez Sársfield, del ferrocarril Oeste, cuya empresa será la primera en entrar con sus trenes eléctricos subterráneos hasta la plaza de Mayo, ventaja enorme en los medios de transporte que significa economía de tiempo y de dinero y que hay que agregarla á las múltiples líneas de tranvías que hoy ligan esta espléndida zona con el resto del municipio. Están también sobre el mismo centro de Floresta. A cuatro cuadras de la plaza é iglesia y sobre la Avenida Avellaneda, con doble vía de eléctrico. Atendiendo á la ínfima base de 2.50 pesos la vara cuadrada fijada para la venta, al plazo de 48 mensualidades, sin interés y á la orden terminante que tenemos de liquidar por cualquier oferta que exceda dicha base, no vacilamos en aconsejar que se visiten los terrenos antes del remate para adquirir la convicción de que este negocio ofrece los mejores alicientes á los compradores. Se exigirán tres mensualidades en el acto del remate (más el 2 o|o de comisión), otras tres mensualidades dentro de los 15 días que se abonarán en nuestra casa y las subsiguientes del 1o. al 10 de cada mes, en el Banco Nuevo Italiano, empezando en julio próximo. Las escrituras definitivas se otorgarán en seguida de la venta por ante el escribano señor Eusebio Jiménez, Victoria 557, dándose la posesión de los terrenos inmediatamente. Planos, informes y más datos á nuestra casa central, Avenida de Mayo 672|82 y sucursal Rivadavia 6624.—Bacigaluppi y Rúa.—R. 1458.
El **domingo 5 de junio,** á las 2.30.

En Villa Devoto. La ideal esquina Gualeguaychú y San Roque, dividida en 4 lotes. Base, 3.50 pesos la vara cuadrada, cada lote, y el excedente al contado. Mide 10 varas de frente por 18 á 20 varas de fondo. Como ubicación es inmejorable, á 3 cuadras de la estación del F. C. P., á 1 cuadra de la Avenida Tres Cruces, con eléctrico proyectado y en la zona más hermosa de la localidad, rodeados de chalets y casas-quintas. Planos, Avenida de Mayo 672-82 ó sucursal Villa Devoto.—Bacigaluppi y Rúa. R. 1477.
El **domingo 29 de mayo,** á las 3 de la tarde.
51482 m22

En Merlo—130 terrenos próximos á la estación. En 80 meses sin intereses. Base, 1.50 pesos por mes el lote. Dan frente á la avenida Falcón, la principal arteria de la zona norte de este antiguo y pintoresco pueblo, uno de los preferidos de la línea del oeste y en el que la valorización se opera á diario, como una consecuencia lógica del interés despertado por los grandes trabajos á realizarse: el subterráneo, colosal obra del ferrocarril del Oeste, único que podrá llegar hasta la misma plaza de Mayo. Condiciones de venta: 3 mensualidades en el acto del remate (más el 2 por ciento de nuestra comisión) y otras tres mensualidades dentro de los 15 días, á la entrega de la libreta. Descuento del 15 por ciento sobre la parte á plazos, por pago al contado. Escrituras á las 12 mensualidades por ante los escribanos Sres. Gómez y Valenzuela. Títulos perfectos, lotes amojonados dentro de líneas municipales. Más datos y planos, Avenida de Mayo 672-82.—Bacigaluppi y Rúa. R. 1517.
El **domingo 29 de mayo,** á las 2 de la tarde. Tren gratis de estación Once á la 1 p. m., partiendo en Flores á la 1.05.
51214 m20

CAMPOS

En Gorchs, ferrocarril Sur, partido General Belgrano. 10 y 4 cuadras de 5 á 6 hectáreas. Situadas á pocas cuadras de la estación. Tierra alta y fértil, actualmente sembrada de maíz, pero libre de contrato. Sin base. El campo está alambrado, siendo éste por un costado propio del ferrocarril Sur y por los otros medianeros. Linda con la vía del ferrocarril Sur á la altura del kilómetro. 134; con el camino real á Las Flores al Monte y con Capurro, Fontana y Nieves. Escrituras por ante el señor Piedrabuena, en el pueblo del Monte (ferrocarril Sur). Más datos Avenida de Mayo 672-82.—Bacigaluppi y Rúa. R. 1475.
El **domingo 5 de junio,** á las 2 p. m., en Gorchs, en la casa de negocio del señor L. Villamón.
50703 m10

Eduardo M. Niño

Casa ubicación excepcional, calle Tucumán números 1073 y 1077, entre Carlos Pellegrini y Cerrito, á 20 varas del teatro Colón y dos cuadras de los nuevos Tribunales, edificio antiguo de construcción sólida de 10 piezas y demás dependencias.
9.25 varas de frente por 62 de fondo, en el mejor barrio de la capital, donde se construyen los grandes edificios de renta. Base: $ 86.000 m|n. con hipoteca de $ 50.000 en cédulas argentinas, con la que cargará el comprador, á estilo de plaza el día en que se firme la escritura y el excedente que resulte entre la hipoteca y el precio de venta, al contado.
El **miercoles 1o. de junio,** á las 4 p. m., en mi local, calle 25 de Mayo núm. 122. Títulos perfectos. Seña, 8 o|o. Comisión, 2 o|o. Visítese de 1 á 5 p. m.—E. M. Niño.
51356 m22

Casa chiche, lista para habitarla, baja, sin altos, construcción sólida, moderna. Calle Gallo 2022, á tres cuadras del bulevar Santa Fe, calle adoquinada, con árboles, edificada en terreno de 10 varas de frente por 32 de fondo, compuesta de 6 piezas bajas y una alta, cuarto de baño, w. c., cocina, etc., pasillos de mosaicos, celosías de cedro, gas, aguas corrientes, obras de salubridad.
Base, $ 25.000 m|n. con hipoteca de $ 13.000 en cédulas argentinas, con la que cargará el comprador á estilo de plaza, el día en que se firme la escritura y el excedente que resulte entre la hipoteca y el precio de venta, al contado.
El **domingo 5 de junio,** á las 4 p. m., sobre la misma propiedad. Títulos perfectos. Seña, 8 o|o. Comisión, 2 o|o. Visítese de 1 á 5 p. m.—E. M. Niño.
51357 m22

Guillermo Gowland & Ca.

Remates semanales — Los miércoles y viernes de comestibles, bebidas, ferretería, tienda, ropería, etc. A las 12.30 p. m. en nuestra casa, BOLIVAR 127. Se adelanta dinero. p.

Azúcar. ¡Averías! 500 bolsas azúcar refinada Pilé, en nuestra casa, Bolívar 127.
El **miercoles 1o. de junio,** á las 2.30 de la tarde, se rematarán en lotes, por orden de la Refinería Argentina, por cuenta de quien corresponda y con intervención de los señores Runciman y Ca., agentes del Lloyd Inglés, llegadas en los vapores Cap Roca y Armenia, de Hamburgo. Seña, 30 por ciento. Guillermo Gowland y Ca.
51418 m22

Cascos vacios, ¡Averías! 1000 cascos vacíos de roble para vino, en nuestra casa, Bolívar 127.
El **miercoles 1o. de junio,** á las 2.30 de la tarde, se rematarán en lotes, por cuenta de quien corresponda y con intervención de seguros, llegados en el vapor Hortensius.
Nota—Los cascos se encuentran depositados en la Barraca Peña, Pedro Mendoza núm. 3003, donde podrán inspeccionarlos los interesados. Seña, 30 o|o.—Guillermo Gowland y Ca.

Fábrica de soda, las maquinarias, motor, caldera, carros y todas las existencias de la fábrica de soda de la renombrada Soda Córdoba, situada en la calle Sadi Carnot número 257. Por cesación de negocio.
El **lunes 13 de junio,** á la 1 de la tarde, se rematarán en lotes las existencias y maquinarias, á saber:
Motor de 4 caballos y caldera de 12 caballos de Marshall Sons, máquina inglesa para soda, Bradby Hauchlipe, productor Rylands, 2 máquinas automáticas para lavar botellas, 2 máquinas de rueda para id, id Deamund para id, licuadoras de soda de corcho, id para tapa porcelana, id de sifones, id id automáticas para lavar con corcho, id id para tapas Corona, máquinas de pizarra para agua, filtros Bekerfeld, destiladores de agua, dinamos, baterías de acumuladores para luz eléctrica, depósitos, bomba á vapor para pozo semisurgente, cañerías, transmisiones, poleas, botellas, cajones para id, 7 chatas y carros de reparto, arneses, tachos de cobre, cañerías id, útiles de laboratorio, herramientas, escritorios y una infinidad de artículos que no se detallan por su extensión, todo en perfecto estado. En exhibición desde el 31 del corriente. Seña, 30 por ciento. Comisión, 10 por ciento.—Guillermo Gowland y Ca.
51415 m21

PEDRO C. TORRES y Ca.

SABADO

Extra judicial — Los muebles que adornan la casa Cangallo 2521, por desalojo forzoso, en la ejecución seguida por Francisco Pérez contra Ramón Martínez López.
El **sábado 28 de mayo,** á las 8 de la noche: Juego de sala, piano, cortinados, adornos, etc., dormitorios Luis XV con ropero de tres cuerpos, otro dormitorio, 2 roperos, antecomedor, muebles sueltos, cuadros, arañas de gas, alfombras, plantas, etc. Comisión 10 por ciento á cargo del comprador.
34999 327

MARTINEZ y Ca.

HOY HOY

Regio mueblage que adorna la casa Rivadavia 4055.
HOY VIERNES 27 DE MAYO, á las 8 de la noche: 3 juegos de sala, 2 pianos, consola, espejo, cuadros, bronces, arañas, etc., escritorio completo 3 dormitorios diferentes, comedor y antecomedor, sillas vaqueta, cortinados, metales, porcelanas, etc. En exposición desde temprano. Comisión, 10 % al comprador.
35002 127

ANIMALES, FERIAS

TATTERSALL

José M. de Yriondo y Ca.

Remate semanal en nuestra casa, San Martín 153. Los MIERCOLES, á las 2 de la tarde. Caballos de tiro y silla, carruajes, guarniciones, etc., y animales de raza.

B. Alchourrón y Hnos.

400 novillos y vacas; 900 lanares, potros, yeguas y caballos. En Laprida, ferrocarril Sur. 38o. remate-feria de haciendas. En nuestro local.
El **domingo 29 de mayo** de 1910, á las 12 del día, remataremos por cuenta y orden de sus dueños, á saber: 225 vacas de vientre, habiendo parte carne gorda y gordo; 110 novillos 3 1|2 años, buen mestizo Durham, habiendo algo gordo. Lanar: 60 capones invernada; 230 borregos y ovejas gordos. Yeguarizos: 25 potros, caballos y yeguas. Probablemente habrá más haciendas.
Datos y pedidos de local á los Sres. Arnaude hermanos, en Laprida 6 á nuestra casa Reconquista 482, Buenos Aires.—B. Alchourrón y hermanos.
51213 m21

Avila & Ca.

206o. remate-feria—El martes 14 de JUNIO, en el Azul, verdaderos lotes de novillos especiales, tipo frigorífico, gordos é invernada, de 2 1|2, 3 1|2 y 4 1|2 años; vacas gordas, secas y para cría. Lanares, capones y ovejas, gordas é invernada, cría y consumo. Comisión, 2 por ciento al comprador é igual al vendedor. Informes y consignaciones á nuestros escritorios.—Avila y Ca.
51161 10 29

51 remate-feria en 25 de Mayo. En las instalaciones de la Sociedad Rural.
El **domingo 5 de junio,** á las 2 p. m. Venderemos: Novillos, vacas, potros y yeguas. Oportunamente detalles. Comisión, 2 o|o y 3 o|o al comprador y vendedor.
Informes á nuestros escritorios, Cuyo 579, Buenos Aires ó Burgos y Bolívar, Azul.—Avila y Ca.
51351 m22

30 remate-feria en Pergamino, F. C. C. A. En nuestras amplias instalaciones, con aguada permanente y rodeo á fuerza motriz.
El **domingo 5 de junio,** á las 2 p. m. Venderemos: novillos y vacas. Lotes muy especiales de hacienda mestiza Durham. Potros y yeguas de tiro y de silla. Oportunamente detalles. Comisión, 2 o|o hacienda vacuna y 3 o|o en yeguarizos, al comprador y vendedor.
Informes á nuestros escritorios, Cuyo 579, Buenos Aires ó Azul.—Avila y Ca.
51352 m22

Manuel Castellar

En el Azul. 278o. remate-feria de haciendas en mis instalaciones.
El **lunes 30 de mayo.** Oportunamente detalles.—Manuel Castellar.
51069 m19

En Coronel Pringles. 9o. remate-feria de haciendas en mis instalaciones.
El **viernes 3 de junio.** Oportunamente detalles.
Por consignaciones é informes, dirigirse en Laprida 6 Coronel Pringles, á los señores Joaquín F. Villar y Hno., ó á mis escritorios del Azul ó capital federal, 25 de Mayo 248.—Manuel Castellar.
51070 m19

En Coronel Suárez. 21o. remate-feria de haciendas en mis instalaciones.
El **domingo 5 de junio.** Oportunamente detalles.—Manuel Castellar.
51071 m19

En el Tandil. 56o. remate-feria de haciendas.
El **martes 7 de junio.** Oportunamente detalles.—Manuel Castellar.
51072 m19

En Laprida. 63o. remate-feria de haciendas en mis instalaciones.
El **domingo 12 de junio.** Oportunamente detalles.—Manuel Castellar.
51073 m19

M. M. CALDERON

45 remate-feria en Bragado—El doMINGO 5 DE JUNIO, á la 1 de la tarde. Oportunamente detalles.
Por órdenes y pedidos de local dirigirse á mis escritorios en Bragado, representante señor J. F. Bastourre y en Buenos Aires, B. Mitre 1791.
48869 m4

54 remate-feria en Los Toldos. El jueves 2 de junio, á las 2 de la tarde. Oportunamente detalles.
Por órdenes y pedidos de local, dirigirse á mis escritorios en Los Toldos, representante señor Arnolfo M. Rocca, y en Buenos Aires, B. Mitre 1791.
49997 m11

Domingo Goti y Ca.

48 remate-feria de haciendas generales, en Chascomús, local de la Asociación Rural del partido.
El **domingo 29 de mayo,** á las 12 m., 700 novillos y vacas, 100 potros, yeguas y caballos, 000 capones y ovejas.
Detalles: 250 novillos Durham, de 3 y 4 años, muy buena clase, carne gorda y gordos, en lotes. 50 novillos Hereford gordos, para matadero; 150 vacas Durham, buen estaco, invernada, en lotes; 250 íd gordas para matadero, en lotes; 25 potros pesados, muy buena procedencia, en lotes; 10 íd livianos; 20 yeguas tiro pesado; 1 padrillo pesado; 600 capones y ovejas gordos, para abasto, en lotes. Probablemente tendremos mayor número de haciendas.
Nota—Las cantidades son más ó menos. Las personas de la capital y estaciones intermedias que deseen costearse al remate, deberán tomar el tren que sale de Constitución á las 7 de la mañana y llega á Chascomús á las 9.23. Podrán presenciar el remate y estar de regreso en Buenos Aires á las 6 p. m. del mismo día. El remate se efectuará aunque llueva. Cualquier inteligencia que hubiere la haremos constar en este diario. Más datos á nuestro escritorio, Mazzini y Victoria, en Chascomus.
50529 m15

3er. remate-feria de haciendas en general en Santa Eufemia, F. C. P., provincia de Córdoba, en nuestras amplias instalaciones.
El **domingo 12 de junio** de 1910. Próximamente detalles. Por datos y pedidos de local á nuestro representante en Santa Eufemia, señor Pedro B. Oyanart.
51532 m24

EDUARDO JOLLY

Feria rural en General Rodríguez, los días 5 y 20 de cada mes, invariablemente.
El **domingo 5 de junio,** daré mi 96o. remate-feria de haciendas generales. Oportunamente detalles.
Pedidos de local é informes dirigirse directamente á la feria ó á mi escritorio en Buenos Aires, 25 de Mayo 12.
51424 922

NAZAR Y HERNANDEZ

En Luján, el lunes 30 de mayo, á la 1.30 de la tarde, daremos nuestro 55 remate-feria en nuestras instalaciones, ubicadas frente á la estación.
Por órdenes ó pedidos de local á nuestro escritorio, Cangallo 666. U. T. 474 Avenida, ó á nuestro representante en Luján, señor Jacinto Seín. U. T. 4.
51416 m22

TASSANO y PALACIO

73o. remate-feria. En Lobos. El viernes 27 de mayo, á la 1 p. m.
410 novillos; 390 vacas; 400 vacunos al corte; 250 lanares. Por datos y pedidos de local, á nuestro escritorio.—Tassano y Palacio.
51595 m24

Rivero & Viale

Feria rural permanente, los días 1o. y 16 decada mes, invariablemente, en el Saladillo, F. C. S. 164o. remate de haciendas en general.
El **miércoles 1o. de junio,** á la 1 p. m. efectuaremos nuestro remate-feria con las haciendas que se nos consignen. Oportunamente publicaremos los detalles. Por pedidos de local y detalles, á nuestros escritorios en Saladillo, F. C. S., ó en Buenos Aires, San Martín 22.
51254 m21

A. R. NAVARRO & Ca.

21 remate-feria en Pergamino, F. C. C. A.
El **jueves 2 de junio,** á las 2 de la tarde, en nuestras instalaciones «La Amalia», venderemos:
1500 novillos y vacas 1500
250 capones y ovejas 250
50 potros y caballos 50
que tenemos anotados hasta la fecha. Con seguridad habrá mayor número de hacienda que publicaremos en detalle oportunamente. Comisión, 2 o|o al comprador y 2 o|o al vendedor en vacuno y lanar, y 3 o|o á cada parte en yeguarizo. Por más datos y pedidos de local á nuestros escritorios de Pergamino y Buenos Aires, Cuyo 760.—A. R. Navarro y Ca.
51417 m22

LANUS & Ca.

Martillero: Ignacio Zubillaga

En Gral. Rodríguez, F. C. O.—
31o. remate-feria de haciendas generales en nuestras instalaciones.
El **jueves 2 de junio,** á la 1 de la tarde. Pedidos de local é informes á nuestro socio y representante señor Eugenio L. Manny, en Gral. Rodríguez (U. T. núm. 17), ó al escritorio central, B. Mitre 544 (U. T. 2420 Avenida).
51418 m22

GOMEZ y FAUCHEUX

En Bolívar, F. C. Sur. El domingo 29 del corriente á las 2 p. m., efectuarán su 133o. remate-feria, teniendo anotados hasta la fecha 800 novillos y vacas y 2100 lanares. Detalles por carteles.
m24

BARTOLOME NOVARO

6o. remate-feria en C. Casares, ferrocarril Oeste.
El MIERCOLES 8 DE JUNIO, á la 1 de la tarde. Oportunamente detalles.
Por datos y pedidos de local á mi escritorio en C. Casares, ó á los señores Luro Hnos., Victoria 618, Buenos Aires.
51116 m19

Diógenes Ruiz

En la estación Vela, F. C. S.—El 47o. remate-feria tendrá lugar en mis instalaciones.
El **viernes 27 de mayo.** Pedido de local á mi representante, señor Adriano Diturbide, ó á mi escritorio central, en Tandil.—D. Ruiz.
49385 15 11

En Tandil. El 179 remate-feria tendrá lugar en mis instalaciones.
El **martes 31 de mayo.** Pedidos de local é informes á mi escritorio central, en Tandil.
51095 719

En la estación Vela (F. C. S). 700 vacunos: 1000 lanares; 40 yeguarizos, rematará en mis instalaciones.
El **viernes 27 de mayo,** á las 12 del día. 150 novillos 3 1|2 años, mestizos, preparados para frigorífico; 40 novillos 4 años, gordos; 60 novillos 3 1|2 años, para invernada; 50 novillos 3 años, mestizos para invernada; 40 vacas gordas; 45 vacas para consumo; 160 vacas y vaquillonas tamberas; 40 vacunos al corte; 80 vaquillonas 3 1|2 años; 60 novillos 1 1|2 años, tamberos; 1000 capones y ovejas, gordas y para invernada; 20 yeguas Percheronas, muy mestizas; 20 caballos y yeguas.—D. Ruiz.
51551 224

José R. y Andrés F. Ibarra

En Cárlos Casares

Gran remate especial de haciendas.

6000 vacunos 6000
incluso 4000 novillos

El Jueves 2 de Junio de 1900

Próximamente detalles completos.
51336 m22

Larrechea Hnos. y Ca.

Liquidación total
DE LAS IMPORTANTES HACIENDAS DEL ESTABLECIMIENTO

"MANANTIALES"
del Sr. JOSÉ MARIA BOUQUET

á 5 leguas de MARCOS JUAREZ F. C. C. A
POR HABERSE VENDIDO EL CAMPO

El Domingo 5 de Junio de 1910
A LAS 9 DE LA MAÑANA

El día del remate habrá carruajes á las 6 de la mañana en MARCOS JUAREZ, á disposición de la concurrencia.

3000 vacunos "Holstein"

De lo bueno que hay en el país.

300 vacas de 4 á 6 años, con cría.
300 vacas de 4 á 6 años, sin cría.
100 vacas de 4 á 6 años, lecheras.
250 vaquillonas de 2 á 3 años, servidas.
250 vaquillonas de 1 1|2 años.
200 íd íd de 1 año.
150 vacas y vaquillonas Durham.
100 vacas y vaquillonas Polled Angus.
150 vacas gordas especiales.
50 toruños gordos especiales.
200 novillos de 2 1|2 años, gordos.
250 novillos de 1 1|2 años.
200 novillos de 1 año.
35 toros de 2 á 5 años, puros.

La hacienda vacuna es P. P. C. con mestización de más de 20 años. Toda la hacienda holandesa es lechera é hijas de lecheras. La Durham es origen de La Pradera.
500 yeguarizos.
111 yeguas Clydesdale con 80 crías.
30 yeguas Percherón con 30 crías.
37 yeguas Clydesdale y Percherón, con crías mulares, servidas por Garadón.
50 potrancas Clydesdale, de 2 á 3 años
20 potrancas Clydesdale de 1 1|2 años.
30 yeguas tiro pesado y liviano, mansas.
50 potros Clydesdale.
20 potros Percherón.
9 potros tiro liviano.
20 caballos de servicio.
3 retajos.

"MANADA PERUANA" (DE ACCION)

27 yeguas con 20 crías.

"MANADA PONEY"

19 petizas y dos petizos machos.

MULAR Y ASNAL

80 mulas de 1 y 2 años, hijas de burro importado y mayoría madre tiro pesado.
4 burros hechores de gran tamaño y nuevos.
9 burras mestizas con 3 crías.

LANAR

150 ovejas Lincoln, especiales en clase y gordura.
2 carneros Lincoln puros.
Útiles y enseres del establecimiento.
Toda la hacienda está vacunada y es marca líquida.
Las vacas son lecheras é hijas de lecheras.
Los compradores tendrán 15 días de plazo para retirar las haciendas, encargándonos de la remisión por ferrocarril si así lo desean los compradores.
Por más datos á nuestra casa, Larrechea Hermanos y Ca., Rosario.
49986 m11

Portillo y Pereira

1500 Hereford, 5000 Lincoln, 130 yeguarizos. La hacienda vacuna que ofrecemos en venta es de alta mestización Hereford y procede del conocido y acreditado establecimiento «3 de Febrero» de los señores Urquiza hermanos, por lo que nos permitimos recomendarla muy especialmente á los señores criadores é invernadores.
En Bahía Blanca el **sábado 28 de mayo,** á las 2 de la tarde, en las instalaciones de la Sociedad Rural, Villa Borden.
Vacuno: 50 novillos mestizos, gordos; 35 vacas id id; 30 vaquillonas id id; 35 terneros id id; 200 novillos buen mestizo Hereford, 3 años, buen estado para invernada, sola marca; 500 novillos id id id, de 2 y 2 1|2 años, id id id; 150 novillos id id de 1 1|2 años, id id id; 850 vacas secas id id, buen estado para invernada; 150 vaquillonas id id, buen estado para cría é invernada, sola marca; 50 vacas lecheras con crías al pie.
Lanares: 700 ovejas Lincoln, de vientre, especiales para cría, servidas por carneros puros, muy buen estado; 1500 ovejas Lincoln id id id; 1000 capones Lincoln y cruza, bien preparados para invernada; 1400 capones Rambouillet, buena clase, para carnicería y chacra; 500 ovejas Rambouillet para consumo y chacra.
Yeguarizo: 130 yeguas y potros mestizos tiro pesado y liviano y caballos de tiro y silla.
Comisión, 2 por ciento de cada parte. En reproductores y yeguarizos 3 por ciento id id.
A la 1.42 corre un tren desde la estación del ferrocarril Pacífico, parando en la Sociedad Rural.
Por datos O'Higgins 17, en Bahía Blanca.—Portillo y Pereira.
51094 819

Luis Torres y Ca.
y Lavarello y Curto

6700 novilos y vacas Durham, buena clase y estado, en el establecimiento Santa María, distante 1 legua de la estación Monte Leña y 3 de Bell Ville, Provincia de Córdoba. Por cuenta de su dueño, el señor Pedro F. Tietjen, venta obligada por tener que alivianar varios campos.
El ASBADO 11 de JUNIO, del corriente año, en el mismo establecimiento.
En breve daremos á conocer detalles completos, mientras tanto los señores interesados pueden solicitar datos en nuestras casas, San Martín 185 en Buenos Aires y Córdoba 920 en Rosario.—Luis Torres y Ca. y Lavarello y Curto.
50414 m14

Rosas y Ca.

90 remate-feria en nuestras instalaciones en Junín, F. C. P.
El JUEVES 2 DE JUNIO de 1910, á la 1 de la tarde. Datos y pedidos de local á nuestro escritorio, en Junín, ó Victoria 618, Buenos Aires.
51089 m19

J. VARELA STUART

9 remate-feria en la estación Alvarez Jonte, ferrocarril del Sur.
El **domingo 29 de mayo,** á las 12 m.
450 vacas gordas para abasto.
50 novillitos de buena clase.
Pedidos de local, Esmeralda 47.
51615 m28

TASCA Y ARBELECHE

1o. remate-feria de haciendas en general, en Del Valle (partido de 25 de Mayo, F. C. S.).
El **domingo 5 de junio** de 1910.
Detalles más adelante. Por datos y pedidos de local dirigirse en Del Valle al señor Pedro Arcondo ó á nuestro escritorio, Cuyo 829, Buenos Aires.
51672 52

Oribe, Corradi y Avila

En Mercedes (San Luis). 14o. remate-feria. Los días 1o. y 2 de JUNIO de 1910, remataremos haciendas vacunas, yeguariza y lanar, etc. Próximamente detalles. Para datos al escritorio, casa de Oribe y Encera, en Villa Mercedes (San Luis).
49342 m7